BAUNATALER NACHRICHTEN

Wochenzeitung der Stadt Baunatal

Jahrgang 57 · Mittwoch, 01. September 2021 · Nr. 35

Auftakt zum Stadtradeln in Baunatal: Radrundfahrt mit dem Ersten Stadtrat am 4.9., 11 Uhr

Zum Auftakt des Wettbewerbs Stadtradeln" lädt Erster Stadtrat Daniel Jung am

Samstag, 04.09.21 um 11 Uhr

ein zu einer ca. 90-minütigen Radrundfahrt durch Baunatal

Treffpunkt: Innenhof des Geno -Hotels, Schulze-Delitzsch-Straße

Weitere Informationen zum Stadtradeln auf **Seite 16** und unter: **https://www.stadtradeln.de/baunatal**

Gebrauchte Smartphones
HUAWEI SAMSUNG ab 129€
12 Monate Gewährleistung
Inklusive Einrichtung
Mit KümmerService nach dem Kauf
ORF Telekommunikation
Prinzenstr. 38
Großenritte
05601 97740
www.orf.de
Montag bis Freitag von 9-12:30 und 14-18 Uhr

Lattemann Immobilien
Verkauf, Kauf, Vermietung
In allen Immobilienfragen in den besten Händen!
Lattemann Immobilien
Kirchbaunaer Str. 3 | 34225 Baunatal
Tel. 05 61 - 49 26 13
info@lattemann-immobilien.de

Das Bonusprogramm von Glinicke
Glinicke KUNDENKARTE
Punkte sammeln
und Geld sparen!

www.glinicke-kundenkarte.de
Glinicke / Ihre Mobilität
Glinicke Automobile Baunatal GmbH & Co. KG
Porschestraße 2–8, 34225 Baunatal
Telefon 0561 / 499 01 - 0
www.glinicke.de

Bereitschaftsdienste und Rufnummern

Feuerwehr und Rettungsdienste 112
Polizei 110
Polizeirevier Südwest 9 10 26 20
Notruf-Fax 112
Stadtverwaltung 49 92-0

Rufnummern der freiwilligen Feuerwehr
Zentrales Feuerwehrhaus ..... Tel. 05 61 / 49 92-4 50

Notruf/Überfall
Für die Stadtteile Altenbauna, Altenritte, Rengershausen, Kirchbauna und Großenritte ..... Tel. 110
Für die Stadtteile Hertingshausen und Guntershausen ..... Tel. 05 61 / 91 00

Krankentransport/Rettungsdienst ..... Tel. 05 61 / 1 92 22 oder 112
ASB Regionalverband ..... Tel. 08 00 / 1 92 12 00
Erzbergstraße 18, 34117 Kassel ..... Tel. 05 61 / 72 80 00
– Krankentransport, Behindertenfahrdienst, Sanitätsdienst, Breitenausbildung, Katastrophenschutz, Hausnotruf, Sozialdienst, Essen auf Rädern –

Beratungsstelle Pflege Baunatal, Rembrandstr. 6
Ansprechpartner: Hans-Joachim Botthof ..... Tel. 05 61 / 4 99 21 52

Hilfe für Frauen
Frauenberatungsstelle ..... Tel. 05 61 / 4 91 04 34
Montag – Donnerstag, 9.30 – 12 Uhr
Dienstag + Donnerstag 14 –16 Uhr
Zentraler Mütternotdienst ..... Tel. 0 56 77 / 95 98 12
oder ..... Tel. 0 56 93 / 99 17 80
Frauenhaus ..... Tel. 05 61 / 4 91 01 94

BARKE
Information, Beratung und unterstützende Betreuung für Menschen mit Demenz und deren Angehörige
Ansprechpartnerin: Martina Buntins ..... Tel. 0 56 05 / 94 53 20

Emstaler Verein, Rembrandtstr. 6, Baunatal-Altenbauna
... Sozialpädagogische Familienhilfe ..... Tel. 05 61 / 9 49 92 60
... Tagesstätte ..... Tel. 05 61 / 9 49 92 62
... Betreutes Wohnen ..... Tel. 05 61 / 94 99 03 48

Behindertenbeauftrage des Landkreises Kassel ..... Tel. 05 61 / 10 03-13 71

Johanniter-Unfallhilfe, OV Baunatal
Katastrophenschutz, Sanitätsdiente, Ausbildung
Leuschnerstraße 76, Kassel ..... Tel. 05 61 / 9 40 43-0

Rufnummern bei sonstigen Schäden und Notfällen an öffentlichen Einrichtungen (z. B. Streudienst)
Bauhof ..... Tel. 05 61 / 49 92-3 82 / -3 79
nach Dienstschluss ..... Tel. 01 75 / 5 73 48 28
oder ..... Tel. 01 60 / 90 66 02 72

Bei Störungen im Straßenbeleuchtungsnetz
Produktbereich Stadtwerke ..... Tel. 05 61 / 49 92-4 15
nach Dienstschluss: EnergieNetz Mitte GmbH ..... Tel. 08 00 / 3 41 01 34

EAM – Strom- und Gasversorgung
Service-Center (Mo.–Fr. 8–18 Uhr)... Tel. 08 00 / 32 505 32 (kostenfrei)
E-Mail: info@EnergieNetz-Mitte.de

Entstörungsdienst:
– Gas (tägl. 0–24 Uhr)..... Tel. 08 00 / 34 202 34 (kostenfrei)
– Strom (tägl. 0–24 Uhr) ..... Tel. 08 00 / 34 101 34 (kostenfrei)

Störungen in der Wasserversorgung und Fernwärme
Produktbereich Stadtwerke ..... Tel. 05 61 / 49 92-4 15
nach Dienstschluss ..... Tel. 01 51/ 18 80 51 12

Störungen im Bereich der Abwasserbeseitigung/Kanal
Produktbereich Stadtwerke ..... Tel. 05 61 / 49 92-4 15
nach Dienstschluss ..... Tel. 01 51/ 24 04 09 47

Anzeige

Apotheken-Notdienst

Notdienstplan vom 2. September bis zum 8. September 2021
Die nachstehend aufgeführten Apotheken sind für Baunatal zuständig und am betreffenden Tag von 8.30 Uhr früh an 24 Stunden durchgehend notdienstbereit. Sie können aber auch eine näher gelegene Apotheke aufsuchen. Anschrift und Telefonnummern sind bei Ihrer Hausapotheke angeschlagen. Der behördlich angeordnete aktuelle Notdienst (auch kurzfristige Änderungen) ist unter Tel. 0 18 01 / 55 57 77 93 17 sowie im Internet unter www.apothekerkammer.de („notdienstbereite Apotheken") abzurufen.

02.09.2021	**Löwen Apotheke Salfer**	Tel.: 0 56 03 / 22 41
03.09.2021	**Hünstein Apotheke**	Tel.: 0 56 01 / 80 31
04.09.2021	**Helios Apotheke**	Tel.: 0 56 65 / 37 22
05.09.2021	**Neue Apotheke**	Tel.: 05 61 / 94 95 80
06.09.2021	**Apotheke im Ratio**	Tel.: 0 56 65 / 4 04 07 02
07.09.2021	**Einhorn Apotheke im Herkules**	Tel.: 05 61 / 4 75 67 57
08.09.2021	**Eder Apotheke**	Tel.: 0 56 65 / 76 72

Zahnärztlicher Notdienst

Montag–Sonntag ..... Tel.: 01 80 / 5 60 70 11
(0,14 Euro/Min. aus dem Festnetz, bei Mobilfunknetz können die Kosten höher ausfallen).

Ärzte-Notdienst

Die ärztliche Bereitschaftsdienstzentrale befindet sich nicht mehr wie bisher in der Wilhelmshöher Allee 67 in Kassel, sondern im Klinikum Kassel, Haus C, Ebene 6 in der Mönchebergstr. 41-43. Dies ist die Anlaufstelle für Patienten die selbst den Notdienst aufsuchen können. Eine Anmeldung ist nicht erforderlich.
Wenn der behandelnde Arzt nicht zu erreichen ist: **Tel. 116 117**
Der Notdienst ist montags, dienstags, donnerstags von 19 – 1 Uhr (nächster Morgen)
mittwochs und freitags von 14 – 1 Uhr (nächster Morgen)
Samstag, Sonntag und an Feiertagen von 7 bis 1 Uhr.

Kinderärztlicher Notdienst

Kinderklinik am Klinikum Kassel, Mönchebergstraße 41-43
Mo., Di., Do., Fr. ..... 19–22 Uhr
Mi. ..... 15–22 Uhr
Sa., So., Feiertage ..... 9–22 Uhr
Nachts (nach 22 Uhr) und bis zum Beginn der Notdienstsprechzeiten sind alle Ärzte im Krankenhaus Ansprechpartner für Notfälle.
Zu erreichen ist der Kindernotdienst unter 05 61 / 9 88 66 90

Anzeige

APOTHEKE IM RATIO
Dr. rer. nat. Jürgen Müller-Rebstein e. K.
Fuldastraße 1–5 • 34225 Baunatal
Telefon: 05665 4040702
www.apotheke-im-ratioland.de
Mo.–Sa. 9.00–20.00 Uhr

15% Rabatt*
auf einen apothekenpflichtigen Artikel Ihrer Wahl.

*Ausgenommen sind: Sonderpreise, verschreibungspflichtige Arzneimittel und bereits vorrabattierte Ware. Pro Coupon ein Artikel, pro Abverkauf ein Coupon. Coupon gültig bis: 30.09.2021.

Ihre PLZ:

Das Wahlamt informiert

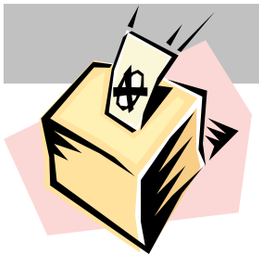

BUNDESTAGSWAHL AM 26. SEPTEMBER 2021

Baunatal gehört zum Wahlkreis 167 Waldeck

Die Bundesrepublik Deutschland ist in insgesamt 299 Bundestagswahlkreise aufgeteilt worden. Auf Hessen entfallen dabei 22. Baunatal gehört mit Bad Emstal, Breuna, Calden, Habichtswald, Schauenburg und einigen weiteren Gemeinden zum Bundestagswahlkreis 167 Waldeck.

Repräsentative Wahlbezirke

Das Hessische Statistische Landesamt führt repräsentative Wahlstatistiken durch. In Baunatal sind dazu die folgenden drei Wahlbezirke ausgewählt worden.

- **405 Großenritte West,**
  Kulturhalle, Am Sportplatz
- **Briefwahlbezirke 90050 & 90090**

Hier wird die Wahl nach Altersgruppen und Geschlecht durchgeführt, wobei das Wahlgeheimnis unbedingt gewahrt bleibt.

Barrierefreie Wahlräume

Die Wahlräume in folgenden Wahlbezirken sind für Wahlberechtigte mit Mobilitätsbeeinträchtigung **nicht barrierefrei erreichbar**:

- **103 Altenbauna-Mitte**
  Baunsbergschule, Auf dem Wiede 6
- **201 Altenritte-West**
  Ev. Gemeindehaus, Ritter Str.
- **202 Altenritte-Ost**
  Vereinshaus, Ritter Str.
- **701 Guntershausen**
  Gemeinschaftshaus, Lindenstraße 1

Wahlberechtigte aus diesen Wahlbezirken, die in einem anderen barrierefreien Wahlraum wählen wollen, benötigen hierfür einen **Wahlschein**.

Wahlamt ausgelagert

Das Wahlamt wurde ausgelagert und befindet sich jetzt im

Konferenzraum, Untergeschoss der Stadthalle (Eingang über Europaplatz)

Während der allgemeinen Öffnungszeiten des Rathauses ist das Wahlamt geöffnet:

Montag bis Freitag	8.30 bis 12.00 Uhr
Montag bis Mittwoch	14.00 bis 15.30 Uhr
Donnerstag	14.00 bis 17.30 Uhr

Das Wahlamt ist zusätzlich an folgenden Tagen geöffnet:

Samstag	21.08.2021	10.00 bis 13.00 Uhr
Samstag	28.08.2021	10.00 bis 13.00 Uhr
Samstag	04.09.2021	10.00 bis 13.00 Uhr
Samstag	11.09.2021	10.00 bis 13.00 Uhr
Samstag	18.09.2021	10.00 bis 13.00 Uhr
Samstag	25.09.2021	10.00 bis 12.00 Uhr (keine Briefwahl mehr)

Das Wahlamt ist erreichbar:

barrierefrei

Konferenzraum Untergeschoss der Stadthalle,
Eingang über Europaplatz-
Fahrstuhl kann über Klingel angefordert werden

Telefon	0561/4992-231
Telefax	0561/4992-208
E-mail	**wahlamt@stadt-baunatal.de**
Homepage	**www.baunatal.de**

Untersuchungen zum Fischsterben in der Bauna

Über die Ergebnisse der Analysen wird zeitnah informiert

Nach dem Fund Hunderter toter Fische in der Bauna zwischen Kirchbauna und Guntershausen am Donnerstag, 26. August, erfolgten umfangreiche Untersuchungen, die bis Redaktionsschluss am 30.8. noch nicht abgeschlossen waren.

In Guntershausen im Bereich des Viadukts hatte eine Anwohnerin zahlreiche tote Fische entdeckt. Nachdem sie die Polizei über den Fund informiert hatte, waren Polizei und Freiwillige Feuerwehr sowie Vertreter der Stadt und der Unteren Wasserbehörde des Landkreises Kassel vor Ort. Der komplette Bachlauf wurde abgesucht. Die Fische wurden eingesammelt und im Veterinärmedizinischen Landeslabor in Kassel untersucht. Auch die Wasserproben wurden analysiert.

Wenn die Ergebnisse der Untersuchungen zur Ursache des Fischsterbens vorliegen, gibt es zeitnah weitere Informationen.

Mitglieder der Freiwilligen Feuerwehr beim Einsammeln toter Fische in Guntershausen.

City Triathlon am 5. September in Baunatal

Sportler aus ganz Deutschland starten - Straßen der Radstrecke voll gesperrt

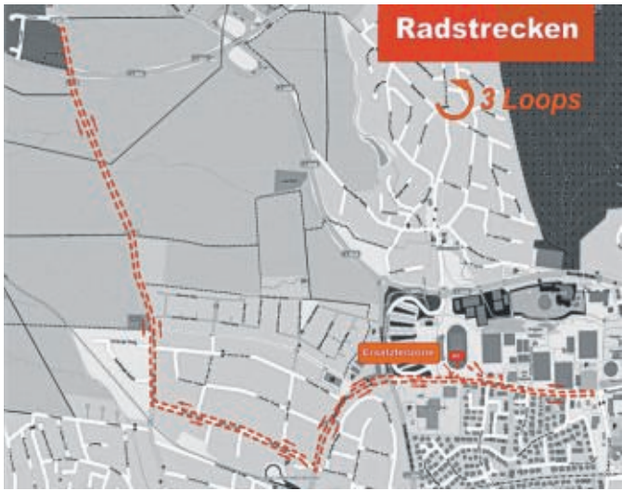

Drei Disziplinen sorgen für einen spannenden Wettkampftag: Am **Samstag, den 5. September,** starten **um 8 Uhr die Schwimmwettkämpfe** vom diesjährigen City Triathlon des KSV Baunatal.

Zunächst schwimmen alle Athleten im AquaPark eine Strecke von 500 Metern. Im Anschluss geht es an der Wechselzone am Schwimmbad direkt weiter. Die Sportler laufen zum Parkstadion und starten auf die Radstrecke. Es handelt sich dabei um eine Wendepunktstrecke, die 3x gefahren werden muss. Sobald 20 Kilometer auf den Rennrädern absolviert sind, fahren die Sportler in die Wechselzone im Parkstadion. Von dort starten sie die letzte Etappe: Im Stadtpark müssen sie drei Runden à 1,65 km absolvieren.

In diesem Jahr starten beim City Triathlon wieder Bundesligamannschaften aus ganz Deutschland in der 2. Bundesliga und darüber hinaus drei hessische Triathlon-Ligen. Alle hessischen Starter werden in den hessischen Meisterschaften gewertet.

Zur Sicherheit der Athleten und der betroffenen Anwohner ist es erforderlich, die **Straßen**, auf denen die Radstrecke entlangführt, **für den Kraftfahrzeugverkehr in der Zeit von ca. 9 bis 16 Uhr zu sperren**. Die Radstrecke führt vom Parkstadion auf die Friedrich-Ebert-Allee in Richtung Großenritte. Über die Bahnhofstraße, Stettiner Straße und Elgershäuser Straße geht es Richtung Kreisel am Ortseingang in Schauenburg-Elgershausen, dem ersten Wendepunkt. Auf gleichem Weg führt die Strecke zurück Richtung Parkstadion bis kurz vor die Rudolf-Diesel-Straße, dem zweiten Wendepunkt.

Folgende Straßen sind gesperrt:

Friedrich-Ebert-Allee ab Rudolf-Diesel-Straße in Richtung Parkstadion

Bahnhofstraße von Schultze-Delitzsch-Straße bis Stettiner Straße

Stettiner Straße

Elgershäuser Straße von Stettiner Straße bis Kreisel Schauenburg-Elgershausen

Für die Anwohner des Karlshofes, der Hamburger Straße und der Stettiner Straße besteht keine Ausweichstrecke.
Sollten Anwohner dieser Straßen am Sonntag auf das Auto angewiesen sein, müssen sie ihr Fahrzeug **bis Sonntag, 9 Uhr**, in einer der freien Straßenbereiche abstellen.

Die Strecke wird durch ehrenamtliche Streckenposten gesichert, die eine Karte mit Ausweichstrecken bereithalten. Diese Helfer haben per Verordnung der Genehmigungsbehörde die strikte Anweisung, KEINE Fahrzeuge in den gesperrten Bereich einfahren zu lassen.

Frauengesundheitstag am 8. September in Baunatal

Angebote zum Wohlfühlen und entspannen - Um Anmeldung wird gebeten

Auch in diesem Jahr findet der Frauengesundheitstag in Baunatal wieder im Freien statt. Dazu lädt das Frauenbüro Baunatal in Kooperation mit der Volkshochschule Region Kassel, der KSV Sportwelt sowie der AWO Familienbildungsstätte wie bereits im Vorjahr am **Mittwoch, 08. September, von 14 bis 18.45 Uhr** ein in den Garten der AWO Familienbildungsstätte in Großenritte, Kasseler Straße 19.

Mit den Workshops im Freien, Pausen in den Liegestühlen, guten Gesprächen und Leckereien, die das Frauencafé bereithielt, hätten die Teilnehmerinnen bereits im vergangenen Jahr im Garten der Familienbildungsstätte einen kleinen Urlaub von ihrem Alltag genossen, berichtet Frauenbeauftragte Stefanie Teuteberg. Daran knüpft der diesjährige Frauengesundheitstag mit einem vielfältigen Programm an. Eröffnet wird der Nachmittag um 14 Uhr vom Ersten Stadtrat Daniel Jung.

PROGRAMM FRAUENGESUNDHEITSTAG

Energie und Resilienz, 14.15 Uhr - 15.45 Uhr
Im Workshop zum Thema „Resilienz“ können Teilnehmende erfahren, was Resilienz ausmacht und wie diese Fähigkeiten durch gezielte Übungen gestärkt werden können. Angela Osius, Heilpraktikerin/Psychoth./ Dipl. Supervisorin, wird in einem Vortrag und Erfahrungsaustausch an das Thema heranführen. Anschließend folgen Übungen zur Stärkung der Resilienz-Fähigkeit.

Kundalini Yoga, 14.30 - 16 Uhr
Beim Workshop „Eintauchen in die Praxis des Kundalini Yoga und Meditation” können die Frauen Kundalini Yoga auf mehreren Ebenen erfahren: Dynamisch-körperliche Kräftigungsübungen spenden neue Kraft und Mut. Die Teilnehmerinnen spüren die ausgleichende und lösende Wirkung der Atemübungen auf ihr Nervensystem. Anleitung: Yogalehrerin Elena Graeff.
Bitte bequeme Kleidung, Unterlage, Socken, Decke, ggfs. Kissen mitbringen.

World Jumping Gold, 16.15 - 17.15 Uhr
Danach steht beim „World Jumping Gold“ mit Sarah Lelowicz alles im Zeichen von Bewegung. Auf dem Trampolin wird die Mobilität, Koordination und Kräftigung der Muskulatur, die Aktivierung der Venenpumpe und Fettverbrennung unterstützt. Bitte Indoor-Turnschuhe mitbringen.

Pilates-Workshop, 16.30 - 17.30 Uhr
Um Kräftigung geht es im „Pilates-Workshop“ mit Inga Kuhfuß. Pilates ist ein ganzheitliches Training für die tiefliegenden und kleinen, oft schwächeren Muskelgruppen. Das Training beinhaltet Kraftübungen, Stretching sowie bewusste Atmung. Die Muskeln des Beckenbodens und die tiefe Rumpfmuskulatur werden gezielt gekräftigt. Bitte bequeme Kleidung, Matte und Socken mitbringen.

Gemeinschaftliches Trommeln, 17.45 - 18.45 Uhr
Zum Abschluss wird Birgit Schließer, die seit zehn Jahren Trommelunterricht erteilt, unter dem Motto „Kopflastigkeit vorbei - Lebensfreude herbei“ mit den Frauen auf der Djembe, auf Basstrommeln und verschiedenen Percussion-Instrumenten einfache traditionelle afrikanische Rhythmen trommeln. Hier heißt es: „Energie tanken durch gemeinschaftliches Trommeln“. Die Instrumente werden zur Verfügung gestellt.

Bei allen Workshops gilt: Ausprobieren und Mitmachen! Voraussetzungen sind nicht erforderlich. Das Frauencafé sorgt ab 14 Uhr mit Getränken, Waffeln und gesunden Snacks für eine kleine Stärkung.

Anmeldung beim Frauenbüro
Für die Workshops wird jeweils eine Teilnahmegebühr von 3 Euro erhoben. Da die Teilnehmerinnenzahl begrenzt ist, wird um eine Anmeldung zu den jeweiligen Workshops im Frauenbüro, **Tel. 0561/4992-302,** oder per Mail an **frauenbuero@stadt-baunatal.de** gebeten.

Der Frauengesundheitstag findet unter Einhaltung der geltenden Pandemieregeln statt. Bei schlechtem Wetter können die Workshops ausfallen. Die Telefonnummer des „Ausfall-Wetter-Telefons“ erhalten die Teilnehmerinnen mit der Anmeldung.

Das ausführliche Programm finden Sie auf der Homepage der Stadt Baunatal unter:
https://www.baunatal.de/de/leben-in-baunatal/soziales/frauenbuero/veranstaltungen.php

Weinfest in der Baunataler City, 10. bis 13. September

Beliebte Veranstaltung findet unter Pandemiebedingungen statt - Es gilt die 3G-Regel

Entweder mit 3 G-Regel oder das Weinfest fällt wieder dem Pandemiegeschehen zum Opfer: Vor dieser Entscheidung stand angesichts steigender Infektionszahlen das Stadtmarketing-Team. Relativ schnell war klar: Obwohl der Aufwand zur Durchführung deutlich größer wird – das beliebte Weinfest findet statt!
Vom Freitag, 10.9., bis Sonntag, 12.9., heißt es endlich wieder „schnuddeln“ und bei einem guten Schoppen einen unbeschwerten Abend in der City genießen.
Seit dem Nikolausmarkt 2019 gab es keine gesellige Veranstaltung mehr auf dem Marktplatz in Baunatal. Daher hat sich das Team zusammen mit den mehr als zehn beteiligten Wein- und Gastroständen entschieden, die Veranstaltung unter Einhaltung der 3G-Regel, mit Zugangskontrolle und AHA-Regeln durchzuführen. Natürlich werden die Bänke nicht so eng gestellt wie sonst und auch die mobilen Bands wird es dieses Jahr nicht geben. Aber mit den Weinfest-DJ‘s der letzten Jahre ist gute Stimmung bei hoffentlich spätsommerlicher Atmosphäre auf dem Marktplatz garantiert.

Öffnungszeiten:
Freitag, 10.9., und Samstag, 11.9., ab 17 Uhr
Sonntag, 12.9., ab 11 Uhr mit Frühschoppen des Musikzugs GSV Eintracht Baunatal

Alle Infos zum Weinfest finden Sie unter
www.baunatal-blog.de/weinfest2021

Blühende Wiesen in allen Stadtteilen

Zahlreiche Insekten finden Unterschlupf

Die Blühwiese in Großenritte.

Auch in Altenbauna blüht die eingesäte Fläche.

Blühwiesen haben eine große Bedeutung für unsere Umwelt. Sie steigern die Artenvielfalt, retten Insekten und tragen zu einer Biodiversitätsfläche bei. Mit den unterschiedlichen Blumenarten finden zahlreiche Insekten Unterschlupf und Nahrung. Blühflächen dienen z.B. Bienen und Schmetterlingen als Nahrungsquelle, Deckung, Brutplatz und als Ort zum Überwintern. Insekten können nur begrenzt größere Entfernungen überwinden.
Damit sie sich auch über größere Strecken verbreiten können, sind sie auf Blühflächen angewiesen. In allen Baunataler Stadtteilen wurden insgesamt 1000 Quadratmeter Flächen mit Blumensamen eingesät. Somit sind im Stadtgebiet zusammen mit den elf bereits vorhandenen Flächen nun knapp 2000 Quadratmeter Blühflächen vorhanden.

Anfang des Jahres wurden mit einem Magistratsbeschluss verschiedene Umweltmaßnahmen ins Leben gerufen, die vom Rotary Club Baunatal gesponsert werden. Dazu zählt u.a. der Wettbewerb „Lebendiger Vorgarten“ sowie die Blühflächen. Außerdem waren ab Juni kostenlose Samentütchen an der Baunataler Rathausinformation erhältlich.

Containerbrände: Polizei bittet um Hinweise

Insgesamt acht Container für Abfälle und Altkleider wurden seit Ende Juni jeweils nachts in Baunatal angezündet. Die Polizei ermittelt wegen schwerer Brandstiftung (Strafmaß ab 1 Jahr Freiheitsstrafe), nachdem in der Nacht zum 21. August das Feuer brennender Container auf die Fassade des Best Western Hotels übergegriffen war. Nur durch glückliche Umstände und das schnelle Handeln der Baunataler Feuerwehr konnte Schlimmeres verhindert werden. Die Container befanden sich alle im Bereich der erweiterten Innenstadt.

Die Polizei bittet nun um Ihre Mithilfe: Wer hat in den Nächten am 23., 26. und 27.6. sowie am 7.7., 5.8. oder 21.8. etwas Verdächtiges wahrgenommen, wer hat Personen gesehen, die sich verdächtig benommen haben? Des Weiteren werden Bürgerinnen und Bürger gebeten, sich auch zukünftig bei verdächtigen Wahrnehmungen bei der Polizei zu melden.

Sachdienliche Hinweise nimmt das Revier Südwest unter der Telefonnummer 910-2620 (-2621) entgegen.

Neue Ladesäulen für noch komfortableres Laden

Baunatal auf Platz zwei im Ladesäulenregister des Bundesverbandes

In Sachen Elektromobilität ist die Stadt Baunatal nach wie vor ein Vorreiter in der Region. Neben dem Elektromobilitätskonzept für die Kommunen Baunatal, Borken und Reinhardshagen unter Federführung der Stadt Baunatal zählt dazu auch die gute Ladeinfrastruktur. In Baunatal gibt es vier städtische Stationen, an denen E-Autos - derzeit noch kostenlos - aufgeladen werden können. Im Auftrag der Stadt hat die EAM jetzt die Ladesäulen an der Kirchbaunaer Straße, Parkplatz Marktstraße, sowie in der Straße Zum Felsengarten in Rengershausen ausgetauscht. Am Montag nahmen Erster Stadtrat Daniel Jung, Saskia Skaley, Energiebeauftragte der Stadt, und Christof Mühling, Leiter der EAM Netzregion Baunatal, die beiden neuen, hochmodernen Ladesäulen in Betrieb.

Christof Mühling (EAM), Energiebeauftragte Saskia Skaley und Erster Stadtrat Daniel Jung an der Ladesäule in Altenbauna.

Der Austausch der beiden Ladesäulen war nötig, weil die bisherigen beiden Stationen nicht mehr eichrechtskonform waren. Denn zur Erfassung und Verarbeitung aller relevanten Daten müssen Ladesäulen den Anforderungen des deutschen Eichrechts entsprechen.
„In Baunatal gibt es eine große Anzahl an Elektroautos. Als Autostadt nehmen wir unseren Auftrag ernst, eine Vorbildfunktion beim Ausbau der Zukunftstechnik Elektromobilität auszuüben. Deshalb freuen wir uns, dass wir an diesen Standorten nun gemeinsam mit der EAM ein noch komfortableres Laden ermöglichen können“, erläuterte der Erste Stadtrat. Die EAM übernehme in Baunatal weiterhin die Betriebsführung der Ladesäulen, die an die zentrale Netzleitstelle der EAM angeschlossen seien, berichtete Christof Mühling, Leiter der EAM Netzregion Baunatal. Die neuen Ladesäulen seien technisch auf modernstem Stand.

„Der Zuspruch an den vier städtischen Ladesäulen ist groß“, berichtete Erster Stadtrat Daniel Jung. 30.000 Euro Stromkosten seien für die kostenlose Nutzung der Säulen im letzten Jahr angefallen. „Wir bleiben eine Vorzeigekommune in der E-Mobilität“, betonte er. Doch schon jetzt würden 85 Prozent aller Ladevorgänge im privaten Bereich durchgeführt. „Unser Anliegen ist es, künftig ein Betreibersystem für eine einheitliche Ladeinfrastruktur in Baunatal zu etablieren“, so der Erste Stadtrat. Mit Genehmigung des Haushalts 21/22 könne auch der Austausch der E-Ladestationen am Kino und am AquaPark beauftragt werden. Entsprechende Fördergelder würden beantragt. Nach Austausch der Stationen werde es dann möglich sein, ein einheitliches Abrechnungssystem für die Baunataler Ladestationen einzurichten.

Laut Ladesäulenregister des Bundesverbands der Energie- und Wasserwirtschaft belegt die Stadt Baunatal bei den Mittelstädten bis 100.000 Einwohner bundesweit den zweiten Platz bei der Anzahl öffentlich zugänglicher Ladesäulen. Auch die bis 2025 geplanten 600 öffentlichen Ladesäulen am VW-Werk und dem OTC werden bei der Entwicklung der Ladeinfrastruktur einen großen Teil des Bedarfs abdecken.

Anzeige

11 Tage Modellprojekt Baunatal im April

Neue Broschüre zeigt die Menschen dahinter

Stellten die Broschüre vor (v.l.): Paavo Blåfield (Fotograf), Dirk Wuschko (Leiter Stadtmarketing), Bürgermeisterin Silke Engler, Rainer Sander (Autor).

Ganze 11 Tage im April war Baunatal neben Alsfeld und Dieburg eine der Kommunen in Hessen, die von der Landesregierung für die Teilnahme am Projekt Modellregion ausgewählt wurde. Vom 12. April an konnten Geschäfte, Gastronomie im Außenbereich sowie Kulturbetriebe in einem festgelegten Innenstadtbereich öffnen. Und auch der Betrieb des Kinos Cineplex ging drei Tage später an den Start. Nur 11 Tage später führte die Bundesnotbremse zu Konsequenzen; war eine Fortführung aufgrund der Gesetzeslage nicht mehr möglich.

Doch was haben diese 11 Tage gebracht? Wie haben die Akteure vor Ort, die Einzelhändler, Gastronomen, die Verantwortlichen von Verwaltung, Polizei, Gesundheitsamt, die Bürgerinnen und Bürger und viele andere diese Zeit der Öffnung erlebt und wie bewerten sie diese? Eine neue Broschüre der Stadt Baunatal von Autor Rainer Sander und Fotograf Paavo Blåfield, dokumentiert diese Zeit.

Vorgestellt wurde die Broschüre letzte Woche durch Bürgermeisterin Silke Engler, Dirk Wuschko vom Stadtmarketing Baunatal und den Autoren Rainer Sander und Paavo Blåfield.

Bürgermeisterin Silke Engler hob hervor, dass man mit dieser Broschüre, nachdem die Stadt ihren offiziellen Abschlussbericht abgegeben hat, die Menschen zeigen möchte, die hinter dem Projekt gestanden haben. „Denn am Ende sind es die Menschen mit ihren Geschichten, und dem Willen gemeinsam etwas wagen zu wollen“, betont Engler und bedankt sich bei allen, die teilgenommen haben, das Werk auf den Weg zu bringen.

Dirk Wuschko als Geschäftsführer des Stadtmarketing Baunatal betont, dass bereits ein gutes Netzwerk zwischen den City-Händlern und -Gastronomen bestand, so dass man mit kurzer Vorlaufzeit fast alle zum Mitmachen animieren konnte. Auch, wenn alle wussten, dass ein wirtschaftlicher Erfolg nicht zu erzielen war. „Es ging ganz einfach um ein positives Gefühl“, so Wuschko. „Baunatal habe gezeigt, dass es Wege in dieser Pandemiezeit gibt und das machen wir jetzt weiter, beim Weinfest vom 10. – 12. September auf dem Marktplatz, mit einer 3G-Regelung und Bändchen“.

Die Broschüre mit einer Auflage von 1000 Stück wird vom Wittich Verlag herausgegeben und ist in Baunatal für 12,80 € in der Stadtbücherei und im StadtShop der Stadtmarketing Baunatal GmbH erhältlich. Zudem ist ein E-Book ist geplant.

Patenschaften für Obstbäume in Baunatal

Der Fachbereich Bau und Umwelt der Stadtverwaltung Baunatal teilt mit, dass Bürgerinnen und Bürgern noch Patenschaften für städtische Obstbäume in allen sieben Stadtteilen übernehmen können.

Obstbaumpatenschaften werden derzeit für zwei Jahre geschlossen, sind kostenlos und jederzeit kündbar. Der Patenschaftsvertrag kann nach Ablauf der zwei Jahre bei Interesse verlängert werden.

Aufgabe der Paten ist es, den Baum fachgerecht zu pflegen und das heruntergefallene Obst zu entfernen. Als Gegenleistung dürfen Patin und Pate das Obst des Baumes ernten – und zwar zum optimalen Reifezeitpunkt! Das macht sich gegenüber der gekauften Obstsorten im Aroma deutlich bemerkbar.

Wenn Sie nähere Informationen wünschen oder eine Patenschaft übernehmen möchten, melden Sie sich bitte bei der **Stadtverwaltung Baunatal, Fachbereich Bau und Umwelt, Marktplatz 14, bei Frau Steuerwald Tel. 0561/ 4992-285, Frau Röhr Tel. 0561/ 4992-207 oder Frau Braunewell, Tel. 0561/ 4992-235.**

Impressum

Baunataler Nachrichten:
Wochenzeitung für die Stadt Baunatal mit öffentlichen Bekanntmachungen der Stadtverwaltung. Die Baunataler Nachrichten mit den öffentlichen Bekanntmachungen erscheint wöchentlich.

Herausgeber:
Verlag Dierichs GmbH & Co. KG;
Frankfurter Str. 168, 34121 Kassel,
Telefon 0561/20300

Redaktion:
Telefon 0561/203-1728
Fax 0561/203-2138
E-Mail: bn@hna.de

Kundenservice:
Telefon 08 00/203-4567,
Fax: 0800/203-2193 (jeweils kostenfrei)
E-Mail: anzeigenannahme@hna.de

Herstellung:
Zeitungsdruck Dierichs GmbH & Co. KG

Verantwortlich für den amtlichen Teil: der Bürgermeister, verantwortlich für den weiteren redaktionellen und Anzeigenteil: Miriam Donnert, Verlag Dierichs GmbH & Co. KG., Frankfurter Straße 168, 34121 Kassel. (zugleich ladungsfähige Anschrift für alle Verantwortlichen)
Innerhalb des Verbreitungsgebietes werden die Baunataler Nachrichten kostenlos an jeden normal erreichbaren Haushalt zugestellt. Im Bedarfsfall Einzelstücke durch den Verlag zum Preis von Euro 0,60 zuzüglich Versandkosten. Für unaufgefordert eingereichte Manuskripte, Fotos und/oder Datenträger übernimmt der Verlag keinerlei Gewähr oder Haftung und sendet diese nicht zurück. Artikel müssen mit Namen und Anschrift des Verfassers gekennzeichnet sein. Gekennzeichnete Artikel geben die Meinung des Verfassers wieder, der auch verantwortlich ist. Schadensersatzansprüche sind ausgeschlossen.

Geschäftsbedingungen:
Aufträge werden zu den Allgemeinen Geschäftsbedingungen für Anzeigen und Fremdbeilagen in Zeitungen und Zeitschriften und zu den zusätzlichen Geschäftsbedingungen des Verlages ausgeführt (siehe z. Zt. gültige Preisliste)

Zusatzfarben:
HKS-Farbfächer Z bzw. annähernder Aufbau aus der Euro-Skala. Pantone-Farben können nicht verwendet werden. Sonderwünsche nur nach Vereinbarung. Farbabweichungen berechtigen nicht zu Ersatz- bzw. Minderungsansprüchen.

Freizeitbad AquaPark ab heute geöffnet

Reservierungen über Online-System dringend empfohlen

Heute öffnet das Freizeitbad wieder für seine Badegäste. Gleichzeitig endet die Freibadsaison und das Sportbad steht wieder ausschließlich den Schulen und Vereinen zur Verfügung. Allerdings kann es, darauf weist die Badleitung hin, aufgrund der Hygiene- und Abstandsregeln zu Teilschließungen innerhalb des Freizeitbades kommen. Beispielsweise bleibt der Whirlpool dauerhaft geschlossen.

Zeitfenster auswählen

Für den Badebesuch im Freizeitbad müssen die Gäste zuvor Zeitfenster auswählen. Von Montag bis Freitag kann das Freizeitbad von 8.00 bis 10.00 Uhr für Frühschwimmer und von 10.00 Uhr bis 13.00 Uhr genutzt werden. Samstag und Sonntag steht am Vormittag nur das Zeitfenster von 10.00 Uhr bis 13.00 Uhr zur Verfügung Am Nachmittag und Abend gibt es ebenfalls Zeitfenster: Einmal von 14.00 Uhr bis 17.00 Uhr und für Spätschwimmer von 17.00 Uhr bis 19 Uhr.

Reservierung über Online-System

Den Badegästen wird dringend empfohlen, sich online eine Eintrittskarte (E-Ticket) für einen der vier beziehungsweise am Wochenende drei Zeitfenster zu reservieren. Unter Beachtung der Hygiene- und Abstandsregeln können bis zu 175 Personen das Bad gleichzeitig besuchen. Ein Eintritt ohne Onlinereservierung kann nicht garantiert werden, wenn die Kapazitäten ausgeschöpft sind.

Unter: **www.aquapark-baunatal.de** kann der Badegast über einen Kalender für den gewünschten Tag eine oder mehrere Eintrittskarten reservieren. Kinder unter sechs Jahren sind frei, allerdings muss auch für sie eine Eintrittskarte gebucht werden.
Der Gast muss sich bei der Reservierung auf eine Zeit festlegen (+ 30 Minuten). Kommt er zur angegebenen Zeit nicht ins Bad, verfällt die Reservierung. Die halbe Stunde die der Badegast reserviert, ist NUR das Einlassfenster, in dem er im Bad sein muss. Selbstverständlich kann er das ganze Zeitfenster bis zum Schluss nutzen. Nach der Reservierung der Eintrittskarte muss diese an der Kasse bezahlt werden. Dabei gelten reduzierte Eintrittspreise. Die Reservierung kann mithilfe des Smartphones oder als Ausdruck vorgezeigt werden.

Zugangsbeschränkungen

Der Besuch der Sportstätten und Freizeiteinrichtungen und somit des Sportbades und Freizeitbades ist ab einer Inzidenz ab 35 **nur für Geimpfte, Genesene und Getestete** mit entsprechendem Nachweis möglich. Beachten Sie hier bitte die jeweiligen Hinweise des Landkreises Kassel, in den Medien oder auf der Homepage.

Gastronomie und Sauna geöffnet

Die Gastronomie und Sauna im Freizeitbad sind geöffnet, bitte beachten Sie auch hier die aktuellen Öffnungszeiten und Hinweise, insbesondere im Hinblick auf die Zugangsbeschränkungen durch die Corona-Pandemie. **Ein Besuch der Innengastronomie ist demnach bei einer Inzidenz ab 35 ebenfalls nur für Geimpfte, Genesene und Getestete mit entsprechendem Nachweis möglich. Gleiches gilt für die Sauna.**

Weitere Infos finden Sie unter: **www.aquapark.de**

Öffnungszeiten Freizeitbad

Montag - Freitag	08:00 - 13:00 Uhr und 14:00 - 19:00
Samstag, Sonntag	10.00 - 13.00 Uhr und 14:00 - 19:00

Jeweils eine Stunde vor Ende ist Kassenschluss und eine halbe Stunde vorher Badeschluss

Eintrittspreise je Zeitfenster:

Erwachsene	3,00 Euro
Kinder und Jugendliche	2,00 Euro
Schwerbehinderte	2,00 Euro

Kinder unter 6 Jahren sind frei

Mehrfachkarten könne nicht angenommen werden, behalten aber ihre Gültigkeit.

Sperrung Rembrandtstraße, 13. bis 15. September

In der Zeit von Montag, 13.09., 22 Uhr, bis Mittwoch, 15.09., 22 Uhr, wird die Rembrandtstraße komplett von der Theodor-Heuss-Straße bis zum Käthe-Kollwitz-Brunnen gesperrt. Grund für die notwendige Sperrung sind die Anlieferung und Aufstellung von Containern.

Retter auf vier Pfoten proben für den Ernstfall

Übungswochenende der Rettungshundestaffel Nordhessen auf dem Deponiegelände

Für Menschen in Not sind sie oftmals buchstäblich die letzte Rettung: Ob bei Bergungsarbeiten oder gezielten Suchaktionen, der bewährte lebensrettende Einsatz von Rettungshunden geht bis ins 17. Jahrhundert zurück.

Für ihre erfolgreiche Arbeit müssen Hunde und Menschen natürlich regelmäßig trainieren. Die Rettungshundestaffel DRV Nordhessen e.V. trifft sich dazu einmal wöchentlich an verschiedenen Orten. Darüber hinaus absolvieren die Suchteams einmal im Jahr ein Übungswochenende, bei dem Theorie und Praxis auf dem Programm stehen. Dazu gehört auch die Nachtsuche.

Die Deponie in Großenritte bietet dafür beste Voraussetzungen und so verwandelte sich das Gelände jetzt wieder in ein fingiertes „Einsatzgebiet“. Bis in die Nacht hinein absolvierten Hunde und Hundeführer ihr Training, wobei verschiedene Situationen nachgestellt wurden, in denen die Vierbeiner verschollene oder verunglückte Menschen aufspüren mussten.

„Fast 90 Prozent unserer realen Einsätze finden in der Nacht statt. Deshalb ist es notwendig, nachts gezielt unter möglichst realen Bedingungen zu üben“, erläutert Ausbilderin Katja Trost aus Baunatal. Ungeprüfte Teams müssten üben, mit den veränderten Gegebenheiten zurechtzukommen, denn die Orientierung sei im Dunkeln deutlich erschwert. „Und die geprüften Teams trainieren, um im Training zu bleiben“, berichtet Katja Trost, die zusammen mit ihrem Border Collie-Mix Aiden eines der insgesamt fünf Suchteams bei der Nachtsuche auf der Baunataler Deponie war. Müde, aber stolz auf die tollen Leistungen beendeten die Zwei– und Vierbeiner dann gegen 1 Uhr ihr Training. Alle haben ihre Aufgaben wieder mit Bravour gemeistert, erzählt Katja Trost.

Die Ausbildung zum geprüften Suchteam dauert zwei bis drei Jahre. Mehr Informationen zur DRV Rettungshundestaffel Nordhessen e.V. gibt es im Internet unter **www.drv-nordhessen.de** und bei Facebook.

Gaby Rogalla-Bauch mit ihrer geprüften Hündin Amy bei der Anzeige einer vermissten Person. Ein gutes Verhältnis zwischen Mensch und Hund ist die Voraussetzung für die erfolgreiche Arbeit der Rettungshundestaffeln.

Anzeige

MODELLEISENBAHN
+ SPIELZEUG-MARKT
VOLKMARSEN
NORDHESSENHALLE
Treffpunkt netter Leute!
Info: Jomo's 0172 9544662

Modelleisenbahnen in allen Größen • Modellautos • Holz- und Blechspielzeug • SIKU • Lego etc.

Eintritt ab 12 Jahre 5 €

Modelleisenbahn- und Spielzeug-Markt

Sonntag, 5. September in der NORDHESSENHALLE VOLKMARSEN

„Seit Jahren erreichen uns Bitten von begeisterten Spielzeug-Freunden aus dem Großraum Kassel, Modellbahn-Märkte zu etablieren“, so Joachim Eilers Veranstalter von Jomo's Team. Nur 1x konnte er bisher in Frankenberg einen Termin wahrnehmen und ebenfalls in Baunatal. Bei der Suche nach einer geeigneten Halle wurde er jetzt fündig in Volkmarsen.

Die Verwaltung bot ihm die Nordhessenhalle an, die vor Jahrzehnten schon Modelleisenbahnmärkte präsentierte. In den letzten Jahren ist die Halle aufwändig renoviert und vergrößert worden und nun ein idealer Standort für Jomo's Modellbahn- und Spielzeug-Märkte.

Der 1. Termin ist nun SONNTAG, 5. SEPTEMBER von 10–15 Uhr und die privaten und prof. Händler haben sich sofort angemeldet. Die Nordhessenhalle wird ausgebucht sein und die Tische voller Angebote. Modelleisenbahnen aller Hersteller, Maßstäbe, analog, digital, gebraucht oder ganz neu, sämtliches Zubehör, Gleich- oder Wechselstrom wird es geben und alles kann man testen, in Zahlung geben oder kaufen. Modellautos in allen Größen, alt oder gebraucht, gibt es ebenfalls und dazu Lego, Playmobil, Holz- und Blechspielzeug vergangener Jahrzente, Bausätze und vieles mehr.

Wer also in die Welt des Spielens eintauchen möchte, kommt nach der langen Zeit OHNE jegliche Märkte am SONNTAG, 5. SEPTEMBER nach VOLKMARSEN in die NORDHESSENHALLE, Schulstraße 11 (erreichbar von Kassel über A44, Abf.66 oder von Dortmumd, Abf. 65). 250 kostenlose Parkplätze.

Eintritt 5 €,
Kinder bis 12 Jahre frei.
Info: Jomo's 0172 9544662

Sportentwicklungsplan schreitet weiter voran

Fünf Bürgerinfos inkl. ad hoc-Befragungen für alle interessierten Baunataler

Nach den Sommerferien finden Bürgerinfos zum Thema „Sportentwicklungsplan“ in den Baunataler Stadtteilen statt.
Die Deutsche Berufsakademie Sport und Gesundheit (dba), die mit der Erstellung des Plans beauftragt wurde, wird in diesem Rahmen die bereits angekündigten ad hoc-Befragungen durchführen. Dabei erhalten alle Interessierten die Möglichkeit einen Fragebogen zu ihrer sportlichen Aktivität auszufüllen, der in die Auswertung für die zukünftige Sportentwicklung mit einfließt.

Wichtig hierbei ist, dass von jedem Baunataler nur ein Fragebogen ausgefüllt werden darf, um die Auswertungen im Nachgang nicht zu verfälschen. Weiterhin können keine Fragebögen von Personen ausgefüllt werden, die bereits im Rahmen der ersten Befragung ein Exemplar zugesandt bekommen haben. Die Bürgerinfos werden ebenfalls dazu genutzt, das weitere Vorgehen zu erläutern und es wird die Möglichkeit geben, weitere Fragen an den Ersten Stadtrat Daniel Jung und den Projektverantwortlichen bei der dba, Prof Dr. Matthias Obinger, zu stellen.
Aufgrund der Corona-Pandemie und der geltenden Hygienebestimmungen werden insgesamt fünf Bürgerinfos durchgeführt. Dies bietet auch die Möglichkeit, gezielter auf die Fragen aus den einzelnen Stadtteilen einzugehen.

„Wir freuen uns auf interessante Fragen und zahlreiche ausgefüllte Fragebögen von den Bürgern der Stadt“, betont Erster Stadtrat Daniel Jung.
Die Neuauflage des Sportentwicklungsplans für die Stadt Baunatal wurde im vergangenen Jahr von der Stadtverordnetenversammlung beschlossen. Im Mai wurden über 1.500 Fragebögen an zufällig ausgewählte Bürgerinnen und Bürger zwischen 16 und 75 Jahren versendet, um ein möglichst umfangreiches Bild zur sportlichen Aktivität in der Stadt zu skizzieren.
Die Rückmeldungen und Ergebnisse wurden von der dba bereits zur Auswertung vorbereitet.

Termine der Bürgerinfos in den Stadtteilen

Dienstag, 07.09.21, 19:00 Uhr
Stadthalle Baunatal
Vorrangig für Bürger*innen aus Altenbauna und Altenritte

Mittwoch, 08.09.21, 17:30 Uhr
Dorfgemeinschaftshaus Großenritte
Vorrangig für Bürger*innen aus Großenritte

Mittwoch, 08.09.21, 19:00 Uhr
Dorfgemeinschaftshaus Guntershausen
Vorrangig für Bürger*innen aus Rengershausen und Guntershausen

Donnerstag, 09.09.21, 17:30 Uhr
Dorfgemeinschaftshaus Kirchbauna
Vorrangig für Bürger*innen aus Kirchbauna

Donnerstag, 09.09.21, 19:00 Uhr
Dorfgemeinschaftshaus Hertingshausen
Vorrangig für Bürger*innen aus Hertingshausen

Fragen oder weitere Informationen erhalten Sie unter der Telefonnummer **0561/4992-216** oder **sport@stadt-baunatal.de**

Partycrasher im Second Home

Fimprojekt in Kooperation mit Bulliwood e.V. und Offenem Kanal Kassel

Das Kinder– und Jugendzentrum Second Home wurde eine ganze Woche lang beim Mediencamp 2021 zum Filmstudio.

Eine Woche war das Mediencamp 2021 zu Gast im Kinder– und Jugendzentrum Second Home. Auch wenn regelmäßig Medienfreizeiten vom Second Home selbst durchgeführt werden, war das Kooperationsprojekt von Bulliwood e.V. und dem Offenen Kanal Kassel ein erstmaliges gemeinsames Projekt in den Räumen des Kinder– und Jugendzentrums.

Beim Mediencamp entwickeln Jugendliche im Alter von 10 bis 14 Jahren gemeinsam einen kompletten Film selbstständig. Von der Idee und die Entwicklung der Dialoge über Schauspiel und Regie bis hin zur Kameraführung, sowie schneiden und vertonen, seien die Jugendlichen diejenigen, die entscheiden und arbeiten, erklären Susanne Götze und Michel Fickinger von Bulliwood e.V., die normalerweise mit dem rollenden Filmmobil unterwegs sind.

Im Second Home dreht sich der Film um Partycrasher, die nicht zu einer Fete eingeladen sind und den Gästen Streiche spielen. Auch, wenn die Kinder und Jugendlichen immer frei in ihren Ideen seien, beeinflusse natürlich der Ort die Handlung, so Susanne Götze. Daher sei die Woche zuvor in Kassel auch der Film mit dem Titel „Blööök“, entstanden, da eine Schafherde am Drehort gewesen sei.

Neun Szenen spielen die Jugendlichen beim Film im Jugendzentrum. Gerade der Dreh nehme oft viel Zeit in Anspruch, berichten Christina Ecknigk und Sibylle Roth vom Offenen Kanal Kassel, die für den Offenen Kanal viel im Bereich Medienpädagogik unterwegs sind. Zunächst werde die Szene geprobt und dann gemeinsam vor und hinter der Kamera festgelegt, wo die Kamera und wo die Schauspieler stehen, Details abgestimmt und auch, ob der vorher ausgearbeitete Dialog passe.

„Alle Kinder sind total motiviert“, sind sich die Kooperationspartner einig. Ganz besonders bei der Sache ist dabei Luca (14), der auch in der Vergangenheit schon bei Videoprojekten dabei war. „Es macht total viel Spaß“, betont er und gibt an, dass er sich vorstellen könne, später Schauspieler zur werden. Am meisten freue er sich auf die Getränkeszene, in der er ein ekliges Getränk auf den Boden spucken dürfe.

Der entstandene Film „Die Partycrasher“ wurde am Freitag den Eltern präsentiert. Am Donnerstag um 18 Uhr wird der Film im Offenen Kanal Kassel ausgestrahlt und ist danach in der Mediathek abrufbar.

13. Frauenfest in Baunatal am 15. September 2019

Einladung zum Baunataler Frauennachmittag an der Waldstation

Frauen aller Nationen aus Baunatal, ihre Freundinnen und Kinder sind herzlich eingeladen **zum 13. Frauenfest am 15. September von 15 bis 18 Uhr in die Waldstation in Altenbauna.**

Das diesjährige Frauenfest findet als ungezwungener Frauennachmittag draußen an der Waldstation, Am Goldacker in Altenbauna (hinter dem AWO-Altenzentrum Baunatal) statt.

Sich austauschen, unterhalten, zusammen lachen und kennenlernen ist das Ziel, das die Organisatorinnen mit dem Frauenfest verfolgen.

In diesem Jahr wird es Pizza, Stockbrot und Kuchen geben. Joachim Käse von der Waldstation bietet ein kleines Programm für Kinder sowie Aktionen gemeinsam mit großen und kleinen Leuten an.

Mineralwasser ist vorhanden. Wer Kaffee oder Tee bzw. andere Kaltgetränke mitbringen möchte, kann dies gern tun.

Die Organisatorinnen Petra Scholz vom Stadtteilzentrum Baunsberg, Karin Braukmann von IASA, Songül Ün-Hisman von der Familienbildungsstätte der AWO, Elvira Sheljaskow, Migrationsberaterin des Diakonischen Werkes, Maryam Aliabadi Simani, Stadtteilzentrum Baunsberg und Stefanie Teuteberg, Frauenbeauftragte der Stadt Baunatal freuen sich darauf, viele Frauen begrüßen zu können.

Es erwartet Sie ein Nachmittag zum Kennenlernen mit Spiel und Spaß für alle.

Bitte eigenes Besteck und Geschirr (Teller, Tassen, Becher) und bei Bedarf Tee und Kaffee mitbringen.

Bei schlechtem Wetter findet die Veranstaltung nicht statt. Die Telefonnummer des „Wettertelefons“ lautet **0561-4992-302**.

Erwachsene werden gebeten einen Nachweis über einen aktuellen Corona-Test oder den vollen Impfschutz oder über Genesung vorzulegen.

Testzentren in Baunatal

Johanniter Regionalverband Nordhessen

Testzentrum in Baunatal geschlossen

Rathaus-Apotheke Lorenz

Marktplatz 4, **www.lorenz-apotheke.eu**

NEU!! Mo. bis Fr.	**08.00 bis 12.00 Uhr**
	15.00 bis 18.00 Uhr
Sa., So. und feiertags	**08.00 bis 14.00 Uhr**

Einhorn-Apotheke im Herkules

Marktplatz 18, **www.einhorn-apotheken.de**

Fr. + Sa.	**9.00 bis 12.00 Uhr**
	13.00 bis 16.00 Uhr

Ratio-Apotheke

Ratio_Land, Fuldastraße 1,

ratio-land.de/corona-schnelltests-in-der-apotheke-im-ratio_land/

Sportstudio Umbach

Stettiner Str. 4 (Eingang ist ausgeschildert),

Mo. + Mi. + Fr.:	**15:00 – 19:00 Uhr**
Di. + Do.:	**08:00 – 12:00 Uhr**

Hünstein Apotheke

Elgershäuser Str. 9, **test@huenstein-apotheke.de**

Mo. U. Do.:	**09:00 bis 11:00 Uhr**
Mo., Di., Mi. u. Fr.:	**16:00 bis 17:00 Uhr**
Sa.:	**10:00 bis 11:00 Uhr**

Kino Cineplex Baunatal wieder geöffnet

Friedrich-Ebert-Allee 8,

Montag bis Donnerstag	14:15 bis 20:00 Uhr
Freitag	14:15 bis 21:00 Uhr
Samstag	12:15 bis 21:00 Uhr
Sonntag	12:15 bis 20:00 Uhr

Öffnungszeiten Servicezentrum/Rathaus

Die Stadtverwaltung, ebenso der Bereich Servicezentrum mit Bürgerbüro und die Fachberatungen im Erdgeschoss des Baunataler Rathauses sowie die Verwaltungsstelle Rengershausen sind weiterhin zu den geltenden Zeiten geöffnet.

WICHTIG: Für den Besuch im Rathaus und im Servicezentrum sowie in der Verwaltungsstelle Rengershausen ist eine vorherige **telefonische Terminvereinbarung notwendig!**

Nächste Samstags-Öffnungszeit des Bürgerbüros und der Rathausinformation:

11.09.2021 10:00 Uhr - 13:00 Uhr

Telefon Info
(05 61) 4992-0

Telefon Bürgerbüro
(05 61) 4992-100

Terminvergabe online möglich

Über die Homepage der Stadt www.baunatal.de können Termine online angefragt werden. Diese sind nach Bestätigung des Bürgerbüros verbindlich gebucht. Die Termine können vorrangig per Email unter **servicezentrum@stadt-baunatal.de** unter Angabe einer Rückrufnummer vereinbart werden oder telefonisch unter 0561/4992-100. Die online-Terminvergabe ist nur für das Bürgerbüro möglich.

Bürgerbeauftragter Heinz Kaiser

Zentrale Anlaufstelle für Fragen, Beschwerden und Auskünfte

Telefon: 0561/4992-104 **E-Mail:** heinz.kaiser@stadt-baunatal.de

Nutzen Sie auch den Mängelmelder auf der städtischen Homepage bzw. die „Mängel-App“.

Energiekarawane: Auftaktveranstaltung am 16.9., 19 Uhr

Aktion „Aufsuchende Energieberatung“ startet in Baunatal

Vom 20.09. bis zum 26.11. ist die „Energiekarawane“ im Rahmen der Umsetzung der Klimaschutzbestrebungen der Stadt Baunatal im Bereich Großenritte unterwegs. Die Aktion ist Teil der Kampagne „Aufsuchende Energieberatung“ der LandesEnergie-Agentur Hessen GmbH. Damit haben alle Immobilienbesitzerinnen und -besitzer Gelegenheit, sich eine qualifizierte Energieberaterin oder einen Energieberater zu einer individuellen Beratung ins Haus zu holen.

Die Beratung ist anbieter- und produktneutral. Die Kosten übernimmt die LandesEnergieAgentur; somit ist die Beratung kostenfrei. Die von der Stadt beauftragten Fachleute nehmen den Kontakt auf, um einen Termin zu vereinbaren. Natürlich können Sie auch selbst aktiv werden: Wenden Sie sich hierzu bitte per Mail an die Energiebeauftragte der Stadt Baunatal Saskia SkaleySie gibt Ihren Beratungswunsch weiter.

Kontakt: Saskia Skaley: 0561-4992-418
Mail: saskia.skaley@stadt-baunatal.de

Auftaktveranstaltung am 16.9.

Am **Donnerstag, dem 16.9.2021,** gibt es eine Auftaktveranstaltung mit den Energieberatern. Beginn ist um **19 Uhr** in der **Sporthalle der Langenbergschule. Einlass ist jeweils ab 18 Uhr,** um Warteschlangen zu vermeiden . Voraussetzung für die Teilnahme ist der Nachweis eines der drei G‘s (geimpft, genesen oder getestet).

A 49: Sperrung im Bereich Anschlussstelle Süd

Umfangreiche Baumaßnahmen laufen seit Anfang der Woche im Bereich der A 49 an der Anschlussstelle Baunatal Süd. Nach Auskunft der Autobahn GmbH des Bundes wird die Brücke an der Anschlussstelle abgerissen und durch einen Neubau ersetzt. Die Auf- und Abfahrt der Fahrtrichtung Nord an der Anschlussstelle Baunatal-Süd ist gesperrt. Die Umleitung erfolgt über die Anschlussstelle Edermünde.

Zudem ist ab Mitte Oktober die Grifter Straße bis zum Ende der Gesamtmaßnahme voll gesperrt. Fußgänger können den Bereich durch einen Fußgängertunnel queren. Die Umleitung erfolgt über die Fuldastraße bzw. Lange Heideteile.

STADTRADELN in Baunatal vom 04.09.-24.09.21

Jetzt registrieren und im September mitradeln

Zum zweiten Mal nimmt die Stadt Baunatal, die beim ADFC Klimatest 2020 als fahrradfreundlichste Stadt Deutschlands in der Größenklasse 20.000 bis 50.000 Einwohner abgeschnitten hat, am Wettbewerb „STADTRADELN“ teil. Vergleicht man die gefahrenen Kilometer bezogen auf die Einwohnerzahl 10.000 bis 50.000, erreichte die Stadt Baunatal in 2019 den 20. Platz von 67 in Hessen. In Anbetracht der ersten Teilnahme bei dieser Aktion ein schönes Ergebnis, das es dieses Jahr zu verbessern gilt.

Beim Wettbewerb „STADTRADELN“ geht es um Spaß am und beim Fahrradfahren, um radelnde Mitglieder der kommunalen Parlamente und tolle Preise, aber vor allem darum, möglichst viele Menschen für das Umsteigen auf das Fahrrad im Alltag zu gewinnen und dadurch einen Beitrag zum Klimaschutz zu leisten.
Ziel ist es, privat und beruflich möglichst viele Kilometer mit dem Fahrrad zurückzulegen für mehr Radförderung, mehr Klimaschutz und mehr Lebensqualität in den Kommunen – und letztlich Spaß beim Fahrradfahren zu haben!

Jetzt registrieren und vom 4. bis 24.09. mitradeln
Mitmachen können alle, die in Baunatal wohnen, arbeiten, einem Verein angehören oder eine Schule besuchen.
Unter www.stadtradeln.de/baunatal, können sich alle Teilnehmenden **registrieren**, einem bereits vorhandenen Team von Baunatal beitreten oder ein eigenes Team gründen. Eine Person, die ein Team neu gründet, ist automatisch Team-Captain.
„Teamlos“ radeln geht nicht, denn Klimaschutz und Radförderung sind Teamarbeit – aber schon zwei Personen sind ein Team! Alternativ kann dem „Offenen Team“ beigetreten werden, das es in jeder Kommune gibt. Wer am Ende der Kilometer-Nachtragefrist noch keine aktiven Teammitglieder gefunden hat (entscheidend sind km-Einträge), rutscht automatisch ins Offene Team der Kommune.

Zugelassen sind alle Fahrzeuge, die im Sinne der StVO als Fahrräder gelten (dazu gehören auch Pedelecs bis 250 Watt).

So geht´s:
Das STADTRADELN findet in Baunatal vom 04.09. bis 24.09.2021 statt. Es steht den Teilnehmenden frei, an welchen und wie viele Tage sie tatsächlich radeln. Jeder Kilometer, der innerhalb der 21 Tage beruflich oder privat mit dem Fahrrad zurückgelegt wird, kann gezählt werden.
Die geradelten Kilometer können z. B. mit einem Kilometerzähler, Fahrradcomputer, der STADTRADELN-App oder einem Routenplaner ermittelt oder geschätzt werden.

Jeder Kilometer, der während der dreiwöchigen Aktionszeit mit dem Fahrrad zurückgelegt wird, kann **online unter stadtradeln.de eingetragen** oder direkt über die **STADTRADELN-App** getrackt werden.
Radelnde ohne Internetzugang können der lokalen STADTRADELN-Koordination wöchentlich die Radkilometer per **Kilometer-Erfassungsbogen** melden.
(Rad)Wettkämpfe und Trainings auf stationären Fahrrädern sind beim STADTRADELN ausgeschlossen.
Wo die Radkilometer zurückgelegt werden ist nicht relevant, denn Klimaschutz endet an keiner Stadt- oder Landesgrenze.

Es können auch erradelte Kilometer für mehrere Radelnde im selben Account eingetragen werden (z. B. für Familien, Schulklassen etc.).
WICHTIG: Die genaue Anzahl an Personen, für die Kilometer eingetragen werden, muss angegeben werden.
Wie detailliert die Kilometer erfasst werden (einzeln, täglich oder maximal jeweils zum Ende einer jeden STADTRADELN-Woche), liegt im Ermessen der Radelnden.
Bis einschließlich zum letzten der 21 STADTRADELN-Tage können Teams gegründet oder sich einem Team angeschlossen werden. Nachträge der Kilometer sind ebenfalls möglich, solange sie innerhalb des 21-tägigen Aktionszeitraums erradelt wurden.
Für registrierte Teilnehmende gibt es nach dem Aktionszeitraum eine **siebentägige Nachtragefrist**. Danach sind keine Einträge oder Änderungen mehr möglich!

Es gibt was zu gewinnen!
Durch die vermiedenen CO2-Emissionen sind die ersten Gewinner die Umwelt, das Klima sowie alle Bürgerinnen und Bürger in den Kommunen mit weniger Verkehrsbelastungen, weniger Abgasen und weniger Lärm. Als wäre dies allein nicht Anreiz genug,, gibt es zudem hochwertige Preise zu gewinnen, weitere Infos **www.stadtradeln.de/preise.**

Die Stadt Baunatal freut sich über eine rege Beteiligung in Ihrer Stadt.

Mehr Infos gibt es auf: www.stadtradeln.de

Endlich wieder Kultur in Baunatal

Gelungener Auftakt des SOMMER [34225] KULTUR in Rengershausen

Wie groß die Sehnsucht nach Kultur ist, bewiesen vergangenen Freitag die vielen Gäste, die trotz des Regenwetters den Weg zum Auftakt der Veranstaltungsreihe SOMMER [34225] KULTUR des Stadtmarketing Baunatal in den Biergarten der Knallhütte Rengershausen gefunden hatten.
Bei Songs von Andreas Bourani, den Ärzten und 4 Non Blondes wippten und sangen die Gäste unter den aufgestellten Regenschirmen mit und würdigten so den Auftritt der Band ACOUSTIX mit Leadsängerin Kim Hermann. Begleitet wurde sie am Klavier und an der Gitarre von Daniel Galmarini und Jörn Neid sowie am Schlagzeug von Nils Schmidtpeter.

Die Band ACOUSTIX startete im Biergarten der Knallhütte Rengershausen die Kulturreihe.

Dirk Wuschko, der den SOMMER [34225] KULTUR gemeinsam mit Jens Weimann, Leiter der Baunataler Stadthalle, Achim Käse von der Waldstation und Mitarbeiterin Peggy Riedel auf die Beine gestellt hat, zeigte sich trotz des Wetters zufrieden mit dem Auftakt der Reihe, die an sieben Tagen in sieben Statteilen mit sieben Veranstaltungen wieder ein Stück Kultur nach Baunatal bringt. Nach dem gelungenen Auftakt ging es am Samstag weiter mit dem Musikzug des GSV Eintracht Baunatal in Großenritte, Sonntag mit dem Duo Soulsonic alias Sängerin Romana Reiff und dem Pianisten Michael Müller in Hertingshausen.

Es folgten Montag der Posaunenchor Kirchbauna in Kirchbauna und Dienstag Markus Zosel an der Fulle in Guntershausen.

So geht es weiter:
Heute liest Julia Dörrbecker **um 19 Uhr Geschichten und Begebenheiten für Erwachsene in der Waldstation in Altenbauna** und morgen endet die Reihe ebenfalls **um 19 Uhr am Dorfplatz Altenritte** mit dem Musikzug des KSV Baunatal.

Starter bewältigen herausfordernde Rennstrecke

180 Starter beim City Cross - Bürgermeisterin verabschiedet sich von der Sportstadt

Der Startschuss für das letzte Rennen war zugleich eine der letzten offiziellen Amtshandlungen von Bürgermeisterin Silke Engler.

Die Strecke führte unter anderem über Hügel und Steigungen beispielsweise auf dem Gelände des AquaParks.

Das nasskalte Wetter tat der hervorragenden Stimmung beim Baunataler City Cross am Sonntag keinen Abbruch. Coronabedingt hatte der KSV Baunatal, der das Mountainbike-Rennen zum 4. Mal veranstaltet hatte, die Rennstrecke aus dem Innenstadtbereich weitläufig rund um den Stadtpark und das Schwimmbad verlegt. Im Rahmen des MTB Hessencups fand auch der 1. Lauf der Saison 2021 statt.
Rund 180 Starter waren gemeldet, die die anspruchsvolle und aufgrund der Witterung besonders herausfordernde Strecke sehr gut meisterten. „Alle sind froh, dass sie nach der coronabedingten Pause 2020 endlich wieder loslegen können. Wir freuen uns auch, dass die Strecke immer noch nah durch den Innenstadtbereich führen kann“, sagte Ulli Welke vom Orgateam des KSV. Los ging es am Morgen mit den jüngsten Teilnehmern (6 bis 16 Jahre). Nach den Hobby-Mountainbike-Fahrern wurden am Nachmittag wieder prominente Spitzenstarter aus ganz Deutschland begrüßt, darunter René Hördemann vom KSV Baunatal und Max Feger von der MT Melsungen.
Baunatals scheidende Bürgermeisterin Silke Engler, die am heutigen Mittwoch ihr Amt als stellvertretende Landrätin antritt, gab den symbolischen Startschuss. Der Sportstadt Baunatal und allen Sporttreibenden der Stadt galten ihre guten Wünsche. Ihren Dank an die Vereine für die gute Zusammenarbeit gab Ulli Welke seitens des KSV gerne zurück.

ePayment

STADTBÜCHEREI BAUNATAL

Online Bücherei-Entgelte bezahlen

Nutzerinnen und Nutzer der Stadtbücherei können angefallene Bücherei-Entgelte online über das Leserkonto bezahlen.

Folgende Online-Bezahlsysteme sind möglich:

- PayPal
- giropay
- paydirekt
- Mastercard
- Visa

Nach erfolgreicher Zahlung ist das Leserkonto sofort wieder uneingeschränkt nutzbar.
Eine Barzahlung vor Ort in der Bücherei ist weiterhin möglich.

Magistrat der Stadt Baunatal, Stadtbücherei, Marktplatz 14, 34225 Baunatal, Tel. 0561 / 4992-122
buecherei@stadt-baunatal.de, www.stadtbuecherei-baunatal.de

Leserregistrierung

STADTBÜCHEREI BAUNATAL

Sie sind neu bei uns? Herzlich willkommen!

Die Bücherei können Sie jederzeit zu den Öffnungszeiten besuchen, der Eintritt ist frei.
Die Medien können Sie kostenlos vor Ort benutzen.
Um Medien auszuleihen und mit nach Hause zu nehmen, benötigen Sie einen Ausweis der Stadtbücherei.
Den bekommen Sie jederzeit in der Stadtbücherei, dafür ist keine Terminvereinbarung nötig.
Damit es bei der Ausstellung des Ausweises vor Ort schneller geht, können Sie Ihre Daten schon online hinterlegen.

STADTBÜCHEREI BAUNATAL
www.baunatal.de
buecherei@stadt-baunatal.de
Marktplatz 14
34225 Baunatal
Tel. 0561 4992-122
AUSWEIS

Die Ausleihe erfordert die Zahlung eines Jahresentgelts für Erwachsene in Höhe von 10 €. Partner mit gleicher Anschrift sowie Schülerinnen und Schüler über 18 Jahre zahlen 5 €. Gäste zahlen 3 €, Kinder unter 18 Jahre sind kostenlos.

Magistrat der Stadt Baunatal, Stadtbücherei, Marktplatz 14, 34225 Baunatal, Tel. 0561 / 4992-122
buecherei@stadt-baunatal.de www.stadtbuecherei-baunatal.de

STADT LAND SPIELT!

STADTBÜCHEREI BAUNATAL

Was brauche ich?

- PC oder Laptop mit Mikro und Kamera
- auf dem PC die App „Cisco WebEx"
  (kostenlos im Google-Playstore oder im Apple-Store)

Was muss ich noch wissen?

- für Erwachsene und Jugendliche ab 10 Jahre
- wir spielen Spiele, für die ihr nur Zettel und Stift braucht
- bitte bis zum 09.09.2021 per Mail anmelden und eine Zusage abwarten, denn ...
- die Plätze sind beschränkt. Deshalb bitte gut überlegen, ob ihr euch anmeldet ☺
- die Anmeldung bitte an buecherei@stadt-baunatal.de.

Magistrat der Stadt Baunatal, Stadtbücherei, Marktplatz 14, 34225 Baunatal, Tel. 0561 / 4992-122,
buecherei@stadt-baunatal.de, www.stadtbuecherei-baunatal.de

Digital dabei – die Stadtbücherei!

DUDEN

Countdown Schulabschluss

Online lernen mit „Duden Basiswissen Schule"

Die Stadtbücherei Baunatal bietet einen komfortablen Online-Zugang zu „Duden Basiswissen Schule" an.
Hier findet man alle Fächer und Themen für die Klassen 5-10 und die Oberstufe in verlässlicher, ausführlicher Qualität:

Deutsch + Mathematik + Englisch + Physik + Biologie + Chemie
Geschichte + Geographie + Kunst + Musik + Politik/Wirtschaft

Eine Stichwortsuche führt zu den verständlichen Texten, die mit Grafiken, Bildern und Statistiken ergänzt sind. Die Seiten lassen sich problemlos als PDF auf DIN A4 ausdrucken.

Auf https://www.munzinger.de/search/duden/basiswissen.jsp gehen, beim Login-Symbol auf „mit Bibliotheksausweis" klicken und die Stadtbücherei Baunatal suchen. Dort wie gewohnt mit Nummer und Passwort der Bücherei anmelden.

Oder über https://www.stadtbuecherei-baunatal.de gehen und dort den Button „Duden Basiswissen Schule" anklicken. Dann wie oben beschrieben anmelden.

Der Countdown läuft ...
Viel Erfolg!

STADTBÜCHEREI BAUNATAL

Magistrat der Stadt Baunatal, Stadtbücherei, Marktplatz 14, 34225 Baunatal, Tel. 0561 / 4992-122,
buecherei@stadt-baunatal.de, www.stadtbuecherei-baunatal.de

Digital dabei – die Stadtbücherei!

eCircle – der neue Zugang zur Onleihe

- Stöbern im Medienbestand des OnleiheVerbundHessen
- Ausleihe und Vorbestellung direkt ins eigene Leserkonto
- Download von dort innerhalb der Leihfrist auf private Endgeräte wie eReader, PC, Laptop, Tablet oder Smartphone
- 5 eReader zum Testen für 4 Wochen ausleihbar
- Zugangsvoraussetzung: ein Ausweis der Stadtbücherei
- keine weiteren Kosten für die Nutzung der Onleihe

Das Team der Stadtbücherei hilft gerne bei auftretenden Fragen weiter. Für eine ausführliche Beratung vereinbaren Sie bitte einen Termin. Es sind keine Vorkenntnisse nötig.
Viel Spaß beim Onleihen!

Die Beauftragte der Bundesregierung für Kultur und Medien · dbv · Onleihe VERBUNDHESSEN · STADTBÜCHEREI BAUNATAL

Magistrat der Stadt Baunatal, Stadtbücherei, Marktplatz 14, 34225 Baunatal, Tel. 0561 / 4992-122,
buecherei@stadt-baunatal.de, www.stadtbuecherei-baunatal.de

Baunataler Frauennachmittag International

An der Waldstation

Am Goldacker in Altenbauna

Mittwoch, 15.09.2021 von 15.00—18.00 Uhr

Es gibt: Pizza, Stockbrot, Kuchen
und ein kleines Programm für Mütter und Kinder.

Es erwartet Sie ein Nachmittag zum Kennenlernen mit Spiel und Spaß für alle.

Bitte eigenes Besteck und Geschirr (Teller, Tassen, Becher) und bei Bedarf Tee und Kaffee mitbringen. Mineralwasser ist vorhanden.

Wir freuen uns auf Sie/Euch!

Das Vorbereitungsteam

Informationen unter: Frauenbüro der Stadt Baunatal, Marktplatz 14, 34225 Baunatal, Tel.: 0561-4992-302

Bei schlechtem Wetter findet die Veranstaltung nicht statt. Wettertelefon: 0561-4992-302

Erwachsene bitte einen Nachweis über einen aktuellen Corona-Test oder Nachweis über den vollen Impfschutz oder über Genesung vorlegen.

Herbstfreizeit

für Kinder von 8 bis 12 Jahren

im **Naturfreundehaus** mitten auf dem **Hoher Meissner.** Eine tolle Unterkunft mitten im Wald neben den drei großen Meißnertürmen mit Fußballplatz, Lagerfeuerplatz, schöner Landschaft und viel Platz zum Spielen und Toben.

Wir fahren am Montag, den **11.10.2021** um 11.00 Uhr los und kommen am Freitag, den **15.10.2021** gegen **15.00 Uhr** wieder zurück. **Ab sofort sind Anmeldungen schriftlich im Stadtteilzentrum Baunsberg möglich.**

Weitere Infos gibt es unter Tel. 0561/4992-369 bei Monika Lieber.

Die Kosten für diese Freizeit **betragen 125,00 €** und beinhalten Fahrt, Übernachtung, Vollpension, alle Freizeitaktivitäten und viel Spaß.

Anmeldung zur Herbstfreizeit auf dem Meissner vom 11.10.-15.10.2021:

Name: ..... Vorname: .....
Geb.-Datum: ..... Telefon: ..... mail: .....
Anschrift: .....

Stadtteilzentrum Baunsberg

Bornhagen 3 | 34225 Baunatal | Tel.: (0561)4992-370 | Fax: (0561)4992-371
eMail: stadtteilzentrum@stadt-baunatal.de | www.baunatal.de | www.stadtteilzentrum-kids.de

Mittagstisch im Familienzentrum Donnerstag, 23. September´21, 12.00 - 13.30 Uhr

Keine Lust allein zu essen, keine Zeit zum Kochen, aber trotzdem lecker speisen, dann freuen wir uns auf Sie!

Willkommen sind Erwachsene mit oder ohne Kinder, die für 4,00 € pro Person ein Mittagsmenü zu sich nehmen möchten.

Zur Auswahl stehen zwei Menüs:

- Rindergulasch mit Nudeln dazu Tomatensalat
- Gebackener Camembert mit Preiselbeeren und Salatbeilage

Dazu gibt es kostenlos Wasser oder Tee.

Wenn nötig, ist ein Fahrdienst ab zu Hause möglich.

Bei der Anmeldung bitte angeben welches der beiden Menüs und ob ein Fahrdienst gewünscht wird.

Anmeldung bis Montag, den 13.09.21 an:
Tel. (0561) 49 92-370/ -374
Wo: Bornhagen 3, 34225 Baunatal

Beim Betreten des Hauses (Eingang B) bitte Maske tragen und Abstand halten.

Evangelische Kirchengemeinde Baunatal-Altenbauna

Stadtteilzentrum Baunsberg

Endlich in Präsenz!!

Frauen-Berufs-Café im Zentrum Rembrandtstraße

Bewerbungen schreiben – Jobsuche - Beratung – Austausch – und vieles mehr...

Dienstag, 14. September 2021
von 9.30 – 11.30 Uhr

Das Frauenberufs Café findet ab sofort im Zentrum Rembrandtstraße statt und ist für alle Frauen offen. Schauen Sie vorbei!

Die Teilnahme ist kostenfrei.

Veranstaltungsort:
Zentrum Rembrandtstraße
Rembrandtstraße 6
Baunatal-Altenbauna

Organisation und Ansprechpartnerin:
Stefanie Teuteberg
Frauen- und Gleichstellungsbeauftragte
Tel. 0561-4992.303
Mail: stefanie.teuteberg@stadt-baunatal.de

STADT BAUNATAL FRAUENBÜRO

BARKE

Die Demenzstelle BARKE berät zum Thema Demenz

Eine kostenfreie Einzelberatung und Informationen rund um das Thema Demenz bietet BARKE an:

Dienstag, 07. September 2021

10.00 bis 12.00 Uhr
im Zentrum Rembrandtstraße
Rembrandtstraße 6
34225 Baunatal

Zentrum Rembrandtstraße

Weitere Informationen bei:
Martina Buntins (Koordination BARKE), Tel. 05605-945320

Zentrum Rembrandtstraße 6
Freiraum für Engagement und Selbsthilfe

Tel.: 0561/4992-153
Fax: 0561/4992-300
E-Mail: senioren@stadt-baunatal.de

BAUNATAL ENGAGIERT

- **Haben Sie Interesse an einem Ehrenamt?**
- **Suchen Sie engagierte Menschen für Ihre Projekte, Ihren Verein oder Institution?**

Kommen Sie ins offene Büro der Ehrenamtsbörse Baunatal, am Dienstag, 07. September 2021, von 15—17 Uhr, im Zentrum Rembrandtstraße 6.
Eine vorherige Terminvereinbarung unter der Rufnummer 0561-4992-153 ist erforderlich.

Ehrenamtsbörse Baunatal
Zentrum Rembrandtstraße
Tel. 0178-8158059
E-Mail: ehrenamtsboerse@stadt-baunatal.de
www.baunatal.de/ehrenamt

BAUNATALER NACHRICHTEN

Richtlinien

für redaktionelle Veröffentlichungen

Veröffentlichungen der Kirchengemeinden und örtlichen Vereine und Verbände werden in den Baunataler Nachrichten kostenlos in folgendem Rahmen abgedruckt:

Die Übermittlung der Daten erfolgt ausschließlich auf digitalem Weg. Als Maß zugrunde gelegt werden 3000 Zeichen. Dies entspricht einer **DIN-A4-Seite, mit Schreibmaschine bzw. Computer (12 Punkt Schriftgröße) in 1½-Zeilen-Abstand geschrieben. In Ausnahmefällen** (z.B. Jubiläumsveranstaltungen, Jahreshauptversammlungen) darf der Bericht auch bis zu **2 DIN-A4-Seiten** umfassen.

Berichte in Fortsetzungen werden nicht veröffentlicht.

Die Gestaltung und Größenordnung einer Veröffentlichung bleibt dem Verlag vorbehalten. Es besteht kein Anspruch auf Abdruck von vorgegebenen Vorlagen.

Die Berichte sind sachlich und informativ zu halten. Die Redaktion behält sich vor, bei Überschreitung des vorstehenden Textmaßes zu kürzen bzw. Berichte wegen ihres Inhaltes, ihres Stils oder ihrer Schreibart auszugsweise zu bringen oder – ohne Benachrichtigung des Einsenders – nicht zu veröffentlichen. Eine Wiederholung von Einladungen, Berichten, Mitteilungen ist nicht möglich.

Unterschriften unter Vereins- und Verbandsmitteilungen können nicht gebracht werden. Die Texte müssen in Berichtsform abgefasst sein, damit eine redaktionelle Überarbeitung möglich ist.

Anmeldeformulare, Reiseausschreibungen, Stellenausschreibungen, Nachrufe, Danksagungen an Firmen oder Einzelpersonen, Werbung für Musikgruppen, Kapellen oder Personen, Glückwünsche an Vereinsmitglieder oder Mitbürger etc. können nur in Form von zu bezahlenden Anzeigen gebracht werden. Eine kostenlose Veröffentlichung innerhalb des redaktionellen Teils kann nicht erfolgen.

Der Redaktionsschluss ist unbedingt einzuhalten. Zu spät eingehende Manuskripte werden in der nächstmöglichen Ausgabe berücksichtigt. Sollte eine Terminankündigung wegen Fristablaufs gegenstandslos geworden sein, unterbleibt die Veröffentlichung ohne Benachrichtigung des Einsenders. Telefonisch können Berichte nicht entgegengenommen werden.

Berichte von politischen Parteien und deren Untergruppen, Bürgerinitiativen sowie auch solcher Vereinigungen, die um Stimmen werben, werden ausschließlich auf Ankündigung und Nachberichterstattung von Veranstaltungen und Versammlungen begrenzt. Stellungnahmen zu politischen Tagesfragen bleiben ebenso wie Leserbriefe und Berichte von Einzelpersonen unberücksichtigt.

Der Charakter der Baunataler Nachrichten als sachliche und auf kommunaler Ebene abgestellte Informationsquelle muss neutral und parteipolitisch unabhängig bleiben.

Für dem Verlag zugegangene Manuskripte, Bilder oder andere Unterlagen wird keine Gewähr übernommen. Eine Rückgabe- oder Verwahrpflicht besteht nicht.

Berichte nichtortansässiger Vereine bleiben ohne Benachrichtigung des Einsenders unberücksichtigt.

Wiederholungen

1. Mitteilungen, die bereits veröffentlicht wurden, können nicht nochmals in voller Länge wiederholt werden.
2. Manuskripte werden nicht archiviert oder verwaltet.

Jubilare

Wir gratulieren! Der Magistrat der Stadt Baunatal wünscht den Seniorinnen und Senioren, die in den letzten Tagen und in der kommenden Woche ihren Geburtstag feierten bzw. feiern alles Gute, vor allem Gesundheit, für das vor ihnen liegende Lebensjahr.

Der Landkreis Kassel hat gemeinsam mit der Bürgermeisterkreisversammlung festgelegt, dass mit Rücksicht auf den besonders gefährdeten Personenkreis, alle Kommunen und auch Baunatal bis auf Weiteres keine Besuche aus Anlass von Geburtstagen oder Ehejubiläen vornehmen.

Neues Bundesmeldegesetz: Veröffentlichung von Jubilaren nur noch in 5er-Schritten möglich

3. September 2021

Klima Inge, Baunatal-Altenbauna	70 Jahre
Lorenzen Hildegard, Baunatal-Altenbauna	70 Jahre

4. September 2021

Janke Erhard-Herbert, Baunatal-Rengershausen	80 Jahre

5. September 2021

Grobecker Helmut, Baunatal-Altenbauna	70 Jahre
Schmidt Viktor, Baunatal-Altenbauna	70 Jahre

8. September 2021

Walter Franz, Baunatal-Altenbauna	70 Jahre

9. September 2021

Kiess Julia, Baunatal-Rengershausen	85 Jahre
Gorzelski Hildegard, Baunatal-Altenbauna	80 Jahre

Goldene Hochzeit

9.9.2021
Yildiz und Tayyar Seher, Baunatal-Altenbauna

Aus dem Rathaus

Stellenausschreibung

Die Stadt Baunatal stellt zum 1. September 2022

vier Auszubildende (w/m/d) für den Beruf der/des Verwaltungsfachangestellten

ein. Die Ausbildung ist der Start in eine interessante und vielfältige Zukunft!

Wer wir sind
Die Stadt Baunatal ist ein attraktiver kommunaler Arbeitgeber mit derzeit über 600 Beschäftigten. Unsere Stadtverwaltung sorgt für ein angenehmes Zusammenleben in der Stadt und ist Ansprechpartner für alle Bürger*innen. Unsere Aufgaben sind breit gefächert und sehr vielfältig. Die Ausbildung von Nachwuchskräften ist uns ein wichtiges Anliegen.

Wir bieten:
- eine spannende und abwechslungsreiche dreijährige Ausbildung mit praktischem Einsatz in verschiedenen Bereichen der Stadtverwaltung, wie z.B. Bürgerservice, Personal, Bau und Umwelt, Finanzen, Sport und Kultur
- Unterricht an der Friedrich-List-Schule in Kassel sowie überbetriebliche fachtheoretische Ausbildung beim Verwaltungsseminar Kassel
- eine angemessene monatliche Ausbildungsvergütung zuzüglich vermögenswirksamer Leistungen und einer jährlichen Sonderzahlung
- 400 Euro Abschlussprämie bei erfolgreichem Abschluss der Ausbildung
- eine betriebliche Altersvorsorge
- 30 Tage Erholungsurlaub pro Kalenderjahr
- flexible Arbeitszeiten im Rahmen der Gleitzeit
- hilfreiche Unterstützung im Rahmen einer Patenschaft
- eine sehr gute Vereinbarkeit von Familie und Beruf

Unsere Anforderungen:
- mindestens Mittlere Reife
- Interesse an rechtlichen, wirtschaftlichen, politischen und sozialen Themen
- Interesse an der Arbeit am Computer
- bürger- und serviceorientiertes Verhalten
- verantwortungsbewusstes und sorgfältiges Arbeiten
- Leistungsbereitschaft

Schwerbehinderte Bewerber*innen werden bei gleicher Eignung bevorzugt berücksichtigt. Haben Sie Lust, die Zukunft der Stadt Baunatal mitzugestalten? Dann richten Sie Ihre Bewerbungen mit den üblichen Unterlagen bitte unter Angabe der Kennziffer 053.623:10 bis zum 1. Oktober 2021 an den Magistrat der Stadt Baunatal, Produktbereich Personal, Marktplatz 14, 34225 Baunatal. (www.baunatal.de) Die Daten werden im Rahmen des Ausschreibungsverfahrens gespeichert. Auf die Verwendung von Bewerbungsmappen sowie von Originalunterlagen bitten wir zu verzichten, da die Unterlagen nach Abschluss des Verfahrens nicht zurückgeschickt werden.

Auskunft erteilt: Frau Marion Mihr, Produktverantwortliche Personal, (05 61) 49 92 – 2 34

Stellenausschreibung

Die Stadt Baunatal stellt zum Beginn des Kindergartenjahres 2022 für die städtischen Einrichtungen für Kinder ein:

7 Berufspraktikant*innen (w/m/d) im Anerkennungsjahr

für die einjährige fachpraktische Ausbildung zur Erzieherin/zum Erzieher (Voraussetzung für die Bewerbung: erfolgreiche Teilnahme an der fachtheoretischen Ausbildung einer Fachschule für Sozialpädagogik)

Wer wir sind
In unseren modern ausgestatteten und fortschrittlich geführten Einrichtungen für Kinder mit 1 bis 5 Gruppen wird nach dem aktuellen Hessischen Bildungs- und Erziehungsplan gearbeitet. Bei den angebotenen Praktikumsstellen handelt es sich um Plätze im Krippen- und Elementarbereich sowie im Bereich der Betreuung von Schulkindern. Wir suchen Berufspraktikant*innen, die sich engagiert mit uns zusammen einen Beitrag dazu leisten, dass sich die Kinder bei uns wohlfühlen, sich gut entwickeln und lernen können.

Wir bieten:
- tarifgerechte Bezahlung nach TVöD
- eine umfangreiche fachpraktische Anleitung
- Fachberatung
- Fortbildungsmöglichkeiten
- angenehmes Betriebsklima

Ihre Aufgaben:
- Pädagogische Betreuung, Erziehung und Bildung von Kindern im Alter von 10 Monaten bis Ende der Grundschulzeit
- Mitarbeit an der Umsetzung des städtischen pädagogischen Konzeptes
- projektorientierte Arbeit und Mitwirkung an der stetigen Weiterentwicklung der pädagogischen Arbeit
- Schwerbehinderte Bewerberinnen und Bewerber werden bei gleicher Eignung bevorzugt eingestellt.

Das Anforderungsprofil:
- mindestens Mittlere Reife
- Einfühlungsvermögen, Verantwortungsbewusstsein und wertschätzender Umgang mit Kindern, deren Eltern und anderen Betreuungspersonen
- Bereitschaft zur engagierten und konstruktiven Mitarbeit im Team
- Kreativität und Lernbereitschaft
- gute Kommunikations- und Reflexionsfähigkeit
- Vorbildverhalten und positive Grundhaltung

Die Stadt Baunatal will ihren Beitrag zur beruflichen und gesellschaftlichen Gleichstellung von Frauen und Männern leisten und fordert Männer deshalb nachdrücklich zur Bewerbung auf. Schwerbehinderte Bewerber*innen werden bei gleicher Eignung bevorzugt berücksichtigt.
Bewerbungen mit den üblichen Unterlagen (inkl. erweitertem Führungszeugnis) richten Sie bitte unter Angabe der Kennziffer bis zum 1. Oktober 2021 an den Magistrat der Stadt Baunatal, Produktbereich Personal, Kennziffer 052.22:264, Marktplatz 14, 34225 Baunatal. (www.baunatal.de) Die Daten werden im Rahmen des Ausschreibungsverfahrens gespeichert. Auf die Verwendung von Bewerbungsmappen sowie von Originalunterlagen bitten wir zu verzichten, da die Unterlagen nach Abschluss des Verfahrens nicht zurückgeschickt werden. Auskunft erteilt: Herr Matthias Büscher, Sachbearbeiter Personal, (05 61) 49 92 – 2 26

Stellenausschreibung

Die Stadt Baunatal stellt zum 1. September 2022

zwei Auszubildende (w/m/d) für den Beruf der/des Fachangestellten für Bäderbetriebe

ein.

Die Ausbildung ist der Start in eine interessante und sportliche Zukunft!

Wer wir sind
Die Stadt Baunatal ist ein attraktiver kommunaler Arbeitgeber mit derzeit über 600 Beschäftigten und mit ihren rund 28.000 Einwohnerinnen und Einwohnern eine familienfreundliche Sportstadt. Der AquaPark in Baunatal hat für jede Altersgruppe viel zu bieten: einen Kleinkinderbereich, ein Erlebnisbecken sowie ein Springerbecken. Unser 25 m Schwimmerbecken lädt zum Schwimmen mit Freunden und Familie oder einfach „nur" Bahnen ziehen ein. Einen großen Fun-Faktor bieten unsere Kletterwand, die Rutschenanlage sowie das Außenbecken.

Welche Aufgaben Sie schwerpunktmäßig erwarten:
Die Fachangestellten für Bäderbetriebe kennen sich im Schwimmbad bestens aus. Sie kennen die verschiedenen Stilarten beim Schwimmen und Tauchen, machen aus Nichtschwimmern Schwimmer, beaufsichtigen den Bäderbetrieb und wirken an vielen Kursangeboten mit. Des Weiteren sind sie für den Sanitäts- und Rettungsdienst im Schwimmbad genauso verantwortlich, wie für die allgemeine Hygiene. Außerdem haben sie ein Auge auf Pflege, Wartung und Betriebssicherheit des Bades und der technischen Anlagen.

Was wir Ihnen bieten:
- eine spannende und abwechslungsreiche dreijährige Ausbildung
- die Übernahme der Fahrt- und Übernachtungskosten für den Unterrichtsbesuch der Berufsschule „Johann-Philipp-Reis-Schule" in Friedberg
- eine angemessene monatliche Ausbildungsvergütung zuzüglich vermögenswirksamer Leistungen und einer jährlichen Sonderzahlung
- 400 Euro Abschlussprämie bei erfolgreichem Abschluss der Ausbildung
- eine betriebliche Altersvorsorge
- 30 Tage Erholungsurlaub pro Kalenderjahr
- hilfreiche Unterstützung im Rahmen einer Patenschaft während der gesamten Ausbildung
- eine sehr gute Vereinbarkeit von Familie und Beruf

Worauf es uns ankommt:
- mindestens Haupt- oder Realschulabschluss
- stilgerechte Ausübung unterschiedlicher Schwimmtechniken sowie Strecken- und Tieftauchen
- sport- und bäderinteressiert
- gute körperliche Konstitution
- technisches Verständnis
- Sorgfalt, hohes Maß an Verantwortung und Zuverlässigkeit
- freundliche und hilfsbereite Art auf Menschen zuzugehen und sich ihrer Probleme anzunehmen

Die Stadt Baunatal will ihren Beitrag zur beruflichen und gesellschaftlichen Gleichstellung von Frauen und Männern leisten und fordert Frauen deshalb nachdrücklich zur Bewerbung auf.

Haben Sie Lust, den Betrieb der kommunalen Bäder der Stadt Baunatal mitzugestalten? Dann richten Sie Ihre Bewerbungen mit den üblichen Unterlagen (inkl. erweitertem Führungszeugnis) bitte unter Angabe der Kennziffer 053.663:35 bis zum 1. Oktober 2021 an den Magistrat der Stadt Baunatal, Produktbereich Personal, Marktplatz 14, 34225 Baunatal. (www.baunatal.de) Die Daten werden im Rahmen des Ausschreibungsverfahrens gespeichert.

Auf die Verwendung von Bewerbungsmappen sowie von Originalunterlagen bitten wir zu verzichten, da die Unterlagen nach Abschluss des Verfahrens nicht zurückgeschickt werden.

Auskunft erteilen: Frau Marion Mihr, Produktverantwortliche Personal, (05 61) 49 92 – 2 34 und Frau Heike Reichert, Produktverantwortliche AquaPark, Tel. (05 61) 49 92 – 4 33

Stellenausschreibung

Die Stadt Baunatal stellt für das Ausbildungsjahr 2022 einen Platz in der Ausbildung als

Inspektoranwärter/in (w/m/d) für die Beamtenlaufbahn des gehobenen Dienstes – Studium Bachelor of Arts (allgemeine Verwaltung)

zur Verfügung.

Lehrgangsbeginn wird voraussichtlich am 1. September 2022 sein.

Die Ausbildung ist der Start in eine interessante und vielfältige Zukunft!

Wer wir sind
Die Stadt Baunatal ist ein attraktiver kommunaler Arbeitgeber mit derzeit über 600 Beschäftigten. Unsere Stadtverwaltung sorgt für ein angenehmes Zusammenleben in der Stadt und ist Ansprechpartner für alle Bürger*innen. Unsere Aufgaben sind breit gefächert und sehr vielfältig. Die Ausbildung von Nachwuchskräften ist uns ein wichtiges Anliegen.

Wir bieten:
- eine spannende und abwechslungsreiche dreijährige Ausbildung mit praktischem Einsatz in verschiedenen Bereichen der Stadtverwaltung und den Studienzeiten an der Hessischen Hochschule für Polizei und Verwaltung – HfPV
- Anwärterbezüge nach dem Hessischen Besoldungsgesetz zuzüglich vermögenswirksamer Leistungen
- 30 Tage Erholungsurlaub pro Kalenderjahr
- flexible Arbeitszeiten im Rahmen der Gleitzeit
- eine sehr gute Vereinbarkeit von Familie und Beruf

Unsere Anforderungen:
- eine zum Hochschulstudium berechtigende Schulbildung (Allgemeine Hochschulreife oder Fachhochschulreife)
- gesundheitliche Eignung
- Höchstalter 40 Jahre (bezogen auf den tatsächlichen Ausbildungsbeginn)
- Erfüllung der beamtenrechtlichen Voraussetzungen (dt. Staatsangehörigkeit, die eines EU-Mitgliedsstaates, die eines anderen Vertragsstaates des Abkommens über den Europäischen Wirtschaftsraum oder eines Drittstaates, dem Deutschland und die EU vertraglich einen entsprechenden Anspruch auf Anerkennung von Berufsqualifikationen eingeräumt haben)
- Interesse an rechtlichen, wirtschaftlichen, politischen und sozialen Themen
- zukünftiges Interesse an Führungsverantwortung
- bürger- und serviceorientiertes Verhalten
- verantwortungsbewusstes und sorgfältiges Arbeiten
- Leistungsbereitschaft
- Fähigkeit zum flexiblen Denken und Handeln
- Fähigkeit auch komplexe Sachverhalte analytisch zu erfassen
- gute Kommunikationsfähigkeit

Schwerbehinderte Bewerberinnen und Bewerber werden bei gleicher Eignung bevorzugt eingestellt.

Haben Sie Lust, die Zukunft der Stadt Baunatal mitzugestalten? Dann richten Sie Ihre Bewerbungen mit den üblichen Unterlagen bitte unter Angabe der Kennziffer 053.23:4 bis zum 1. Oktober 2021 an den Magistrat der Stadt Baunatal, Produktbereich Personal, Marktplatz 14, 34225 Baunatal. (www.baunatal.de) Die Daten werden im Rahmen des Ausschreibungsverfahrens gespeichert.

Auf die Verwendung von Bewerbungsmappen sowie von Originalunterlagen bitten wir zu verzichten, da die Unterlagen nach Abschluss des Verfahrens nicht zurückgeschickt werden.

Auskunft erteilt: Frau Marion Mihr, Produktverantwortliche Personal, (05 61) 49 92 – 2 34

Schlusszeiten für die nächste Ausgabe:

BAUNATALER NACHRICHTEN

Anzeigenschluss: Montag, 16 Uhr
Abgabeschluss: Montag, 22 Uhr (für Berichte über das Online-System)

Stellenausschreibung

Die Stadt Baunatal stellt zum 1. September 2022

eine Auszubildende/ einen Auszubildenden (w/m/d) für den Ausbildungsberuf Gärtnerin/Gärtner, Fachrichtung Garten- und Landschaftsbau

ein.

Die Ausbildung ist der Start in eine interessante und naturverbundene Zukunft!

Wer wir sind
Die Stadt Baunatal ist ein attraktiver kommunaler Arbeitgeber mit derzeit über 600 Beschäftigten und der städtische Bauhof mit seinen ca. 70 Beschäftigten macht davon einen großen Teil aus. Zu dem Aufgabenbereich gehören unter anderem die Straßenreinigung, der Winterdienst, die Instandhaltung der Friedhöfe und Sportanlagen, sowie die Bepflanzung und Pflege der Grünflächen und Beete. Landschaftsgärtner/innen haben draußen alle Hände voll zu tun – auf Kinderspielplätzen, Friedhöfen und in den Parkanlagen. Dabei werden nicht nur Rasenflächen und Sommerblumenbeete angelegt, gedüngt und gegossen, sondern es werden auch Bäume sowie Sträucher gepflanzt und geschnitten. Ebenso werden Zäune und Wege gebaut sowie Spielgeräte aufgebaut. Dabei kommen einige Maschinen zum Einsatz: Radlader, Minibagger, Fräse, Rasenmäher, Freischneider, Motorsäge, Heckenschere und viele mehr.

Wir bieten:
- eine spannende und abwechslungsreiche dreijährige Ausbildung
- Unterricht an der Berufsschule „Willy-Brandt-Schule" in Kassel
- Übernahme der Fahrt- und Übernachtungskosten bei den überbetrieblichen Lehrgängen an der Lehr- und Versuchsanstalt für Gartenbau in Erfurt und an der deutschen Lehranstalt für Agrartechnik in Witzenhausen
- eine angemessene monatliche Ausbildungsvergütung zuzüglich vermögenswirksamer Leistungen und einer jährlichen Sonderzahlung
- 400 Euro Abschlussprämie bei erfolgreichem Abschluss der Ausbildung
- eine betriebliche Altersvorsorge
- 30 Tage Erholungsurlaub pro Kalenderjahr
- hilfreiche Unterstützung im Rahmen einer Patenschaft
- eine sehr gute Vereinbarkeit von Familie und Beruf

Unsere Anforderungen:
- Haupt- oder Realschulabschluss
- gute körperliche Verfassung
- handwerkliches Geschick und Sinn für Natur und Umwelt
- Freude am Umgang mit Pflanzen
- Einsatzbereitschaft
- Sorgfalt und Zuverlässigkeit

Die Stadt Baunatal will ihren Beitrag zur beruflichen und gesellschaftlichen Gleichstellung von Frauen und Männern leisten und fordert Frauen deshalb nachdrücklich zur Bewerbung auf. Schwerbehinderte Bewerberinnen und Bewerber werden bei gleicher Eignung bevorzugt eingestellt.

Haben Sie Lust, die städtischen Grünanlagen der Stadt Baunatal mitzugestalten? Dann richten Sie Ihre Bewerbungen mit den üblichen Unterlagen bitte unter Angabe der Kennziffer 053.663:36 bis zum 1. Oktober 2021 an den Magistrat der Stadt Baunatal, Produktbereich Personal, Marktplatz 14, 34225 Baunatal. (www.baunatal.de) Die Daten werden im Rahmen des Ausschreibungsverfahrens gespeichert.

Auf die Verwendung von Bewerbungsmappen sowie von Originalunterlagen bitten wir zu verzichten, da die Unterlagen nach Abschluss des Verfahrens nicht zurückgeschickt werden.

Auskunft erteilen: Frau Marion Mihr, Produktverantwortliche Personal, (05 61) 49 92 – 2 34 und Herr Tobias Kirchhoff, Produktverantwortlicher Baubetriebshof, Tel. (05 61) 49 92 – 3 82

Stellenausschreibung

Die Stadt Baunatal stellt zum Beginn des Kindergartenjahres 2022 für die städtischen Einrichtungen für Kinder ein:

6 Auszubildende für die Praxisintegrierte Ausbildung (PIA) zur/zum staatlich anerkannten Erzieherin/Erzieher (w/m/d)

Informationen zur Praxisintegrierten Ausbildung (PIA)
Die praxisintegrierte Ausbildung für staatlich anerkannte Erzieher (m/w/d) ist eine Alternative zur klassischen Ausbildung. Es handelt sich um eine Ausbildung für die Dauer von drei Jahren. Bei der praxisintegrierten Ausbildung zum Erzieher (m/w/d) sind Sie von Anfang an in einer Kindertageseinrichtung tätig und lernen so den pädagogischen Alltag kennen. Parallel besuchen Sie eine Fachschule für Sozialpädagogik. Die dreijährige Ausbildung besteht aus einem praktischen Ausbildungsteil an 3 Tagen in unseren städtischen Kindertagesstätten. An 2 Tagen in der Woche und in Blockwochen erfolgt die schulische Ausbildung am Fröbelseminar in Kassel. Diese Ausbildung führt zum Abschluss als staatlich anerkannte/r Erzieher/in.

Wer wir sind
In unseren modern ausgestatteten und fortschrittlich geführten Einrichtungen für Kinder mit 1 bis 5 Gruppen wird nach dem aktuellen Hessischen Bildungs- und Erziehungsplan gearbeitet. Bei den angebotenen Ausbildungsstellen handelt es sich um Plätze im Krippen- und Elementarbereich sowie im Bereich der Betreuung von Schulkindern. Wir suchen Auszubildende, die sich engagiert mit uns zusammen einen Beitrag dazu leisten, dass sich die Kinder bei uns wohlfühlen, sich gut entwickeln und lernen können.

Wir bieten:
- tarifgerechte Bezahlung nach TVAöD – besonderer Teil Pflege
- eine umfangreiche fachpraktische Anleitung
- Fachberatung
- Fortbildungsmöglichkeiten
- angenehmes Betriebsklima

Worauf es uns ankommt:
- mindestens Mittlerer Bildungsabschluss oder ein gleichwertiger Abschluss

und

- erfolgreicher Abschluss der zweijährigen Höheren Berufsschule für Sozialassistenz **oder**
- einen Nachweis von anderen gleichwertigen Zugangsvoraussetzungen und sozialpädagogischen Vorerfahrungen in einer Feststellungsprüfung, welche die Fachschule durchführt

Die Stadt Baunatal will ihren Beitrag zur beruflichen und gesellschaftlichen Gleichstellung von Frauen und Männern leisten und fordert Männer deshalb nachdrücklich zur Bewerbung auf. Schwerbehinderte Bewerber*innen werden bei gleicher Eignung bevorzugt berücksichtigt. Bewerbungen mit den üblichen Unterlagen (inkl. erweitertem Führungszeugnis) richten Sie bitte unter Angabe der Kennziffer bis zum 1. Oktober 2021 an den Magistrat der Stadt Baunatal, Produktbereich Personal, Kennziffer 052.22:263, Marktplatz 14, 34225 Baunatal. (www.baunatal.de) Die Daten werden im Rahmen des Ausschreibungsverfahrens gespeichert.

Auf die Verwendung von Bewerbungsmappen sowie von Originalunterlagen bitten wir zu verzichten, da die Unterlagen nach Abschluss des Verfahrens nicht zurückgeschickt werden.

Auskunft erteilt: Herr Matthias Büscher, Sachbearbeiter Personal, (05 61) 49 92 – 2 26.

Information zum Ausbildungsplatz am Fröbelseminar: m.michels@froebelseminar.de, Telefon: (05 61) 81 64 0 - 2 18

www.hna-gemeindeportal.de

Auf der Internetseite **www.hna-gemeindeportal.de** stellen wir Ihnen die aktuellen **Baunataler Nachrichten online** zur Verfügung.

Sie können bequem nach Vereinsartikeln suchen, Berichte nachlesen oder die komplette Ausgabe (auch ältere Ausgaben) als PDF-Datei downloaden und archivieren.

BAUNATALER NACHRICHTEN

Stellenausschreibung

Beim Magistrat der Stadt Baunatal ist zum nächstmöglichen Zeitpunkt im Fachbereich Sport, Kultur, Jugend und Senioren, Produktbereich Kinder und Familien, für die neue Kindertagesstätte in der Rembrandtstraße/Leiselfeld, die Stelle einer

Reinigungskraft

befristet für die Dauer von 2 Jahren zu besetzen.
Die Stelle ist nach Entgeltgruppe 02Ü TVöD ausgewiesen.
Die wöchentliche Arbeitszeit beträgt 27 Stunden und 33 Minuten
Der Einsatz erfolgt am Nachmittag.

Das Aufgabengebiet umfasst folgende Tätigkeiten:
- Boden-, Sanitär- und Oberflächenreinigung in sämtlichen Räumlichkeiten der Kindertagesstätte in der Rembrandtstraße/Leiselfeld

Das Anforderungsprofil:
- wirtschaftliche Energie- und Materialverwendung
- sorgfältige Arbeitsweise
- Kooperations- und Teamfähigkeit
- Zuverlässigkeit
- wünschenswert: Erfahrungen in der Reinigung und Sanitärreinigung
- wünschenswert: Kenntnisse im Bereich Hygiene- und Arbeitssicherheitsvorschriften

Was wir Ihnen bieten
- eine leistungsgerechte Bezahlung nach TVöD
- Fort- und Weiterbildungsmöglichkeiten
- vielfältige Angebote im Rahmen der betrieblichen Gesundheitsförderung, des Betriebssports und des Lebenslagencoachings

Schwerbehinderte Bewerberinnen und Bewerber werden bei gleicher Eignung bevorzugt berücksichtigt.

Ihre Bewerbungsunterlagen richten Sie bitte unter Angabe der Kennziffer bis zum **3. September 2021** an die Stadtverwaltung Baunatal, Produktbereich Personal, Kennziffer **052.23:76**, Marktplatz 14, 34225 Baunatal. (www.baunatal.de) Die Daten werden im Rahmen des Ausschreibungsverfahrens gespeichert.

Auf die Verwendung von Bewerbungsmappen sowie von Originalunterlagen bitten wir zu verzichten, da die Unterlagen nach Abschluss des Verfahrens nicht zurückgeschickt werden.

Auskunft erteilt: Herr Schramm, Produktbereich Personal, Tel. (05 61) 49 92 – 2 25.

www.hna-gemeindeportal.de

Stellenausschreibung

Bei dem Verband für Abwasserbeseitigung und Hochwasserschutz Baunatal-Schauenburg ist zum 1. Januar 2022 die Stelle einer

Fachkraft für Abwassertechnik (w/m/d)

unbefristet zu besetzen.
Das Entgelt richtet sich nach Entgeltgruppe 06 TVöD, Aufstiegsmöglichkeiten nach Entgeltgruppe 07 TVöD sind gegeben.
Die wöchentliche Arbeitszeit beträgt 39 Stunden. Die Bereitschaft zu Einsatzzeiten (Mehrarbeit und Rufbereitschaftszeiten) außerhalb der normalen Arbeitszeit sowie an Wochenenden und gesetzlichen Feiertagen wird vorausgesetzt.

Der Aufgabenbereich umfasst u.a. folgende Tätigkeiten:
- Betreuung der Kläranlagen Baunatal-Kirchbauna, Baunatal-Guntershausen und Schauenburg-Breitenbach, einschließlich Wartungs- und Reparaturarbeiten an den vorhandenen Anlagen- und Maschinenteilen
- Überwachung des Gruppenhauptsammlers und der Regenüberlaufbecken, einschließlich anfallender Wartungs- und Reinigungsarbeiten
- Betreuung der Hochwasserschutzanlagen, einschließlich Wartungs- und Unterhaltungsarbeiten

Das Anforderungsprofil:
- Abgeschlossene Ausbildung als Fachkraft für Abwassertechnik oder Ver- und Entsorger/in, Fachrichtung Abwasser
- Besitz der gültigen Fahrerlaubnis der Klasse B
- Sie sind bereit Ihren Wohnsitz in Baunatal oder der näheren Umgebung zu nehmen

Wünschenswert sind:
- Berufserfahrung im Abwassertechnik
- Kenntnisse in der Mess- und Regeltechnik

Der Verband für Abwasserbeseitigung und Hochwasserschutz Baunatal-Schauenburg will seinen Beitrag zur beruflichen und gesellschaftlichen Gleichstellung von Frauen und Männern leisten und fordert Frauen deshalb nachdrücklich zur Bewerbung auf. Schwerbehinderte Bewerberinnen und Bewerber werden bei gleicher Eignung bevorzugt berücksichtigt.
Ihre Bewerbungsunterlagen richten Sie bitte, unter Angabe der Kennziffer 052.23:73 bis zum **22. September 2021** an den Verband für Abwasserbeseitigung und Hochwasserschutz Baunatal-Schauenburg, Frau Carmen Weimann,Marktplatz 14, 34225 Baunatal. (www.baunatal.de) Die Daten werden im Rahmen des Ausschreibungsverfahrens gespeichert.
Auf die Verwendung von Bewerbungsmappen sowie von Originalunterlagen bitten wir zu verzichten, da die Unterlagen nach Abschluss des Verfahrens nicht zurückgeschickt werden.
Für Fragen und weitere Informationen stehen Ihnen Herr Auf der Landwehr sowie Frau Weimann unter der Telefonnummer 0561/492989 oder 0561/4992-263 oder per E-Mail an carmen.weimann@stadt-baunatal.de zur Verfügung.

Ihre Familienanzeige erreicht viele Freunde und Bekannte...

... sagen Sie es mit einer Anzeige in den Baunataler Nachrichten.

Unsere Mitarbeiter/-innen beraten Sie gerne bei der Gestaltung und Formulierung Ihrer persönlichen Familienanzeige. Besuchen Sie uns in Ihrer nahegelegenen HNA-Geschäftsstelle oder unserer Anzeigen-Annahmestellen.

Stadtmarketing Baunatal:
Friedrich-Ebert-Allee 8a
34225 Baunatal
Montag–Freitag: 10.00–18.00 Uhr
Tel. 05 61 / 95 37 95 - 80
Fax 05 61 / 95 37 95 - 81

HNA Kundenservice:
Montag–Donnerstag: 7.00–18.00 Uhr
Freitag: 7.00–17.00 Uhr
Samstag: 7.00–13.00 Uhr
Tel. 08 00 / 2 03 45 67 (gebührenfrei)
Fax 08 00 / 2 03 21 93 (gebührenfrei)
E-Mail: kundenservice@hna.de

Nutzen Sie auch unsere günstigen Kombinationsmöglichkeiten mit der HNA.

HNA Immer dabei.

Stellenausschreibung

Die **Stadt Baunatal** sucht zum nächstmöglichen Zeitpunkt

Fachbereichsleitung Bau- und Umweltamt

Bewerbungsschluss am 30. September 2021
Die Stadt Baunatal als Ihr Arbeitgeber
Die Stadt Baunatal ist mit ihren knapp 30.000 Einwohner:innen eine familienfreundliche Sportstadt, die zugleich ein dynamischer Industriestandort mit optimaler Verkehrsanbindung in Hessen ist.
Vielfältige, soziale und kulturelle Angebote sorgen für ein lebenswertes und familienfreundliches Klima.
Ihr Arbeitsplatz als Fachbereichsleitung Bau und Umwelt
Magistrat der Stadt Baunatal in Hessen mit kurzen Wegen innerhalb des Amtes. Die Fachbereichsleitung soll in einem Zweier-Team wahrgenommen werden. Der Fachbereich befasst sich vor allen Dingen mit den Themen Stadtplanung, städtische Infrastruktur, Hochbau sowie Tiefbau und Baurecht.

Ihr Verantwortungsbereich und Aufgabengebiete
- Bauverwaltung, Abfallwirtschaft, Umweltschutz
- Stadtplanung, Landschaft- und Freiraumplanung
- Tiefbau und Tiefbauunterhaltung
- Baubetriebshof und Gebäudeservice
- Stadtwerke (Wasserversorgung, Abwassermanagement, Fernwärme)

Ihre Ausbildung und Qualifikation
- Ein abgeschlossenes Hochschulstudium mit dem Abschluss Diplom oder Master der Fachrichtungen Architektur oder Bauingenieurwesen
- Erfahrung im Bereich Hoch- und Tiefbau sowie Stadtplanung
- Mehrjährige Berufserfahrung idealerweise in einer Kommunalverwaltung
- Fachkenntnisse im Vertrags- und Vergaberecht sowie im Bau- und Planungsrecht
- Fundierte kommunal-, verwaltungs- und haushaltsrechtliche Kenntnisse
- Planungs- und Organisationsfähigkeit sowie Führungskompetenz gefordert
- Deutschkenntnisse: C2 Niveau

Die Stadt Baunatal bietet Ihnen
- Eine unbefristete Führungsposition in einem anspruchsvollen, vielseitigen und interessanten Aufgabengebiet mit großen Gestaltungsmöglichkeiten
- Eine leistungsgerechte Bezahlung nach TVöD bzw. HBesG
- Flexible Arbeitszeiten
- Fort- und Weiterbildungsmöglichkeiten

Die Stadt Baunatal will Ihren Beitrag zur beruflichen und gesellschaftlichen Gleichstellung von Frauen und Männern leisten und fordert Frauen deshalb nachdrücklich zur Bewerbung auf.

Schwerbehinderte Bewerberinnen und Bewerber werden bei gleicher Qualifikation und Eignung bevorzugt berücksichtigt.

Kontrast Personalberatung GmbH ist exklusiv vom Magistrat der Stadt Baunatal mit dem Bewerbungsmanagement beauftragt. Daher senden Sie bitte Ihren Lebenslauf, Ihre vollständigen Unterlagen und Ihr Motivationsschreiben als PDF bis zum 30. September 2021 an personalberatung@kontrast-consulting.de.

Für ergänzende Informationen steht Ihnen bei Kontrast Personalberatung gerne Herr Sven Eggert unter 040-76793050 zur Verfügung.
Postfachbewerbungen können nicht berücksichtigt werden. Für Sie als Bewerber/in ist diese Dienstleistung natürlich kostenfrei und die Diskretion Ihrer Bewerbung wird Ihnen zugesagt. Nach Abschluss des Bewerbungsverfahrens werden die Daten nach den Bestimmungen des Datenschutzes vernichtet.

Einladung zur 19. Sitzung (142. SAK VIII) des Vorstands des Senioren-Arbeitskreises-Baunatal

am Montag, 6. September 2021, um 09.30 Uhr

im Zentrum Rembrandt-Straße 6 in Baunatal-Altenbauna

Offene Tagesordnung:
AKTUELLES
- **Berichte aus den Baunataler Seniorenorganisationen**
- **Vorbereitung Plenumssitzung**
- **Weitere Planungen**
- **30 Jahre Senioren-Arbeitskreis**
- **Impf-Auffrischungen für Senioren über 80**
- **...**

Wir stehen allen SENIOREN auch weiterhin als Ansprechpartner persönlich, telefonisch oder per Mail zur Verfügung:
Wolfram Meibaum, Telefon 0561-4911217; Mail: senioren-baunatal@gmx.de
Hans-Joachim Botthof, Telefon 0561-4992-152;
Mail: senioren@stadt-baunatal.de

Für die Sitzung gelten die Sicherheitsmaßnahmen anlässlich der CORONA-Pandemie. Bitte beachten sie die Hygienevorschriften: Hände vor Ort desinfizieren, Abstand halten und Mund-Nase-Maske tragen.

Wolfram Meibaum

Die Abfallentsorgung Kreis Kassel informiert

Nächster Servicesamstag im September

11. September 2021, 7:45 bis 14:30 Uhr

Am Samstag, 11.09.2021 sind die Recyclinghöfe auf dem Entsorgungszentrum Hofgeismar und Lohfelden sowie die Biokompostierungsanlage Fuldatal von 7:45 bis 14:30 Uhr geöffnet!

Unsere Standorte
Entsorgungszentrum Hofgeismar, Kirschenplantage 1
Entsorgungszentrum Lohfelden-Vollmarshausen, Sandwiesen 5
Biokompostierungsanlage Fuldatal-Rothwesten, Gut Eichenberg 12

Schadstoffannahme
11. September, 8:00 bis 12:30 Uhr, Entsorgungszentrum Hofgeismar

Annahmebedingungen Recyclinghöfe
Kostenfrei sind z.B. Sperrmüll, Elektrogeräte, Metalle, Papier und Pappe. Kostenpflichtig sind z.B. Restabfälle, Bio- und Gartenabfälle, Bauabfälle oder gewerbliche Abfälle. Für einige Abfälle (asbesthaltige Abfälle, wie Eternit und Mineralfaser) bestehen besondere Annahmebedingungen. Bitte informieren Sie sich vorher bei uns.

Annahmebedingungen Biokompostierungsanlage
Kostenpflichtig sind Bio- und Gartenabfälle.

Covid-19 / Wichtiger Hinweis
Bitte liefern Sie nur an, wenn es unbedingt notwendig ist. Während der Anlieferung muss ein Mund-Nasenschutz (OP- oder FFP2-Maske) getragen sowie die Abstands- und Hygienevorschriften eingehalten werden.

Alle aktuellen Informationen können auch unter www.abfall-kreis-kassel.de oder der App nachgelesen werden. Für Fragen steht die Abfallentsorgung Kreis Kassel unter Tel. 0561 / 1003 - 1133 zur Verfügung.

Amtliche Bekanntmachungen

Öffentliche Sitzung des Wahlausschusses für die Bürgermeister/in-Direktwahl

am 07. November 2021

Am 10. September 2021, 17.00 Uhr findet im Gemeinschaftshaus Großenritte (Alte Schule), Grüner Weg 31 A, 34225 Baunatal die öffentliche Sitzung für die Prüfung der eingereichten Wahlvorschläge und Beschlussfassung über ihre Zulassung oder Zurückweisung der o. g. Wahl statt.

Der Zutritt zur Sitzung ist für jedermann frei.

Baunatal, 11.08.2021

gez. Lutzi, Gemeindewahlleiter

Stellplatzordnung

Der Magistrat der Stadt Baunatal stimmt am 27.07.2021 folgender Stellplatzordnung zu. Die nachfolgenden Regelungen entfalten Rechtswirkungen mit Zustimmung des Magistrats und gelten ab dem Tag nach der Bekanntmachung.

§ 1
Vorbemerkung und Geltungsbereich
(1) Betreiberin des Wohnmobilstellplatzes ist die Stadt Baunatal, Marktplatz 14, 34225 Baunatal, Telefonnummer: 0561/4992-272.

(2) Standort ist der nördliche Bereich des Festplatzes am Parkstadion in Baunatal. Die Zufahrt erfolgt von der Straße „Am Parkstadion“ über die Park-

plätze. Die Stadt Baunatal betreibt den Wohnmobilstellplatz als öffentliche Einrichtung mit insgesamt 16 Stellplätzen.
Der Platzbereich ist mit einer Vitrine mit allgemeinen Nutzungshinweisen, einer Ver- und Entsorgungsanlage, Stromsäulen, Abfallbehältern und einem Parkscheinautomaten ausgestattet.

(3) Die Ordnung gilt für die Nutzung des jeweiligen Stellplatzes und ist für alle Nutzer verbindlich, die sich auf dem Gelände des Wohnmobilstellplatzes aufhalten.

(4) Mit der Benutzung des Wohnmobilstellplatzes kommt ein Vertrag zu den folgenden Bedingungen zustande. Die Nutzer erkennen die gesamte Stellplatzordnung an.

(5) Die in der Ordnung genannten Personenbezeichnungen umfassen alle gleichgeschlechtlichen Formen. Lediglich aus Gründen der Übersichtlichkeit wurde auf die ausdrückliche Nennung der einzelnen Formen verzichtet.

§ 2
Nutzung der Stellplätze
(1) Die Stellplätze dürfen nicht zum dauerhaften Aufenthalt genutzt werden. Ein dauerhafter Aufenthalt beginnt ab einem ununterbrochenen Aufenthalt von mehr als 7 Tagen. Das dauerhafte Abstellen wird dadurch unterbrochen, dass sich der Nutzer mit seinem Fahrzeug für mindestens 3 Tage von dem Stellplatz entfernt. Die Stellplätze dienen ausschließlich dem vorübergehenden Abstellen von Wohnmobilen für touristische und dienstliche Zwecke und dürfen nur zum vorübergehenden Aufenthalt der damit reisenden Personen genutzt werden.

(2) Der Aufenthalt auf dem Wohnmobilstellplatz ist nur mit zum öffentlichen Verkehr zugelassenen Kraftfahrzeugen gestattet.

(3) Das Abstellen der Wohnmobile bedarf eines gültigen Parkscheins. Dieser ist gut sichtbar hinter der Windschutzscheibe auszulegen.

(4) Das Freihalten von Stellplätzen ist nicht gestattet. Eine Reservierung ist nicht möglich. Das Abstellen der Fahrzeuge hat platzsparend auf den zur Verfügung stehenden Stellplätzen zu erfolgen. Wohnmobile dürfen nur abgestellt werden, wenn sie über eine geeignete Möglichkeit verfügen, Abwasser und Fäkalien aufzubewahren. Eine Entsorgung ist ausschließlich über die vorgesehenen Anschlüsse auf dem Platz erlaubt.

§ 3
Verhalten auf dem Platz
(1) Ordnung und Sauberkeit gehören zu den Pflichten aller Nutzer des Wohnmobilstellplatzes. Die Stellplätze sind nach ihrer Nutzung sauber zu verlassen. Die Einrichtungen sind schonend zu behandeln.

(2) Abfall jeglicher Art ist in den bereitgestellten Restabfalltonnen zu entsorgen.

(3) Die Benutzung von externen Stromaggregaten mit Brennstoffbetrieb ist nicht gestattet.

(4) Mit Rücksicht auf die Anwohner im Umfeld des Wohnmobilstellplatzes und auf andere Stellplatznutzer sind Lärmbelästigungen zu vermeiden. In der Zeit von 22:00 Uhr bis 07:00 Uhr ist die Nachtruhe einzuhalten; die Geräuschkulisse hat sich auf Zimmerlautstärke zu beschränken.

§ 4
Benutzungsentgelt
(1) Die Benutzung der Stellplätze ist zahlungspflichtig. Dieses Benutzungsentgelt ist von allen Nutzern zu zahlen, welche sich auf dem Gelände des Wohnmobilstellplatzes aufhalten. Zahlungspflichtig ist der jeweilige Halter oder Fahrer des Wohnmobils. Das Entgelt wird fahrzeugbezogen und unabhängig von der jeweiligen mitreisenden Personenanzahl erhoben.

(2) Das Entgelt wird mit Abstellen eines Wohnmobils auf einem Stellplatz fällig.

(3) Das Entgelt beträgt pro Stellplatz und Fahrzeug 7,00 EUR pro 24 Stunden. Der Parkschein ist an dem dafür vorgesehenen Automaten zu erhalten.

(4) Ein bereits entrichtetes Stellplatzentgelt wird im Falle des vorzeitigen Verlassens des Stellplatzes nicht erstattet.

§ 5
Versorgung mit Wasser und Entsorgung
Stromversorgung Gebühren

(1) Die Stadt stellt Versorgungseinheiten für Wasser, Abwasser und Strom bereit.

(2) Die Abwasserentsorgung darf nur über die zur Verfügung stehende Entsorgungsstation erfolgen.

(3) Die Gebühren für die Stromentnahme betragen 0,50 Cent pro Kilowattstunde (Kwh), die Gebühr für Frischwasserentnahme wird in einer Höhe von 1,00 EUR je 100 Liter erhoben. Die Abwasserentsorgung ist gebührenfrei.

§ 6
Haftung, Beschädigung
(1) Die Nutzung des Wohnmobilstellplatzes erfolgt auf eigene Gefahr und Verantwortung des Benutzers. Die Stadt Baunatal übernimmt keine Haftung für das Verhalten Dritter sowie für Personen- und Sachschäden, soweit diese nicht von ihr oder ihren Beschäftigten grob fahrlässig oder vorsätzlich verursacht worden sind.

(2) Für Unfälle im Zusammenhang mit der Nutzung sowie Beschädigungen an der Platzeinrichtung übernimmt der Halter oder Fahrer des Wohnmobils die Haftung.
Im Übrigen gelten auf dem gesamten Platz die Regelungen der Straßenverkehrs-Ordnung (StVO).

(3) Eine Bewachung bzw. Verwahrung der Fahrzeuge findet nicht statt.

(4) Die Stadt Baunatal haftet nicht für Schäden, welche im Zusammenhang mit der Nutzung des Wohnmobilstellplatzes und dessen Einrichtungen entstehen. Der Nutzer verzichtet auf Haftungsansprüche gegen die Stadt; er stellt die Stadt von etwaigen Haftungsansprüchen Dritter für Schäden frei, die im Zusammenhang mit der Nutzung des Wohnmobilstellplatzes entstehen.

§ 7
Verstöße
(1) Das Hausrecht auf dem Platz üben die Bediensteten der Stadt Baunatal für die Stadt Baunatal als Betreiberin aus. Diese sind mit der laufenden Kontrolle der hiesigen Regelungen beauftragt, insbesondere die Kontrolle der Zahlung des Nutzungsentgelts. Den Beschäftigten ist im Rahmen dieses Nutzungsvertrages Auskunft zu erteilen.

(2) Bei Verstößen gegen Regelungen dieser Ordnung kann die Stadt Baunatal die Nutzung des Wohnmobilstellplatzes untersagen oder Kosten erheben, um den ordnungsgemäßen Zustand des Platzes wiederherzustellen.

(3) Die Stadt hat das Recht die Erlaubnis zur Nutzung zu widerrufen und einen Platzverweis zu erteilen, wenn das Verhalten des Nutzers in erheblichem Maße gegen die hier aufgeführten Verhaltensbedingungen und Regeln verstößt.

(4) Verkehrswidrig oder verkehrsbehindernd abgestellte Fahrzeuge können auf Kosten und Gefahr des Nutzers abgeschleppt werden.

(5) Die Stadt Baunatal ist befugt, (Beseitigungs-)Kosten für den Fall zu erheben, dass der Nutzer des Wohnmobilstellplatzes seinen Abfall nicht ordnungsgemäß entsorgt, den Platz verschmutzt, die Einrichtungen beschädigt und ähnliches Verhalten aufweist, welches dem Erhalt und der Instandhaltung des Platzes zuwiderläuft.

(6) Die Maßnahme nach § 7 Abs. 5 ist vorher anzudrohen.

§ 8
Anordnungen im Einzelfall
(1) Im Falle der Nichtzahlung des Benutzungsentgelts wird ein erhöhtes Benutzungsentgelt in Höhe des zweifachen Dreitagessatzes (42,00 EUR) erhoben. Der Benutzer trägt die Beweislast, dass er vorschriftsgemäß einen Parkschein gelöst hat. Das erhöhte Benutzungsentgelt wird fällig, wenn der Nutzer ohne gültigen Parkausweis auf dem Stellplatz steht.

(2) Den Anweisungen der Bediensteten der Stadt Baunatal ist Folge zu leisten. Diese sind berechtigt, Platzverweise auszusprechen.

(3) Kommt der Nutzer der Verpflichtung, den Platz zu verlassen, nicht nach, so ist die Stadt Baunatal berechtigt, die Räumung des Platzes auf Kosten des Benutzers durchführen zu lassen.

(4) Die Stadt Baunatal behält sich vor, Strafanzeige und Strafantrag wegen aller in Betracht kommender Delikte, insbesondere Hausfriedensbruch und Sachbeschädigung, zu erstatten.

§ 9
Öffnungsklausel
Im Einzelfall können Ausnahmen von den vorstehenden Regelungen im Einvernehmen mit der Stadt Baunatal, Fachbereich Wirtschaftsförderung und Finanzen, getroffen werden. Diese fallen in die Zuständigkeit von dem/der Bürgermeister*in der Stadt Baunatal.

§ 10
Inkrafttreten
Diese Ordnung tritt am 02.09.2021 in Kraft.

Baunatal, den 10.08.2021

gez. Silke Engler
Bürgermeisterin

Sitzung ST XVII 4 der Stadtverordnetenversammlung

Gemäß § 58 Abs. 6 Hessische Gemeindeordnung wird hiermit bekannt gemacht, dass eine öffentliche Sitzung **der Stadtverordnetenversammlung** am **Montag, 13.09.2021, 18:00 Uhr, in der Stadthalle Baunatal**, Europaplatz, 34225 Baunatal, stattfindet.

gez. ***Reiner Heine***
Stadtverordnetenvorsteher

Tagesordnung:
I. Öffentlicher Teil
1 3. Fragestunde 2021
2 Ersatzbeschaffung von einem Groß-Lkw als Abrollkipper mit Krancontainer und Winterdienstgeräten für die Außenkolonne
Bewilligung einer überplanmäßigen Auszahlung gem. § 100 HGO
3 Vertreter*innen in die Lenkungsgruppe zur Erstellung eines Aktionsplanes zur Umsetzung der UN- Behindertenrechtskonvention (UN-BRK)
4 Antrag der Grünen-Fraktion
hier: „E-Ladesäuleninfrastruktur"
5 Antrag der Grünen-Fraktion
hier: Saisonarbeitskräfte im Bauhof
6 Mitteilungen
II. Nicht öffentlicher Teil
7 Verkauf des Gebäudes Mühlenweg 6 (Heimatmuseum) in Baunatal-Altenritte
Es ist beabsichtigt den Tagesordnungspunkt **7** in nicht öffentlicher Sitzung zu beraten.

Bekanntmachung der Stadt Baunatal über das Recht auf Einsicht in das Wählerverzeichnis und die Erteilung von Wahlscheinen für die Wahl zum Deutschen Bundestag am 26. September 2021

1. Das Wählerverzeichnis zur Bundestagswahl für die Wahlbezirke der Stadt Baunatal wird in der Zeit vom 06.09.2021 bis 10.09.2021 während der allgemeinen Öffnungszeiten im Rathaus, Konferenzraum Untergeschoss der Stadthalle, Marktplatz 14, 34225 Baunatal (barrierefreier Zugang) für Wahlberechtigte zur Einsichtnahme bereitgehalten. Jeder Wahlberechtigte kann die Richtigkeit oder Vollständigkeit der zu seiner Person im Wählerverzeichnis eingetragenen Daten überprüfen. Sofern ein Wahlberechtigter die Richtigkeit oder Vollständigkeit der Daten von anderen im Wählerverzeichnis eingetragenen Personen überprüfen will, hat er Tatsachen glaubhaft zu machen, aus denen sich eine Unrichtigkeit oder Unvollständigkeit des Wählerverzeichnisses ergeben kann. Das Recht auf Überprüfung besteht nicht hinsichtlich der Daten von Wahlberechtigten für die im Melderegister ein Sperrvermerk gemäß den § 51 Absatz 1 des Bundesmeldegesetzes eingetragen ist.
2. Das Wählerverzeichnis wird im automatisierten Verfahren geführt. Die Einsichtnahme ist durch ein Datensichtgerät möglich.
Wählen kann nur, wer in das Wählerverzeichnis eingetragen ist oder einen Wahlschein hat.

2. Wer das Wählerverzeichnis für unrichtig oder unvollständig hält, kann in der Zeit vom 06.09.2021 bis zum 10.09.2021 vor der Wahl, spätestens am 10.09.2021 bis 12.00 Uhr, beim Magistrat der Stadt Baunatal, Rathaus, Konferenzraum Untergeschoss Stadthalle, Marktplatz 14, 34225 Baunatal Einspruch einlegen. Ein Einspruch kann schriftlich oder durch Erklärung zur Niederschrift eingelegt werden.

3. Wahlberechtigte, die in das Wählerverzeichnis eingetragen sind, erhalten bis spätestens zum 05.09.2021 eine Wahlbenachrichtigung. In der Wahlbenachrichtigung sind der Wahlbezirk und der Wahlraum angegeben, in dem die Wahlberechtigten zu wählen haben. Barrierefrei zugängliche Wahlräume sind mit einem Rollstuhlpiktogramm gekennzeichnet. Ein Verzeichnis der barrierefrei zugänglichen Wahlräume liegt während der allgemeinen Öffnungszeiten beim Wahlamt zur Einsichtnahme aus. Wer keine Wahlbenachrichtigung erhalten hat, aber glaubt, wahlberechtigt zu sein, muss Einspruch gegen das Wählerverzeichnis einlegen, wenn er nicht Gefahr laufen will, dass er sein Wahlrecht nicht ausüben kann.
Wahlberechtigte, die nur auf Antrag in das Wählerverzeichnis eingetragen werden und die bereits einen Wahlschein und Briefwahlunterlagen beantragt haben, erhalten keine Wahlbenachrichtigung.

4. Wer einen Wahlschein hat, kann an der Wahl im Wahlkreis 167 Waldeck (Nummer und Name)
durch **Stimmabgabe** in einem beliebigen **Wahlraum** (Wahlbezirk) dieses Wahlkreises
oder
durch **Briefwahl**
teilnehmen.

5. Einen Wahlschein erhält auf Antrag
5.1 ein in das Wählerverzeichnis **eingetragener** Wahlberechtigter,
5.2 ein **nicht** in das Wählerverzeichnis **eingetragener** Wahlberechtigter,
a) wenn er nachweist, dass er ohne sein Verschulden die Antragsfrist auf Aufnahme in das Wählerverzeichnis nach § 18 Abs. 1 der Bundeswahlordnung (bis zum 06.09.2021)
oder die Einspruchsfrist gegen das Wählerverzeichnis nach § 22 Abs. 1 der Bundeswahlordnung (bis zum 10.09.2021) versäumt hat,
b) wenn sein Recht auf Teilnahme an der Wahl erst nach Ablauf der Antragsfrist nach § 18 Abs. 1 der Bundeswahlordnung oder der Einspruchsfrist nach § 22 Abs. 1 der Bundeswahlordnung entstanden ist,
c) wenn sein Wahlrecht im Einspruchsverfahren festgestellt worden und die Feststellung erst nach Abschluss des Wählerverzeichnisses zur Kenntnis der Gemeindebehörde gelangt ist.
Wahlscheine können von in das Wählerverzeichnis eingetragenen Wahlberechtigten bis zum 24.09.2021, 18.00 Uhr, bei der Gemeindebehörde mündlich, schriftlich oder elektronisch beantragt werden.
Im Falle nachweislich plötzlicher Erkrankung, die ein Aufsuchen des Wahlraumes nicht oder nur unter nicht zumutbaren Schwierigkeiten möglich macht, kann der Antrag noch bis zum Wahltage, 15.00 Uhr, gestellt werden.
Versichert ein Wahlberechtigter glaubhaft, dass ihm der beantragte Wahlschein nicht zugegangen ist, kann ihm bis zum Tage **vor** der Wahl, 12.00 Uhr, ein neuer Wahlschein erteilt werden.
Nicht in das Wählerverzeichnis eingetragene Wahlberechtigte können aus den unter 5.2 Buchstabe a bis c angegebenen Gründen den Antrag auf Erteilung eines Wahlscheines noch bis zum Wahltage, 15.00 Uhr, stellen.
Wer den Antrag für einen anderen stellt, muss durch Vorlage einer **schriftlichen Vollmacht** nachweisen, dass er dazu berechtigt ist. Ein Wahlberechtigter mit Behinderung kann sich bei der Antragstellung der Hilfe einer anderen Person bedienen.

6. Mit dem Wahlschein erhält der Wahlberechtigte
– einen amtlichen Stimmzettel des Wahlkreises,
• einen amtlichen blauen Stimmzettelumschlag,
• einen amtlichen, mit der Anschrift, an die der Wahlbrief zurückzusenden ist, versehenen roten Wahlbriefumschlag

und
– ein Merkblatt für die Briefwahl.
Die Abholung von Wahlschein und Briefwahlunterlagen für einen anderen ist nur möglich, wenn die Berechtigung zur Empfangnahme der Unterlagen durch Vorlage einer schriftlichen Vollmacht nachgewiesen wird und die bevollmächtigte Person nicht mehr als vier Wahlberechtigte vertritt; dies hat sie der Gemeindebehörde vor Empfangnahme der Unterlagen schriftlich zu versichern. Auf Verlangen hat sich die bevollmächtigte Person auszuweisen.
Ein Wahlberechtigter, der des Lesens unkundig oder wegen einer Behinderung an der Abgabe seiner Stimme gehindert ist, kann sich zur Stimmabgabe der Hilfe einer anderen Person bedienen. Die Hilfsperson muss das 16. Lebensjahr vollendet haben. Die Hilfestellung ist auf technische Hilfe bei der Kundgabe einer vom Wahlberechtigten selbst getroffenen und geäußerten Wahlentscheidung beschränkt. Unzulässig ist eine Hilfestellung, die unter missbräuchlicher Einflussnahme erfolgt, die selbstbestimmte Willensbildung oder Entscheidung des Wahlberechtigten ersetzt oder verändert oder wenn ein Interessenkonflikt der Hilfsperson besteht. Die Hilfsperson ist zur Geheimhaltung der Kenntnisse verpflichtet, die sie bei der Hilfeleistung von der Wahl einer anderen Person erlangt hat.
Bei der Briefwahl muss der Wähler den Wahlbrief mit dem Stimmzettel und dem Wahlschein so rechtzeitig an die angegebene Stelle absenden, dass der Wahlbrief dort spätestens am Wahltage bis 18.00 Uhr eingeht.
Der Wahlbrief wird innerhalb der Bundesrepublik Deutschland ohne besondere Versendungsform ausschließlich von der Deutschen Post AG unentgeltlich befördert. Er kann auch bei der auf dem Wahlbrief angegebenen Stelle abgegeben werden.

Baunatal, den 04.08.2021
Magistrat der Stadt Baunatal

Im Auftrag
gez. Lutzi

Ergänzung zu Wahlräumen (Nr. 3)

Die Wahlräume in den Wahlbezirken

103 Altenbauna-Mitte	Baunsbergschule, Auf dem Wiede 6
201 Altenritte-West	Ev. Gemeindehaus, Ritter Str.
202 Altenritte-Ost	Vereinshaus, Ritter Str.
701 Guntershausen	Gemeinschaftshaus, Lindenstraße 1

Sind für Wahlberechtigte mit Mobilitätsbeeinträchtigung nicht barrierefrei erreichbar. Wahlberechtigte aus diesen Wahlbezirken, die in einem anderen barrierefreien Wahlraum wählen wollen, benötigen hierfür einen Wahlschein.

Sitzung des Ausschusses Digitalisierung, Energie und Infrastruktur

Gemäß § 58 Abs. 6 Hessische Gemeindeordnung wird hiermit bekannt gemacht, dass eine öffentliche Sitzung **des Ausschusses Digitalisierung, Energie und Infrastruktur** am

Donnerstag, 02.09.2021, 18:00 Uhr,
im Stadtverordnetensitzungssaal (119), Europaplatz, 34225 Baunatal, stattfindet.

gez. ***Florian Pfeiffer***
Ausschussvorsitzender

Tagesordnung:
1 Antrag der Grünen-Fraktion
hier: „E-Ladesäuleninfrastruktur"
2 Abfrage Erweiterung sd.net
3 Mitteilungen

Schulnachrichten

Mitgliederversammlung Förderverein Grundschule am Stadtpark

Alle Mitglieder des Fördervereins Grundschule am Stadtpark e.V. sind herzlich zur ordentlichen Mitgliederversammlung am Dienstag, den 14. September 2021 eingeladen. Die Versammlung beginnt um 19.00 Uhr im Multifunktionsraum der Grundschule.

Tagesordnungspunkte:
- Begrüßung, Feststellung der Beschlussfähigkeit und Feststellung eines Protokollanten bzw. einer Protokollantin.
- Jahresbericht der Vorsitzenden / stellvertretenden Vorsitzenden
- Bericht der Kassiererin
- Bericht der Kassenprüferinnen
- Entlastung des Vorstandes
- Neuwahl des gesamten Vorstandes
- Bestellung der neuen Kassenprüfer bzw. Kassenprüferinnen
- Beschlussfassung über geplante Projekte für das laufende Schuljahr
- Verschiedenes

Nach derzeitigem Stand der Coronaverordnung, gilt die 3-G-Regel, d. h. bei einer Teilnahme weisen Sie bitte nach, dass Sie geimpft, genesen oder getestet sind.

Melanie Wehmeier, Rektorin

vhs Region Kassel

Pilates Grundkurs (212-19230)
Altenbauna, vhs-Haus Am Erlenbach, Saal
Mi., 8.9., 16:45 – 17:45

Gesundheits-Pilates (212-19268)
Altenbauna, vhs-Haus Am Erlenbach, Saal
Mi., 8.9., 17:50 – 18:50

Ihre Ansprechpartnerin für Baunatal und Schauenburg: Sabine Stange, Tel.: 05665-969096, Anmeldungen: 0561-1003-1681, E-Mail: vhs@landkreiskassel.de.

Musikschule Baunatal e.V.

Lust ein Instrument zu erlernen? Ein neues Schuljahr startet jetzt!

Am 1. September 2021 startet ein neues Unterrichtshalbjahr an der Musikschule Baunatal. Da gibt es wieder freie Plätze in allen Fachbereichen.
Zum Einstieg in den Instrumentalunterricht empfiehlt sich der Probeunterricht. Genaue Informationen gibt es im Büro der Musikschule.

Probeunterricht: Die ersten Schritte im Instrumentalunterricht für Kinder und Jugendliche

Ein Instrument zu spielen ist fantastisch und schenkt lebenslange Freude! Doch wie gelingt es herauszufinden, welches Instrument das Richtige ist? Viele Kinder haben zwar schon Interesse an einem bestimmten Instrument, sind jedoch unsicher, ob es wirklich die richtige Wahl ist.
Für diese Schüler empfiehlt sich der Probeunterricht.
Für diesen ersten Einstieg in den Instrumentalunterricht wurde von der Musikschule Baunatal extra ein neues Konzept entwickelt, dass den Hygienemaßnahmen zur Eindämmung des Coronavirus angepasst wurde. Informationen dazu gibt es auf der Homepage der Musikschule.
Gestaltet wird der Unterricht von Instrumentalpädagogen, die über eine langjährige Erfahrung mit dieser Unterrichtsform verfügen. Unter ihrer Anleitung werden die ersten Schritte auf dem Instrument zu einem Erlebnis für jedes Kind.
Neu ist, dass jetzt ein Elternteil des Kindes aktiv mit in den Unterricht mit einbezogen wird. Schüler und Elternteil erhalten für die Dauer des Probeunterrichts beide ein Leihinstrument. Anweisungen der Lehrer zur richtigen Haltung des Instruments können nun auch von dem anwesenden Elternteil umgesetzt werden. Falls Korrekturen an der Körperhaltung des Kindes notwendig sind, können diese von dem Elternteil vorgenommen werden. So werden die notwendigen Abstandsregeln zwischen Lehrer und Schüler eingehalten.
Ein weiterer Vorteil: Die Musik wird auf diese Weise auf eine ganz neue und sehr intensive Art in die Familien hineingetragen.

Der Probeunterricht umfasst ein kostengünstiges Paket von vier Unterrichtsstunden (á 30 Minuten). Für die Dauer des Unterrichts stellt die Musikschule wie erwähnt Leihinstrumente zur Verfügung (bei Tasteninstrumenten allerdings nur ein Instrument pro Familie).

Eine pädagogische Beratung über den möglichen weiteren Weg in der Musikschule ergänzt dieses Unterrichtsangebot.

Am 1. September 2021 startet ein neues Schuljahr an der Musikschule Baunatal, ein Einstieg ist jetzt besonders gut möglich. Die Kurse der Malschule starten ebenfalls in ein neues Schuljahr.

Neue Kurse im Instrumentalunterricht

Mit dem Beginn des neuen Unterrichtshalbjahres am 1. September 2021 starten auch wieder Kurse in folgenden Instrumentalfächern:
Blockflöte, Querflöte, Klarinette, Oboe, Saxophon, Fagott, Trompete, Posaune, Horn, Gesang, Violine, Viola, Violoncello, Kontrabass, Gitarre, E-Gitarre, E-Bass, Mandoline, Akkordeon, Keyboard, Klavier und Schlagzeug/ Perkussion.
Instrumente wie Blockflöte, Klavier aber auch Trompete oder Schlagzeug/ Perkussion eignen sich für einen musikalischen Einstieg bereits ab 6 Jahren. Einige Instrumente können durch die Benutzung spezieller kindgerechter Instrumente ebenfalls bereits in frühem Alter erlernt werden: z.B. Akkordeon, Violine, Gitarre, Mandoline, Querflöte, Klarinette, Oboe und Fagott; die Musikschule hilft dabei nach Kräften durch die Bereitstellung von Leihinstrumenten.

Ergänzt wird der Instrumentalunterricht normalerweise durch zahlreiche Ensembleangebote (z.B. Chor, Kindersinfonieorchester, Sinfonieorchester, Blasorchester, Big Band). **Der Ensembleunterricht wird jeweils den aktuell gültigen Corona-Regeln angepasst: Das bedeutet, dass er unter Umständen beispielsweise in reduzierter Form durchgeführt wird.**

Die Kurse der Malschule führen Kinder und Jugendliche in die Welt des Malens und Zeichnens ein

Das Kursangebot der **Malschule** in der Musikschule Baunatal richtet sich an Kinder und Jugendliche ab einem Alter von 6 Jahren.
Die Frühförderung im Alter zwischen 6 und 7 Jahren bietet den Kindern die Möglichkeit, bildnerische Gestaltung spielerisch kennen zu lernen. Die Erlebniswelt beim Malen und Zeichnen, das soziale Miteinander sowie motorische Fähigkeiten im Umgang mit verschiedenen Arbeitsmaterialien bilden die Schwerpunkte im Unterricht.

In den weiterführenden Kursen für 8 bis 11-jährige und ab 12-jährige werden die Schüler individuell in die Bereiche der bildnerischen Gestaltung eingeführt. Das Heranführen an die unterschiedlichen Arbeitsmaterialien vom Blei- und Buntstift über Deck- und Aquarellfarbe, Öl- und Pastellkreide bis hin zur Acrylfarbe ist ebenso Ziel des Unterrichts wie die Schulung der visuellen Wahrnehmung.

Die Malschullehrerinnen Erika Oppelt, Karin Bohrmann-Roth und Nino Balkhamishvili unterrichten zur Zeit über 100 Schüler/innen in verschiedenen Arbeitsgruppen an allen fünf Werktagen der Woche.

Ein Einstieg in laufende oder neue Kurse ist jederzeit möglich. Auskunft über das Unterrichtsangebot der Malschule erteilt das Sekretariat der Musikschule.

Die Kurse der Malschule werden in Übereinstimmung mit den Hygienemaßnahmen zur Eindämmung des Corona-Virus durchgeführt. Informationen dazu gibt es auf der Homepage der Musikschule Baunatal.

Informationen:
Musikschule Baunatal e.V.
Friedrich-Ebert-Allee 12, 34225 Baunatal
Tel.: 0561/497749 (Mo.-Mi. & Fr. 11:30-15:00 Uhr)
Homepage: www.musikschule-baunatal.de
e-mail: info@musikschule-baunatal.de

Feuerwehr

Feuerwehr im Einsatz

Zu einem Verkehrsunfall mit zwei Fahrzeugen, kam es am vergangenen Freitag auf der L3218 zwischen Großenritte und Edermünde-Besse. Die Einsatzkräfte aus Altenritte und Großenritte sicherten die Einsatzstelle vor dem fließenden Verkehr ab und nahmen auslaufende Betriebsstoffe auf. Die Fahrzeuginsassen wurden rettungsdienstlich betreut. Ein Streifenwagen der Polizei war ebenfalls im Einsatz.

Der Unfall auf der L3218

Ausbildung bei der KVG

Am vergangenen Samstag führte die Kasseler Verkehrs Gesellschaft eine Ausbildungseinheit zum Anheben von Straßenbahnen auf dem Betriebsgelände in Wilhelmshöhe durch. Speziell für die Feuerwehren ausgerichtet findet diese Schulung jährlich statt.
Neben allgemeinen Hinweisen zur Bedienung der elektrischen Fahrzeuge und den Erstmaßnahmen bei einem Unfall wurde auf die baulichen Besonderheiten eingegangen. Im praktischen Teil wurde die Bahn mittels sogenannten Büffelhebern angehoben und mit Unterbaumaterial entsprechend gesichert. Sollte es passieren, dass eine Person von der Straßenbahn erfasst und eingeklemmt wird, kann mit dieser Methode eine Menschenrettung durchgeführt werden. Wichtig hierbei, das regelmäßige Training!
Im Stadtgebiet Baunatal fährt die Straßenbahn aus Kassel kommend durch Altenbauna bis zum Bahnhof Großenritte. Dieser Streckenabschnitt wird durch die beiden Stadtteilfeuerwehren betreut. Im Falle eines Unfalls, kommen die Spezialisten der KVG dazu.
Wir bedanken uns auf diesem Wege nochmals bei den Mitarbeitern der KVG für den lehrreichen Vormittag.

Die Teilnehmer der Feuerwehr Baunatal sowie das Schulungspersonal der KVG

Mit sogenannten Büffelhebern (hydraulischen Winden) kann die Straßenbahn angehoben werden

Vereine und Verbände

SPD-Unterkreis Baunatal-Schauenburg

SPD im Landkreis Kassel lädt ein zum Familienbrunch

Der SPD-Unterbezirk Kassel-Land lädt ein zum Familienbrunch. Dieser findet am Samstag, den 04. September 2021 von 10 bis 14 Uhr am CINEPLEX-Kino in Altenbauna statt.

Es wird um Voranmeldung bis zum 2. September 2021 unter E-Mail ub.kassel-land@spd.de oder Telefon 0561-7001040 gebeten.
Wir freuen uns über zahlreiche Anmeldungen.

Weitere Infos zum Programm kann man dem beigefügten Bild entnehmen.

SPD Altenbauna

Kommen Sie ins Gespräch mit der Landtagsabgeordneten und Bürgermeisterkandidatin Manuela Strube...

Die **SPD Altenbauna** lädt gemeinsam mit der **Landtagsabgeordneten und Bürgermeisterkandidatin Manuela Strube** unter dem Motto **„Kommen wir ins Gespräch und schauen wir uns an..."** zu einem Stadtteilrundgang im Wohngebiet Baunsberg für **Samstag, den 04. September 2021** ein. **Treffpunkt** ist um **14:30 Uhr** am **Stadtteilzentrum**.

Die Stadt Baunatal nimmt seit 2015 erfolgreich an dem Bund-Länder-Förderprogramm „Soziale Stadt / Sozialer Zusammenhalt" teil. Mit diesem Städtebauförderungsprogramm wird das Wohngebiet Baunsberg über einen Zeitraum von 10 Jahren und einer noch anschließenden Verstetigungsphase auf Basis eines integrierten Stadtteilentwicklungskonzeptes unterstützt. Finanziert werden aus diesem Programm im Wesentlichen Baumaßnahmen zur Verbesserung der Infrastruktur und des Wohnumfeldes sowie ein Quartiersmanagement zur Beteiligung der Bevölkerung und der lokalen Akteure.

Diese positiven Entwicklungen wollen wir uns gemeinsam anschauen und vor Ort mit den Bürgerinnen und Bürgern ins Gespräch kommen, um weitere Wünsche, Anregungen oder auch Kritik entgegenzunehmen.

SPD Altenritte

Radeln mit unserer Landtagsabgeordneten und Bürgermeisterkandidatin Manuela Strube „Rund um den Baunsberg" am Samstag, 11.09.2021, 14.00 Uhr

Manuela Strube lädt ein. Fahrradtour am 11.09.2021 um 14:00 Uhr

Liebe Baunatalerinnen und liebe Baunataler,
die **SPD Baunatal** und ihre Bürgermeisterkandidatin **Manuela Strube** laden recht herzlich zu einer Radtour **für jedermann** am Samstag, **11.09.2021, 14.00 Uhr** ein. Die Fahrradtour beginnt auf dem Parkplatz vor dem Aqua-Park und wird mit einem Besuch im Biergarten der Hütt-Brauerei in Rengers-

hausen abschließen. Die Radtour wird rund zwei Stunden dauern; die Fahrtroute ist ca. 20 km lang und soll durch alle Baunataler Stadtteile führen. Das Streckenprofil ist so gewählt, dass die Radtour mit einem konventionellen Fahrrad auch für Kinder bewältigt werden kann. E-Biker sind natürlich ebenfalls willkommen. Geführt wird die Radtour von dem SPD-Stadtverordneten und Altenritter Ortsvereinsvorsitzenden Karl Meister.
Anmeldungen bitte unter www.spd-altenritte@mail.de oder telefonisch unter 0179/2433251.

Es grüßt Sie herzlichst
Manuela Strube und die SPD Baunatal

SPD Kirchbauna

Kommen Sie ins Gespräch mit der Landtagsabgeordneten und Bürgermeisterkandidatin Manuela Strube...

Die **SPD Kirchbauna** lädt gemeinsam mit der **Landtagsabgeordneten und Bürgermeisterkandidatin Manuela Strube** unter dem Motto **„Kommen wir ins Gespräch und schauen wir uns an..."** zu einem Stadtteilrundgang im Stadtteil Kirchbauna für **Mittwoch, den 08. September 2021** ein. **Treffpunkt** ist um **17:00 Uhr** auf dem **Dorfplatz**. Themenschwerpunkte werden die Entstehung von neuen Wohnungen auf dem ehemaligen „Johanneshof", die Erweiterung des Baugebietes Russgraben sowie die verkehrliche Situation entlang der Marburger Straße und die Lärmsituation entlang der A49 sein. Diese positiven und kritischen Entwicklungen wollen wir uns gemeinsam anschauen und vor Ort mit den Bürgerinnen und Bürgern ins Gespräch kommen, um weitere Wünsche, Anregungen oder auch Kritik entgegenzunehmen.

SPD Großenritte

Einladung zur Mitgliederversammlung

Der SPD-Ortsverein Großenritte lädt alle Mitgliederinnen und Mitglieder ein zur **Mitgliederversammlung am Samstag, den 18.09.2021 um 15:00 Uhr, in die Alte Schule, Grüner Weg 31A, Baunatal – Großenritte**

Tagesordnung:
1. Eröffnung und Begrüßung
2. Totenehrung
3. Genehmigung der Tagesordnung
4. Feststellen der Beschlussfähigkeit
5. Grußworte
6. Berichte des / der
   Ersten Vorsitzenden
   Kassierers / Kassiererin
   Medienbeauftragten
   Seniorenbeauftragten
   Revisoren
7. Aussprache zu den Berichten
8. Entlastung des Vorstandes
9. Wahl eines Wahlvorstandes
10. Wahl des Vorstandes
    Wahl des / der 1. Vorsitzenden
    Wahl des / der stellvertretenden Vorsitzenden
    Wahl der Kassiererin / des Kassierers
    Wahl der Schriftführerin und Medienbeauftragten/
    des Schriftführers und Medienbeauftragten
    Wahl einer / eines Seniorenbeauftragten
    Wahl der Beisitzer
11. Wahl von Delegierten
12. Anträge
13. Mitteilungen
14. Schlusswort der / des 1. Vorsitzenden

gez. Dagmar Leise, (komm. Vorsitzende)
gez. Robert Szeltner, (komm. Vorsitzender)

Die Einladung geht allen Mitgliederinnen und Mitgliedern auch per Post zu. Denken Sie auch an den **Stadtteilrundgang mit Manuela Strube am 17. September, von 16 bis 19 Uhr!** Hierzu veröffentlichen wir nächste Woche die Route mit einem detaillierten Zeitplan.

SPD Guntershausen

Blühflächen, Sportplatz, Termine

Es blüht! Im Herbst des vergangenen Jahres hatte auf unsere Anregung hin die SPD-Fraktion in die Stadtverordnetenversammlung einen Antrag eingebracht, in jedem Stadtteil „Blühflächen" einzurichten. Wer jetzt und dann noch bei dem tristen Sommerwetter durch Baunatal und auch Guntershausen fährt, der kann sich wie die Insekten über das Blühen im Baunatal freuen. Nicht wenige Mitbürgerinnen und Mitbürger haben uns in den letzten Wochen daraufhin angesprochen, welche Bereicherung sie in den farbenfrohen Blumenwiesen sehen. Und manche haben sich das kleine blühende Paradies auch mit den verteilten Tütchen in den eigenen Garten geholt. Unsere Stadtverordneten werden die positiven Eindrücke zurück in die Gremien tragen und sicher dafür eintreten, dass diese Blumen nicht nur einen Sommer blühten. Ein ausdrücklicher Dank geht auch an die Fachämter im Rathaus, die den Impuls mit Könnerschaft umgesetzt haben.
Birken für den Sportplatz: Nicht bunt sondern wieder grün und weiterhin baumbestanden soll das Umfeld der Sportanlagen in der Fuldaaue bleiben. Deshalb hat Dr. Lorenz für den SPD-Ortsverein beim Magistrat der Stadt Baunatal angeregt, die in diesem Jahr gefällten Birken am Sportplatz im Herbst zu ersetzen. Diese Bäume sind seit Jahrzehnten ein schöner Blickfang und sie rahmen den Sportplatz harmonisch in die Aue ein.
Termine: Wir sehen uns beim **Familienbrunch im Kino** am kommenden Samstag, 4.9., ab 10:00 Uhr. Wer mag, kann dann mit dem Rad ab 11:00 Uhr den 1. Stadtrat Daniel Jung bei einer anderthalbstündigen **Stadtberadelung** begleiten. Beim **Stadtteilrundgang in Guntershausen** begleiten wir Manuela Strube am **25. September ab 13:00 Uhr**; Treffpunkt soll die Westseite des Bahnhofs sein. Abschließend wollen wir uns bei der Feuerwehr zusammensetzen. Näheres zu den einzelnen Stationen in den nächsten BN.
Unsere **Jahreshauptversammlung mit Neuwahlen** planen wir für den **1. Oktober, 19:00 Uhr im Dorfgemeinschaftshaus Guntershausen**. Wir freuen uns, dass unsere Landtagsabgeordnete und Bürgermeister-Kandidatin Manuela Strube ihr Kommen zugesagt hat. Gäste sind willkommen. Selbstredend werden wir die Ergebnisse der Bundestagswahl kritisch würdigen.
Im Weiteren soll dann ausdrücklich weniger der Rückblick auf die erledigten Aufgaben sondern ein Ausblick auf die kommende politische Arbeit im Mittelpunkt stehen.

Blütenpracht am Straßenrand im tristen Regenwetter: Blühfläche an der Haltestelle Söhreblick in Guntershausen.

Leider waren einige Birken am Sportplatz Guntershausen im vergangenen Jahr vertrocknet. Sie zu ersetzen bat der SPD Ortsverein die Stadt Baunatal.

CDU-Baunatal

Für Sie vor Ort in Baunatal!

Wahlkampfstände der CDU-Baunatal

Am 04.09.2021, am 11.09.2021, am 18.09.2021 und am 25.09.2021 finden Sie uns ab 9:00 Uhr jeweils auf dem Marktplatz. Am 04.09.2021 treffen Sie dort unsere Bundestagskandidaten und Landtagsabgeordneten Armin Schwarz!

Am 10.09.2021 können Sie mit der CDU auf dem Weinest in Baunatal ins Gespräch kommen.

FDP Ortsverband Baunatal-Schauenburg

Der dramatische Abzug der Bundeswehr aus Afghanistan hat gezeigt wie wichtig Ihre Stimme sein kann.

Außenministerium (SPD) und Verteidigungsministerium (CDU) haben gezeigt, dass diese Ministerien nicht nur besetzt sein sollten, sondern kompetent besetzt werden müssen. Gleiches steht für das Finanzministerium (SPD). Damit sich so etwas nicht wiederholt, bitten wir alle Bürgerinnen und Bürger:

GEHEN SIE WÄHLEN

Gern diskutieren wir die Themen mit Ihnen an unseren Wahlständen:
am 4.9. 11.9. 18.9. und am 25.9. jeweils von 10:00 Uhr bis 12:30 Uhr in Baunatal auf dem Marktplatz

Versprechen gehalten!

Gespräch bei der Firma Hanomag in Hertingshausen

Am 24.08.2021 besuchten der parteilose **Bürgermeisterkandidat, Henry Richter,** mit dem Parteivorsitzenden der Baunataler Grünen, Lothar Rost, dem Parteivorsitzenden der FDP, Peter Becker, sowie mit den Hertingshäuser Bürgern, Kurt Schunder und Roland Luckhardt die Firma Hanomag in Baunatal-Hertingshausen. Die Besucher wurden von den Betriebsratsvorsitzenden, Martin Wagner, in Vertretung der Geschäftsleitung herzlich begrüßt und in Empfang genommen. Nach einer kurzen Vorstellungsrunde bestand die Möglichkeit für die Vertreter der Hertingshäuser Bürgerinnen und Bürger die aufgetretenen Probleme offen anzusprechen. Hierbei spielten schwerpunktmäßig Lärmbelästigungen durch Lüftungsanlagen und Schüttungen von Bauteilen, Produktionslärm aber auch Verkehrsbelastungen eine erhebliche Rolle. Martin Wagner, zeigte sich verständnisvoll über die dargelegten Problemstellungen. „Wir möchten eng mit den Hertingshäusern zusammenleben und arbeiten. Wir sind nicht an Konflikten interessiert. Wenn es Probleme gibt, dann müssen diese lokalisiert und gelöst werden.“, so der Betriebsratsvorsitzende. „Sie können mich jederzeit anrufen und ansprechen.“ Herr Wagner erklärte diesbezüglich, dass mit den ersten Maßnahmen zeitnah begonnen wurde. So soll eine Verlagerung der Produktion von Halle 3 in die weiter entfernte Halle 2 erfolgen. Die Halle 3 soll zukünftig als Logistik- bzw. Lagerhalle genutzt werden. Der Auftragslage geschuldet, werde derzeit im Einschichtsystem wochentags gefertigt. Der An- und Zulieferverkehr erfolge an den Wochentagen bis spätestens 17.00 Uhr. Martin Wagner berichtete, dass zum 1. Mai 2021 die Inhabergeführte Hanomag Lohnhärterei Gruppe, mit Hauptsitz in Hannover, die Produktionsstandorte in Kassel und Baunatal von der insolventen Finoba Automotive GmbH übernommen habe. Unter der neuen Hanomag Aluminium Solutions GmbH konnten 330 Arbeitsplätze in Baunatal erhalten bleiben.

Die Fa. Hanomag investiert in Kapazitäten für die Großserienfertigung und baut das Kompetenzzentrum zur Bearbeitung von Aluminium-Struktur- und Fahrwerksteilen am Standort Baunatal weiter aus.

Auf Nachfrage von Henry Richter, berichtete Martin Wagner, dass das **„Wohnen und Arbeiten“** für die Belegschaft in Baunatal sehr schwierig sei. **Es fehle an bezahlbaren Wohnraum.**

Maßnahmen für den Klimaschutz habe die Fa. Hanomag bereits ergriffen, so wurden auf den Parkplätzen sind 12 E – Ladesäulen aufgestellt, an denen die Mitarbeiter kostenlos Elektrofahrzeuge laden können. Der Strom wird über eine eigene PV-Anlage erzeugt.

Henry Richter und seine Begleiter bedankten sich für das offene, vertrauensvolle und interessante Gespräch. **Für die Zukunft wurde ein regelmäßiger Austausch vereinbart**.

Besuch bei hanomag

DIE GRÜNEN-Baunatal

Besuch bei der Firma Ambulante Mobile Pflege GmbH (AMP) in Baunatal

Am 05.08.2021 stattete der **Bürgermeisterkandidat Henry Richter,** begleitet von Jürgen Böhme (Stadtrat), Lothar Rost (GRÜNER Stadtverordneter und Parteivorsitzender), sowie Gisela Harte (FDP-Stadtverordnete) und Peter Becker (FDP-Vorsitzender), der Firma AMP einen Besuch ab.

Die Firma **AMP** gibt es bereits seit 2004 in Baunatal. Im Jahre 2017 entstand der neue Firmensitz in der Stettiner Straße 11 im Ortsteil Großenritte.

Derzeit sind 65 Mitarbeiter*innen in dem Unternehmen beschäftigt und betreuen ca. 220 pflegebedürftige Personen in und um Baunatal. Die Tagespflegeeinrichtung verfügt über 32 Plätze.

Modernes Firmengebäude und E-Ladesäulen

Zunächst führten die Geschäftsführer Elke Seidel und Klaus Fisseler durch das moderne Gebäude, welches mit hellen und freundlich eingerichteten Räumen ausgestattet ist. Auch die neue und moderne Solaranlage mit 4 Doppelladestationen für E-Fahrzeuge löste Begeisterung bei den Besucher*innen aus.Auf Nachfrage des Bürgermeisterkandidaten, Henry Richter, erklärte Klaus Fisseler, dass die Firma AMP auch für die Öffentlichkeit Ladesäulen zur Verfügung stellen und betreiben könne. Es bestehe die Möglichkeit, 2 weitere Doppelsäulen auf dem AMP-Parkplatz zu installieren. Hierzu seien positive Signale von Seiten der Rathausspitze erforderlich.

Henry Richter erklärte, dass er sich aus ökologischen Gründen für den Ausbau der E-Mobilität einsetzten wolle. „Wir müssen geeignete Flächen für eine E-Infrastruktur finden und ein privates Betreiberkonzept entwickeln, damit wir zukünftig in diesem Bereich gut aufgestellt sind.“

Engpässe durch fehlendes Fachpersonal

Im weiteren Verlauf des Gesprächs wies Frau Seidel auf die Schwierigkeiten in der Pflegebranche hin indem sie anmerkte: „Auf dem Arbeitsmarkt fehlt es nach wie vor an Pflegefachkräften, so ist die Versorgungssituation weiterhin schwierig“.

AMP ist Ausbildungsbetrieb und bildet Pflegefachkräfte sowohl mit einjähriger als auch mit dreijähriger Qualifikation aus.

Bürgermeister-Kandidat Henry Richter stellte in Aussicht: „Wir müssen unbedingt das Ausbildungsförderprogramm der Stadt Baunatal überarbeiten!“.

Erfreulich ist auch, dass AMP einem afghanischen Flüchtling die Ausbildung zur Pflegekraft ermöglicht. Leider muss der Auszubildende wegen eines behördlich verfügten Umzugs täglich von Hofgeismar nach Baunatal pendeln. „Vielleicht weiß jemand, wo eine freie Wohnung in Baunatal ist?“ so Elke Seidel. Bevor Henry Richter und seine Begleiter sich für das interessante, kurzweilige und offene Gespräch bedankten, merkte der Bürgermeister-Kandidat noch an, dass Baunatal als Kommune mehr soziale Verantwortung im Bereich Pflege und Betreuung älterer und erkrankter Menschen übernehmen müsse.

Weitere Informationen zum Kandidaten erhalten Sie unter **henryrichter.de oder buergermeister-fuer-baunatal.de**

Veranstaltungshinweis

Gesprächsteilnehmer vor einem E-Auto

DIE GRÜNEN-Altenritte

Gespräch mit dem KITA-Gesamtelternbeirat

Für den 02.08.2021 hatte die Baunataler Fraktion Bündnis 90 / DIE GRÜNEN Vertreterinnen des Gesamtelternbeirats der Kindertagesstätten eingeladen. Edmund Borschel (Fraktionsvorsitzender) und Henry Richter (Bürgermeisterkandidat) begrüßten Jenny Marz und Petra Reihl als Gesamtelternbeirats-Vertreterinnen. Thematisiert wurden Kernprobleme, die die Eltern von Kindergartenkindern bewegen:

Attraktivere Konditionen für Erzieher*innen

Angesichts des gravierenden Mangels an Erzieher*innen solle die Stadt darüber nachdenken, wie die offenen Stellen besetzt werden könnten und die vorhandenen Erzieher*innen längerfristig in Baunatal bleiben.
Dazu sind bessere Vertragsbedingungen notwendig, wie z.B. längerfristige Zeitverträge (keine Jahresverträge!), Entfristungen und unbefristete Einstellungen.

Vergabe von KITA-Plätzen

Die Einrichtung eines Familienservicebüros und eine Vereinheitlichung der Vergabestruktur der KITA-Plätze in städtischen Einrichtungen, AWO und bei freien Trägern wird ausdrücklich von Allen befürwortet. Die Eltern erhoffen sich dort Ansprechpartner*innen für ihre Probleme und Auskünfte bei Fragen. Wunsch ist, dass die Eltern frühzeitig – mindesten ½ Jahr vor Besuch der Kindertagesstätte – wissen, ob und wo ihr Kind einen Platz bekommt. Verbindliche Zusagen sind für die Eltern und ihre Arbeitsplatzperspektiven existenziell wichtig!
Angestrebte Kriterien für die Vergabe der KITA-Plätze könnten sein:
Wohnortnähe und wunschgemäßer KITA-Platz (1. oder 2. Wahl)â
Eltern, die sich zuerst kümmern, sollten einen Platz bekommen (Anmeldedatum als Kriterium)Geschwisterkinder sollten dieselbe Einrichtung besuchen können (Garantie!)
Zugezogene sollten keinen generellen Vorrang erhalten, auch wenn das zugezogene Kind älter ist als die anderen Antragskinder
eine Quotenregelung wurde diskutiert, z.B. 80% der Plätze frühzeitig und sicher vergeben und 20% für Zugezogene etc. zurückhalten
vorstellbar wäre es auch, nur 23 Plätze pro Gruppe fest zu vergeben und 2 für Neuzuzüge etc. offen zu halten

Kommunikation zwischen der Stadtverwaltung und dem Elternbeirat
Die Kommunikation mit den einzelnen Eltern der Kinder wurde als deutlich verbesserungswürdig beschrieben. Gewünscht wird eine offene Kommunikation und dass - wenn kein Platz im Wunschkindergarten vorhanden ist - alternative KITA-Plätze angeboten werden.
Um die ‚aufgestauten Probleme' zeitnäher zu lösen sollen zukünftig regelmäßige Sitzungen stattfinden, zu denen der Gesamtelternbeirat die Stadt Baunatal einlädt. Mit dem Wunsch der Elternvertreterinnen, dass mehr Einrichtungen Betreuungsangebote sowohl für Kinder unter als auch über 3 Jahre anbieten, endete die intensive Austauschrunde, für die sich Edmund Borschel im Namen der Fraktion herzlich bedankte.
Besuchen Sie unsere Homepage: **www.gruene-baunatal.de** und auf **Facebook** / GrueneBaunatal für weitere Meldungen.

Grüne Fraktion plus Jenny Marz und Petra Reihl vom KITA-Gesamtelternbeirat

DIE GRÜNEN Guntershausen

Aktuelles Schwerpunktthema: Fischsterben in der Bauna

Mit Entsetzen nahm die Fraktion von Bündnis 90/DIE GRÜNEN das massive Fischsterben zur Kenntnis, das zwischen dem 25. und 26. August fast die komplette Fischpopulation in der Bauna zwischen Kirchbauna und der Baunamündung in die Fulda auslöschte. Einige lokale GRÜNE Fraktionsmitglieder waren vor Ort und erhielten somit einen unmittelbaren Eindruck vom Ausmaß des Umweltskandals. Allein im Guntershäuser Bereich zwischen der Wassermühle und der Baunamündung in die Fulda wurden von der Freiwilligen Feuerwehr 195 Bachforellen bis zu 52 cm Größe, 20 Äschen, 150 Döbel und Haseln und Hunderte von Mühlkoppen eingesammelt. Verendete Fische wurden im Baunalauf bis hin nach Kirchbauna festgestellt und wurden von den Ordnungskräften beseitigt. „Das ist eine gravierende Umwelt-Katastrophe, deren Ursache mit Nachdruck von den entsprechenden Behörden aufgeklärt werden muss", so der Fraktionsvorsitzende Edmund Borschel. Wir erwarten, dass die Stadtverwaltung, das Veterinäramt, die Untere Wasserbehörde, der Verband für Abwasserbeseitigung und Hochwasserschutz und die Kripo an einem Strang ziehen, um die Ursache zu finden und möglichst eine Wiederholung zu verhindern. Schließlich ist es nicht dass erste Mal, dass auf Baunataler Gebiet ein Fischsterben in der Bauna registriert wurde. Besonders geklärt werden muss:
1. Lag eine Gewässerverunreinigung vor und wenn ja mit welchen Stoffen?
2. Wer kommt als Verursacher in Betracht?
3. Weshalb verendeten die Fische?

Die Guntershäuser Stadtverordnete Damaris Müller der GRÜNEN wird in der Fragestunde der nächsten Stadtverordnetenversammlung Fragen zum Fischsterben, seinen Ursachen und den bisherigen Untersuchungsergebnissen stellen.

GRÜNER Wahlkampfauftakt zur Bundestagswahl 2021

Am vergangenen Wochenende starteten die GRÜNEN in die heiße Phase des Bundestagswahlkampfs mit einem Wahlstand in der Baunataler Innenstadt. Unterstützt wurden sie dabei vom **Direktkandidaten** der GRÜNEN im Wahlkreis 167, **Dr. Peter Koswig** und seiner Gattin, die mit ihren Rädern aus Korbach anreisten. Er fand sehr schnell und leicht Kontakt zu den Wähler*innen am Stand und hatte nicht nur interessante Gespräche zu unseren Zielen und unserem Wahlprogramm, sondern konnte auch glänzen als Umweltexperte durch seine langjährige Erfahrung als Vorsitzender des NABU in Korbach. Beruflich wirkt Dr. Koswig als Hausarzt in Korbach, ist in seiner Freizeit leidenschaftlicher Fahrradfahrer, nutzt es auch beruflich und engagiert sich ehrenamtlich besonders für Vogel- und Artenschutz.
Am kommenden Samstag, 4. September, werden wir von 9:30 bis 11 Uhr am Wahlstand eine Aktion für Familien mit Ihren Kleinen anbieten, mit dem Bau von Samenkugeln. Diese können dann mit nach Hause genommen werden, um mit dem Aussäen und Anpflanzen der Blumen etwas für das Kleinklima und den Klimaschutz zu tun.

Besuchen Sie unsere Homepage: **www.gruene-baunatal.de**und auf **Facebook** / GrueneBaunatalfür weitere Meldungen.

Wahlkampfauftakt mit Dr. Koswig dem Direktkandidaten unseres Wahlkreises

Baunataler Literatur-Café

Liebe Literatur-Café-Freunde!

Herzlich möchte ich euch wieder einladen, an unserer „Literatur-Nachmittag“ am Montag, dem 6. 9. von 15-17 Uhr teilzunehmen. Wie immer treffen wir uns im Rembrandt-Zentrum. Für Café und Kuchen wird gesorgt. Die Stühle stehen etwas weiter auseinander. Jeder, der seine 2-malige Impfung (+ 14 Tage) hinter sich hat, ist herzlich willkommen. Nichtgeimpfte brauchen aber einen akuten Attest-Nachweis.

Baunataler Mundart-Treff

Liebe Mundart-Freunde!

Herzlich möchte ich euch wieder einladen, an unserer „Schnuddelrunde“ am Donnerstag, dem 2. 9. von 15-17 Uhr teilzunehmen. Wie immer treffen wir uns im Rembrandt-Zentrum. Für Café und Kuchen wird gesorgt. Die Stühle stehen etwas weiter auseinander. Jeder, der seine 2-malige Impfung (+ 14 Tage) hinter sich hat, ist herzlich willkommen. Nichtgeimpfte brauchen aber einen akuten Attest-Nachweis.
Ria Ahrend Ruf (0561) 492394 AB

Familienbildungsstätte
Kasseler Str. 19, 34225 Baunatal

Nicole Lamm	☎ 0 56 01 / 96 50 39
Songül Hisman	☎ 0 56 01 / 96 50 39
Roswita Lohrey-Rohrbach (Leitung)	☎ 0 56 01 / 81 08

Eine wichte Information für unsere Teilnehmerinnen und Teilnehmer: Die Teilnahme an unseren Kursen und Veranstaltungen ist, nur für vollständig Geimpfte und Genesene, sowie negativ getestete Personen möglich. Bitte bringen sie einen entsprechenenden Nachweis mit und zeigen ihn unaufgefordert vor.

Frauencafe mit Babys im Alter von 0 bis 12 Monaten

im Garten der AWO FBS, Kasseler Straße 19
Montags von 10.00 bis 12.00 Uhr findet das Frauencafe mit Babys im Garten statt.
Bei kühlem Wetter öffnen wir die Türen des Hauses. Alle Gruppenräume stehen hierfür zur Verfügung.
Wir freuen uns, sie persönlich bei uns begrüßen zu können. Bitte bringen sie eigenes Spielzeug und eine Decke mit. Ebenso einen Mund-Nasen-Schutz.
Die Teilnahme ist ohne Voranmeldung möglich.
Leitung: Monika Grimm und Nicole Lamm

Frauencafe in der Rembrandtstraße

Mittwochs von 09.30 Uhr- 11.30 Uhr.
Gemeinsames Frühstücken und Austausch in gemütlicher Runde. Bitte vergessen Sie ihre Maske nicht. Die AHA Regeln sind einzuhalten.
Leitung: Ella Menzi

Eltern und Babys in InterAktion I & II

Im Vordergrund der beiden Kurse steht die gemeinsame Aktion. Die Neugier der Kinder wird genutzt, um sie spielerisch in ihrer natürlichen Entwicklung zu fördern. Die Eltern erhalten altersgerechte Bewegungs- und Spielanregungen und neue Impulse für den Alltag mit ihrem Baby.
Beginn: Donnerstag, den 16.09. bis 21.10.2021 - nicht am 14.10.21
InterAktion I: für Eltern mit Babys im Alter von 4 bis 7 Monaten (von 10.45 bis 11.30 Uhr)
InterAktion II: für Eltern mit Babys im Alter von 8 bis ca. 10 Monaten (von 9.30 bis 10.15 Uhr)
Kursgebühr: 25,- € pro Kurs (5 Treffen)
Leitung: Nicole Lamm, Sozialpädagogin

Geburtsvorbetreitungs- und Rückbildungskurse

Neue Kurse starten am 24.9.2021
Rückbildung, freitags 09:30 - 10:45 Uhr
Rückbildung, freitags 17:15 - 18:30 Uhr
Geburtsvorbereitung freitags 19:00 - 20:45 Uhr
Anmeldung über die Kursleitung Birke Windecker, Hebamme:
Tel.: 0561/7398725 oder 0170/4055671

Neu in der Familienbildungsstätte -

Fitness mit Baby - indoor

Freitags 13.00 bis 14.00 Uhr
Anmeldung und Infos über die Kursleitung Marina Leonhardt-Hitz, buggyFit Trainerin
Tel.: 0162/4797195

Nähkurs für Frauen

Beginn: 9.9. bis 7.10.2021 - donnerstags von 18.30 bis 22.00 Uhr
Kursgebühr: für 5 Treffen - 50,- €
Kursleitung: Ursula Hartung

AWO Familienbildungsstätte mit Familienzentrum:
Bürozeiten: Montag bis Freitag von 09.00 - 12.00 Uhr
Tel.: 05601- 965039
Email: info@awo-familienbildung.org
www.awo-familienbildung.org

Begegnungsstätte der Generationen – Am Stadtpark
Telefon 0561 / 497623
AWO-Begegnungsstätte
Am Stadtpark 10 B · 34225 Baunatal
Kernöffnungszeiten: Montag – Freitag 10:00 – 17:00 Uhr

Liebe Teilnehmer*Innen,
liebe Besucher*Innen aller Generationen,
wir laden Sie herzlich ein vorbeizukommen und an unseren zahlreichen Bildungs- und Freizeitangeboten teilzuhaben.

An diesem Mittwoch, den 01.09.2021, findet von 15.00 – 16.00 Uhr wieder unser Spielespaß quer Beet statt. Wir spielen Stadt-Land-Fluss. Die Teilnahme ist kostenlos. Am Samstag, den 04.09.2021, beginnt um 11.00 Uhr der neue Mal- und Zeichenkurs für Jung und Alt. Bei Interesse melden Sie sich gerne bei uns an!

Programm für die Woche vom 06.09.2021 – 10.09.2021

Montag, den 06.09.2021
10.00 – 11.00 Gemeinsam in Bewegung- Plogging im Stadtpark
Sie möchten etwas für Ihre Gesundheit und gleichzeitig etwas Gutes für die Umwelt in Gemeinschaft tun? An diesem Tag laden wir Sie herzlich zu einem Fitness-Spaziergang in den Stadtpark ein, bei dem wir den Park von Müll befreien. Wir treffen uns vor dem Eingang der Begegnungsstätte. Die Teilnahme am Kurs ist kostenlos. Eine Anmeldung ist nicht erforderlich.

10.00 – 12.00 PC- Einführungskurs mit Karl- Heinz Umbach (Rembrandtstr. 6)
11.00 – 17.00 Café der Generationen
16.00 – 17.00 Treffen des AWO- Ortsvereines Kirchbauna

Dienstag, den 07.09.2021
13.00 – 16.00 Café der Generationen
13.30 – 15.30 PC- Einführungskurs mit Peter Reckers (Rembrandtstr. 6)
14.00 – 17.00 Senioren- Singkreis

Mittwoch, den 08.09.2021
10.00 – 16.00 Café der Generationen
13.00 – 14.00 Gedächtnistraining: Helfen Sie Ihrem Gedächtnis auf die Sprünge! Leiterin Anika Cnyrim ist ausgebildete Gedächtnistrainerin und freut sich auf Sie, um spielerisch Ihr Gedächtnis zu trainieren.
15.00 – 16.00 Spielespaß quer Beet. Wir spielen Bingo. Die Teilnahme ist kostenlos.

14:00 – 17:00 Sozial- und Seniorenberatung nach vorheriger Anmeldung. Sie können sich gern mit all ihren Fragen an Carolin Pfannkuche wenden.

Donnerstag, den 09.09.2021
09.30 – 11.00 Fit und Mobil im Alter: Gymnastik mit Frau Ingrid Ernst (ausgebildete Trainerin Lizenz C).
10.00 – 12.00 PC-Einführungskurs mit Karl- Heinz Umbach (Rembrandtstr. 6)
13.30 - 15.00 Englisch A2- Fortgeschrittene Anfänger mit Jutta Christian. **Neue Teilnehmer*Innen sind herzlich willkommen. Melden Sie sich gerne telefonisch in der AWO-Begegnungsstätte an.**
13.30 - 15.30 PC- Einführungskurs mit Peter Reckers (Rembrandstr. 6)
14:00 – 15:00 Tun Sie etwas für sich und andere. Sprechstunde der Freiwilligenagentur „Büro Aktiv“ nach vorheriger Anmeldung.
15:30 – 17:00 **Literature/conversation course** mit Jutta Christian.

Freitag, den 10.09.2021
10.00 – 16.00 Café der Generationen
14.00 – 17.00 Jahreshauptversammlung des AWO- Ortsvereines Kirchbauna
15.00 – 16.30 Interkultureller Frauentreff

AWO Quartiersmanagement Baunatal informiert

Versorgt · Mobil · Vernetzt

Ehrenamtliche

⇨ Smartphone-Sprechstunde ⇦

Aufgrund der starken Nachfrage bieten wir die **Smartphone-Sprechstunde** pro Beratung je 1 Stunde an!

Wir helfen Ihnen, bei ihrem allerersten Schritt, im Umgang mit dem Smartphone

von 10.00 – 12.15 Uhr, Baunatal, Am Stadtpark 10, 3. Stock

Nächste Sprechstunden ⇨ Mo 06.09. 2021
Mo 20.09.2021

Ausschließlich mit telefonischer Anmeldung und Getestet,geimpft oder genesen

Wer sind wir?

„Das ehrenamtliche Team der Smartphone-Sprechstunde“,
AWO Quartiersmanagement,
Am Stadtpark 10, 34225 Baunatal,
Anmeldungen unter: Tel.: 0561 9538 00 11
Email: bianka.poetter@awo-nordhessen.de

Ein Angebot von: AWO Netzwerk Baunatal

AWO Quartiersmanagement Baunatal informiert

Selbstbestimmt · Sicher · Gemeinsam

Einladung zum Nachbarschaftsfrühstück

Am Samstag, den 11.09. 2021 ab 09:30 Uhr

Bitte aktuellen Coronatest, Impfbescheinigung oder Genesenennachweis mitbringen!

Auf Grund der aktuellen Situation ist die Teilnehmerzahl begrenzt!

Wir bitten um Anmeldung!

Ort: Internationaler Generationengarten/Begegnungsstätte, Am Stadtpark 10b, 34225 Baunatal

Veranstalter:
AWO Quartiersmanagement Baunatal: 0561 9538 00 11
Bitte bis 4 Tage vorher anmelden!

Ein Angebot von: AWO Wohnquartier Am Stadtpark

AWO Kindertagespflege mit Herz Baunatal- Schauenburg

Suchen Sie einen Betreuungsplatz für Ihr Kind?
Möchten Sie Tagesmutter oder Tagesvater werden?
Wenn Sie Interesse haben, können Sie sich gerne bei uns melden. Wir informieren Sie gerne!...

Unsere Sprechzeiten sind : Dienstags von 9.30 Uhr - 12.00 Uhr und donnerstags von 15.30 Uhr bis 18.00 Uhr
Jetzt sind auch wieder Informationsgespräche in Präsenz möglich unter Einhaltung der geltenden Hygieneregeln.Sie erreichen uns unter der Telefonnummer: 0151- 7211 3906 oder per Mail.
Sollten Sie uns nicht erreichen, hinterlassen Sie bitte eine Nachricht auf das Handy. Wir melden uns dann bei Ihnen.
Bleiben Sie gesund und bis bald!
Anna Becker und Nicole Lamm
Beratung und Vermittlung
Kasseler Str. 19, 34225 Baunatal – Großenritte
05601- 9690045, **0151 - 72113906**, **kindertagespflege.awo@t-online.de**

AWO-Ortsverein Großenritte

Septemberwanderung der AWO-Großenritte

Septemberwanderung der AWO-Großenritte

Die Wanderfreunde der AWO-Großenritte treffen sich am **Dienstag 7. September 2021** unter dem Motto der AWO-Großenritte „lieber gemeinsam statt einsam“ **um 14.00 Uhr Uhr** am Gemeinschaftshaus „Alte Schule“ Grüner Weg, zur Wanderung durch Baunatal. Im Gasthof „Hessischer Hof“ wird zum Kaffeetrinken eingekehrt. Anmeldung wegen Kaffeetrinken bei K.-H. Umbach Tel.: 05 601-86 571.

Die Baunataler VdK Ortsverbände

SOZIALVERBAND VdK HESSEN-THÜRINGEN

Ankündigung bitte vormerken!

Herbstveranstaltung der Baunataler VdK Ortsverbände 2021.
Am Sonntag, den 24. Oktober 2021 findet in der Stadthalle Baunatal eine Herbstveranstaltung aller Baunataler Ortsverbände statt. Einzelheiten zu dieser Veranstaltung werden rechtzeitig an gleicher Stelle bekannt gegeben.

VdK Hessen-Thüringen e.V. Ortsverband Großenritte

Der VdK ist für Sie da!

Liebe Mitglieder, **der Vorstand hat Sie / Euch nicht vergessen!**
In knapp vier Wochen findet unsere Jahreshauptversammlung 19 und 20 im Hessischen Hof mit anschließendem Grillfest statt.
Bitte melden Sie sich an bei : Christiane Behl Tel.: 05601 – 920781 oder per Mail: christiane.behl@vdk.de
Anmeldeschluss ist der 16.9.2021
Wir freuen uns auf Sie /Euch.
Bitte beachten Sie dass aufgrund von Corona die 3 – G – Regeln gelten. D.h. Zutritt nur für geimpfte, genesene oder getestete Personen (Test darf nicht älter sein als 24 Stunden). Bitte bringen Sie ihren entsprechenden Nachweis mit zur Jahreshauptversammlung. Der Vorstand ist nochmals geschrumpft – wir brauchen dringend Nachwuchs. Überlegen Sie sich, ob Sie ein bißchen Freizeit in ein Ehrenamt investieren können und auch wollen. Melden Sie sich dann bei uns. Bleiben Sie gesund

Der Vorstand

VdK Hessen-Thüringen e.V. Ortsverband Baunatal-Süd

Herzlichen Glückwunsch

Allen Geburtstagskindern im September gratuliert der Vorstand und wünscht alles Gute.

Einladung zum Schnuddelnachmittag

Der nächste beliebte Schnuddelnachmittag findet am Donnerstag, den 9. 9. 21 um 15.00 Uhr wie immer in „maiks espressobar“ im Ratioland statt. Interessierte sind herzlich eingeladen.

VdK Hessen-Thüringen e.V. Ortsverband Rengershausen

Rückblick:

Am 01. März 2020 besuchten wir das Theater in Elgershausen, geboten wurde „Karneval im Firnsbachtal“. Erst 18 Monate später, am vergangenen Samstag, den 28. August 2021 war endlich wieder ein Treffen mit unseren Mitgliedern möglich. Natürlich unter Einhaltung aller geltenden Corona-Regeln, wir konnten notieren, dass alle Anwesenden bereits zum 2.mal geimpft sind. Man bemerkte an den regen Diskussionen deutlich, wie sehr der soziale Kontakt in der vergangenen Zeit fehlte, dass Veranstaltungen dieser Art bei allen erwünscht sind und diese für viele die Grundlage ihrer Mitgliedschaft sind. Als Gast konnten wir Frau Manuela Strube begrüssen, sie bewirbt sich als SPD Kandidatin für das Bürgermeisteramt der Stadt Baunatal am 07.November 2021. Sie hob die soziale Einstellung ihrer Partei für die Bundestagswahl im September aber auch für die Stadt Baunatal hervor, und versicherte unter anderem, als Bürgermeisterin die Belange der Baunataler Vereine zu unterstützen. Bei unklarer Wetterlage mussten wir kurzfristig unser Treffen in den Innenbereich verlegen. Der Tuspo Rengershausen stelle uns freundlicherweise sein Vereinsheim zur Verfügung. Vielen Dank dafür!

Ankündigung zur Jahreshauptversammlung:

Am Mittwoch, den 29.September 2021 findet die diesjährige Jahreshauptversammlung im Dorfgemeinschaftshaus Rengershausen statt. Weitere Informationen hierzu, werden rechtzeitig bekannt gegeben.

Gesangverein 1871 Baunatal-Altenbauna e.V.

VocaLisa – Der Chor für Frauen

CantoBene – Der Chor für jeden

150 Jahre Vereinsgeschichte

Höhepunkte im Vereinsleben.....

..... waren immer die mit großem Erfolg durchgeführten Konzertreisen. Sehr gern erinnern wir uns noch an jede einzelne! Die erste Reise führte die Sängerinnen und Sänger mit ihrem Chorleiter Johannes Hübner am ersten Adventswochenende 1984 vom 29. November bis 3. Dezember in Österreichs Hauptstadt. Auf Einladung der Stadt Wien nahmen ca. 100 Sängerinnen und Sänger der „Chorgruppe Hübner“ an der Veranstaltung „Lebendige Weihnacht“ teil. Die Gruppe bestand aus den von Johannes Hübner geleiteten Chören aus Altenbauna, Rothwesten und Landwehrhagen. Die Vorbereitungen für die Auftritte in Wien dauerten ein Jahr, denn es waren mehrere Veranstaltungen geplant. Zu hören war die Chorgruppe dann im Pensionistenheim sowie in der weihnachtlich geschmückten Fußgängerzone, an der Pestsäule.

oben: die Chorgruppe unterwegs unten: Singen im Wiener Rathaus

Des weiteren gestaltete sie den Gottesdienst in der im 17. Jahrhundert erbauten Serviten-Klosterkirche, die bis auf den letzten Platz besetzt war. Gesungen wurden Stücke aus der „Deutschen Messe“ von Franz Schubert. Der besondere Höhepunkt der Reise war jedoch ein internationales Singen im Festsaal des Wiener Rathauses und einer Direktübertragung auf den Wiener Christkindelmarkt mit 1000 Zuhörern. Mit ihren Liedern sang sich die Chorgruppe in die Herzen der Zuhörer, eine Zugabe war unumgänglich. Der Oberbürgermeister der Stadt Wien überreichte Chorleiter Hübner eine Erinnerungsmedaille.
Neben Auftritten im Kloster Melk und im Schloss Schönbrunn kamen natürlich auch Kultur und Geselligkeit nicht zu kurz. Und wenn man schon einmal in Wien war, war ein Besuch zum Heurigen natürlich Pflicht. Im Weindorf Gumpoldskichen wurden bei einem gemeinsamen Abendessen und einem Viertele (oder zwei/oder drei) fröhliche Stunden verbracht. Eine ausführliche Stadtrundfahrt am nächsten Tag durch die Stadt Wien mit ihren Prachtbauten, der Oper, Hofburg, Rathaus, Burgtheater, Stephansdom, Schloss Belvedere, der Pestsäule sowie des Mozarthauses begeisterte die Sängerinnen und Sänger. Im Anschluss an die Stadtrundfahrt gab es jedoch ein größeres Problem. Der Auftritt im Rathaus sollte alsbalder folgen, man konnte nicht noch einmal zurück ins Hotel zum Umziehen und Frischmachen. Alle Sängerinnen und Sänger mussten daher im voll besetzten Bus ihre Kleidung gegen die Konzertkleidung austauschen, die sich in Taschen und Koffern befand. Das war kompliziert, denn die Chorkleidung sah ja gleich aus (lange schwarze Röcke und helle Blusen). So gab es ein großes Gedränge und Durcheinander und jede Menge Gelächter im fahrenden Bus und das auch noch bei Dunkelheit. Schließlich hatte doch jede/jeder die passende Chorkleidung wiedergefunden und man konnte sich zum Auftitt ins Rathaus begeben. Wenn wir an diese Situation zurück denken, müssen wir heute noch lachen!

Die nächste Konzertreise

führte uns im Mai 1984 nach Ungarn und zwar für 9 Tage. Es bleibt also weiter interessant.

Die nächste Chorprobe

findet am **Donnerstag, den 2. September 2021** im Vereinshaus Altenbauna statt. **„VocaLisa“** probt von **18.15 Uhr** bis **19.45 Uhr.**

Bitte unbedingt beachten

Aufgrund der gestiegenen Inzidenz ist es zur Zeit erforderlich, vor der Probe nachzuweisen, dass man entweder vollständig geimpft, genesen oder aktuelle getestet ist (24 Stunden). Bitte die Unterlagen mitführen!!
Infos gern unter www.frauenchor-baunatal.de oder Tel. 0561 495901 Gisela Schüttler

Chor mehrKlang

des GSV Eintracht Baunatal

Nachdem wir zunächst online und dann in den Sommermonaten bei Wind und Wetter auf dem Fußballplatz in Baunatal-Großenritte geprobt haben, haben wir nun wieder angefangen uns jeden Dienstag in der „Alten Schule“ um 19.30 Uhr zu treffen. Wir proben mit einem Mindestabstand von drei Metern zueinander und weitgeöffneten Fenstern, so dass wir ggf. auch im Innenraum eine Jacke benötigen und auch nach der Probe von Spaziergängern auf unseren Gesang lobend angesprochen werden. Auch uns bereitet es große Freude, dass wir wieder zusammen singen können. Viele von uns haben diese Gemeinsamkeit in den letzten Monaten sehr vermisst. Nun singen wir wieder bereits eingeübte Stücke wie „Nessaja“ aber auch neue Stücke wie „Liebeskummer lohnt sich nicht“.
Für den 05.09.2021 haben wir einen Wandertag geplant. Hoffentlich spielt dass Wetter an diesem Tag mal mit. Und auch das erste Geburtstagsständchen steht an. Ein kleiner Auftritt, der uns sicher viel Freude machen wird.
Wer mit uns singen möchte kann gerne einfach zu unserer Probe vorbeikommen oder sich vorher bei Rebecca (Tel.: 0157 76806108) informieren.

Deutsches Rotes Kreuz Ortsverein Baunatal

Mit Blutspenden zum Lebensretter werden

„ It's a Match „
Gleich und gleich gesellt sich gerne, aber Gegensätze ziehen sich magisch an. Beim Blutspenden schließt das eine, das andere nicht aus. Manchmal passen zwei zueinander, ohne es zu wissen.
Da trifft der wilde Punk auf die vornehme Prinzessin, der junge Kerl auf die ältere Dame, ein Hippie auf den geschäftigen Business-Menschen.
Auf den ersten Blick scheinen sie verschiedenen Welten anzugehören, aber taucht man tief hinab, direkt hinein ins Blut - sind sie wie füreinander gemacht und könnten gar nicht gleicher sein. Denn das Wenige, das sie verbindet, eint ein Leben lang: ihre kompatible Blutgruppe! Werden auch Sie Blutspender und finden Ihr passendes Match.
Terminreservierung unter
https://bit.ly/32ZT7Gb
Wir sagen **Danke**
Bleiben Sie gesund

Ihr DRK Baunatal

4. MTB CITY CROSS Baunatal

Im Rahmen des MTB Hessencup fand der 1. Lauf am 29.08.21 in Baunatal statt! Veranstalter war der KSV Baunatal - Radsport.
Vor dem Rennen gab es eine Technikprüfung für die Altersklassen U07-U17 auf einen extra dafür angelegen Parcour.
Start und Ziel waren an der Max-Riegel Halle Baunatal.
Von da aus ging es hoch zum Spielplatz am Baunsberg, den Berg hinunter, an unserem Ortsverein vorbei hinüber, in den Stadtpark.
Die Strecke wurde von mehreren Altersklassen absolviert.
Unser Ortsverein stellte mit 3 Einsatzkräften die sanitätsdienstliche Betreuung sicher.

Möchte Ihr Verein oder Ihre Firma auch einen Sanitätsdienst bei einer Veranstaltung!
Dann schreiben Sie uns
sandienst@drk-baunatal.de
oder rufen uns an.
+49 (0) 5602 93 69 09 3
Bleiben Sie gesund

Ihr DRK Baunatal

Landfrauenverein Kirchbauna

Spaziergang im Ahnepark

Am Dienstag, 17. August fuhren 22 Landfrauen teils mit Bus und Straßenbahn und teils mit dem Auto nach Vellmar. Bei einem Spaziergang durch den schön angelegten Ahnepark und durch Obervellmar konnten wir die Gegend etwas näher kennenlernen. Im Biergarten des Ahnepark-Restaurants saßen wir dann in der Sonne und genossen den schönen Sommertag.

Fahrradtour

Zur 2. Radtour in diesem Jahr trafen sich am Mittwoch, 25. August 8 Landfrauen. Zunächst fuhren wir über den Fehrenberg bis Guntershausen, über Grifte nach Guxhagen und von hier auf dem Fuldaradweg R1 durch das schöne Fuldatal bis Melsungen. Nach der Einkehr im Biergarten der Pizzeria Conchiglia und einem Rundgang durch die Altstadt von Melsungen ging es wieder zurück nach Baunatal.

Im Fuldatal

In Melsungen

Der nächste Termin:
Dienstag, 7.09.2021, 13.30 Uhr am Dorfgemeinschaftshaus
Fahrt zur **Königsalm** bei Nieste. Vor der Einkehr machen wir einen Spaziergang oder eine kleine Wanderung durch die nähere Umgebung. Anmeldungen nimmt Jutta Siebert, Tel. 0561-496181 entgegen. Bitten einen Impfnachweis mitbringen.
Termine des Bezirks:

16.09.2021, E-Bike-Tour ab Seglergaststätte Kassel. Beginn 11 Uhr, Rückkehr 16.30 Uhr. Motto: Der Weg ist das Ziel. Es geht am Wahlebach vorbei, an der Losse entlang nach Hessisch-Lichtenau, Pausen werden eingeplant. Einkehr im Brauhaus-Cafe in Heli.
29.09.2021, Waldbaden im Kurpark Bad Wildungen, ca. 13.00 Uhr bis 15.30 Uhr, Kosten 18,50 €, vor Ort zu zahlen. Treffpunkt ist am Haupteingang Wandelhalle, An der Georg-Viktor-Quelle 3, 34537 Bad Wildungen.
7.12.2021, Gänseessen und Weihnachtsmarkt in Fulda, Kosten für Fahrt incl. Gänseessen 52 €.
Anmeldungen für die drei Termine des Bezirks nimmt ebenfalls Jutta Siebert, Tel. 0561-496181 entgegen.

Landfrauenverein Großenritte

Liebe Landfrauen,
Wir möchten uns am 14.09.2021 um 13.45 Uhr am Bahnhof in Großenritte treffen. Nach einem kleinen Spaziergang durch den Stadtpark wollen wir um **14.30 Uhr im Cafe Atempause (KSV Sportwelt)** Kaffee trinken. Bei gutem Wetter sitzen wir draußen, falls dies nicht möglich sein sollte, bitten wir den Impfausweis bzw. einen Negativtest mitzubringen. Um den bestehenden Hygieneregeln und Teilnehmerbeschränkungen gerecht zu werden, bitten wir um **Anmeldung bis zum 09.09.2021 bei Heidi Töpfer, Tel.: 85 70.**

Landfrauen Hertingshausen

Es geht wieder los! Wir treffen uns am Dienstag, den **14.09.2021 um 19.00 Uhr** zum Eröffnungsabend im Clubhaus.
Bitte ein Glas oder eine Tasse mitbringen.
Wir benötigen **auch für diesen Termin** eure **Anmeldung** mit Name, Anschrift, Telefonnummer und dem Hinweis „Geimpft, Genesen oder Getestet", damit wir die Anwesenheitslisten vorbereiten können.

Termine des Bezirks

Samstag, den 11.09.2021, ab 9.00 Uhr in Schauenburg-Hoof findet eine Zoom-Schulung statt. Bitte anmelden bei Christa Reuting, Tel. 05601-2163, email: christa.reuting@t-online.de

Frauen helfen Frauen e.V.

Die Beratungsstelle des „Vereins Frauen helfen Frauen im Landkreis Kassel e.V.", An der Stadthalle 7 in Baunatal bietet persönliche Beratung an. Beratungen erfolgen unter Beachtung der Hygiene- und Abstandsregelungen und Kontaktdatenerfassung. Erforderlich ist ein vollständiger Impfnachweis, eine Genesenen- Bescheinigung oder ein tagesaktueller negativer Schnelltest.
Telefonische Beratungen finden natürlich auch weiterhin statt.
Tel.-Nr. 0561/4910434.
Beratungszeiten: Mo – Do 9.30 – 12.00 Uhr und Di und Do 14.00 – 16.00 Uhr

DARC - Amateurfunk Ortsverband F73

Interview unter dem Turm: #29: Amateurfunk auf der Internationalen Raumstation

In unserer Videoreihe „Interview unter dem Turm" stellen wir Ihnen Funkamateure und ihre Leidenschaft für ihr Projekt vor. In der Folge 29 trifft Stephanie C. Heine, DO7PR, das ARISS-Vorstandsmitglied Oliver Amend, DG6BCE, und spricht mit ihm über Amateurfunk auf der Internationalen Raumstation, die Bedeutung von Schulkontakten und sein Engagement als Ehrenamtlicher bei ARISS, AATiS und DARC e.V. Das interessante Interview finden Sie auf dem DARC-YouTube-Kanal „darchamradio"

ILLW 2021 – Vom Leuchtturm um die Welt

Vom 21. bis 22. August fand zum 24. Mal das Internationale Leuchtturm- und Feuerschiffwochenende, besser bekannt als „International Lighthouse an Lightship Weekend" – kurz ILLW – statt. Insgesamt hatten sich 364 Stationen aus 90 Ländern für die Aktion auf den Bändern angemeldet. Zu diesem Anlass war z. B. das Team aus dem Ortsverband Bad Honnef (G09) – mittlerweile bereits zum sechsten Mal – in Berck-sur-Mer, Frankreich zu Gast. Mit drei Funkstationen waren Karl-Heinz Rohde, DL8KR; Dr. Hans E. Krüger, DJ8EI; Andreas Schroeder-Schlüter, DL5KA; Dietmar Worgull, DK5OPA; Stefan Scharfenstein, DJ5KX, und Martin Köhler (DL1DCT) aus Kamen am vergangenen Wochenende vertreten, um vom Leuchtturm der französischen Partnerstadt aus zu funken. „Insgesamt haben wir 1700 Funkkontakte in alle Kontinente gezählt. Wir konnten Funkfreunde in 86 DXCC-Ländern und 37 WAE-Ländern erreichen", berichtet DJ5KX und fügt hinzu: „Besonders gefreut hat uns der Besuch des Bürgermeister von Berck-sur-Mer, Bruno Cousein, mit Gattin." Auch die französische Presse war vor Ort und berichtete über die Funkamateure aus Deutschland. Unser nächster **OV-Abend** findet am Mittwoch, den 15. September um **19:30** statt. Wir hoffen, dass die Entwicklung der Pandemie es zulässt und der OV-Abende in Präsenz durchgeführt werden kann. Aktuelle Hinweise werden auf der WEB-Seite veröffentlicht, wir bitten um Beachtung!
Kontakt: Wolfhard Eidenmüller, DO5WE, OV Vellmar F73, Tannenweg 11, 34246 Vellmar, Tel. 0151-24173633, Mail: do5we@darc.de
Bericht zu Aktivitäten aus dem Ortsverband finden Sie im Internet unter www.ov-f73.de
Ausbildung: Zur Fortsetzung unserer langen Tradition der gemeinsamen Ausbildung in der Region werden die Räumlichkeiten des DARC genutzt. **Der nächste Kurs beginnt am 07. September**. Wenn Präsenzunterricht durchgeführt werden kann, versuchen wir parallel online zu sein und den Kurs mit Kamera und Tafel zu begleiten.
DARC-Info: Unser Ortsverband ist einer von über 1.000 Ortsverbänden des Deutschen Amateur-Radio-Club e.V., dem größten Verband von Funkamateuren in Deutschland und die drittgrößte Amateurfunkvereinigung weltweit. Mit über 34.000 Mitgliedern vertritt der DARC die Interessen der über 67.500 Funkamateure in ganz Deutschland und engagiert sich bei der Förderung des Amateurfunks auf allen Ebenen – auch international.
Informationen gibt es im Internet unter **www.darc.de** oder telefonisch unter 0561-94988-0

Oliver Amend (DG6BCE) im Gespräch mit Stephanie C. Heine (DO7PR)

Jagdgenossenschaft Großenritte

Einladung zur Generalversammlung der Jagdgenossenschaft Großenritte

Am Mittwoch, den 22. September 2021 findet um 19:30 Uhr unsere diesjährige Generalversammlung im Gasthaus Hessischer Hof statt.

Tagesordnung:

1. Eröffnung und Begrüßung
2. Feststellen der Beschlussfähigkeit
3. Bericht des Vorsitzenden
4. Vorlage der Jahresrechnungen 19/20 und 20/21
5. Bericht der Kassenprüfer
6. Entlastung von Vorstand und Rechner
7. Beschluss: Genehmigung des am 01.04.2021 abgeschlossenen Jagdpachtvertrages
8. Beschluss über die Verwendung des Jahresüberschusses
9. Verschiedenes

Der Vorstand bittet um rege Beteiligung, denn Eigentum verpflichtet. Aus gegebenem Anlass werden auch wildschadenbetroffene Landwirte gebeten zur Versammlung zu erscheinen.

gez. Heinrich Dittmar

Der Zugang zur Generalversammlung ist nur unter Einhaltung der geltenden Corona Regeln (22.09.2021) in Hessen möglich!

Jehovas Zeugen Baunatal

Gemeindesaal: Oberzwehrener Str. 8
Gottesdienste (bis auf weiteres per Videokonferenz) diese Woche: Donnerstag, 19:00 Uhr, Sonntag, 10:00 Uhr
Mehr Informationen und den Zugang zur Videokonferenz: jehovaszeugen@baunatal.org, Tel.: 0561/45046089

Evangelische Kirchengemeinden in Baunatal

Wochenspruch zum 14. Sonntag nach Trinitatis:
Lobe den Herrn, meine Seele, und vergiss nicht, was er dir Gutes getan hat.
(Psalm 103,2)

Herzliche Einladung zu den Gottesdiensten am Sonntag, 5. September 2021

die unter den jeweils geltenden kirchlichen und staatlichen Corona-Regeln stattfinden.

Altenbauna Friedenskirche
Konfirmationsgottesdienste
Pfarrer Muth
Alternativangebote: www.kirche-altenbauna.de

Baunatal-Mitte Gethsemanekirche
10.00 Uhr Gottesdienst
Lektorin Eckel

Altenritte Heilandskirche
10.45 Uhr Gottesdienst in der Kirche
Pfarrer Bechtel

Großenritte Kreuzkirche
9.30 Uhr Gottesdienst in der Kirche
Pfarrer Bechtel

Kirchbauna Wehrkirche
9.30 Uhr Taufgottesdienst
Pfarrerin Luttropp-Engelhardt
10.30 - 18.00 Uhr Offene Kirche

Hertingshausen Elisabethkirche
10.30 Uhr Taufgottesdienst
Pfarrerin Luttropp-Engelhardt
Gottesdienste für Zuhause an der Kirche

Rengershausen Ev. Kirche
10.00 Uhr Gottesdienst in Guntershausen
Pfarrerin Brede-Obrock
Zusätzlich „Gottesdienste für Zuhause“

Guntershausen Ev. Kirche
10.00 Uhr Gottesdienst
Pfarrerin Brede-Obrock
Zusätzlich „Gottesdienste für Zuhause“

Übergemeindliche Angebote

Brockensammlung Bethel
Sammelt die übrigen Brocken, auf dass nichts umkomme. Joh. 6,12

30. August - 4. September 2021

☺ Gesammelt werden: Gut erhaltene Kleidung und Wäsche, Schuhe, Handtaschen, Plüschtiere und Federbetten - jeweils gut verpackt (Schuhe bitte paarweise bündeln)

☹ Nicht in die Kleidersammlung gehören: Lumpen, nasse, stark verschmutzte oder stark beschädigte Kleidung und Wäsche, Textilreste, abgetragene Schuhe, Einzelschuhe, Gummistiefel, Skischuhe, Klein-Elektrogeräte.

Abgabestellen:

Baunatal-Mitte Gethsemanekirche, Rudolf-Diesel-Str. 23: Dienstag, 10 - 12 Uhr + Donnerstag, 16 -18 Uhr

Großenritte, im Gemeindehaus !!!, Kirchweg 3: Montag-Freitag, 8 - 12 Uhr + Dienstag, 13.30 - 16.30 Uhr

Kirchbauna, Garage am Pfarrhaus, An der Kirche 10: täglich in dieser Woche, 8 - 18 Uhr

Rengershausen, Garage - Neuer Hof 13

Guntershausen, Kirchsaal Kellereingang, Neue Kirchgasse 1

Die v. Bodelschwingschen Stiftungen Bethel bedanken sich für Ihre Unterstützung (Am Beckhof 14, Bielefeld, Tel. 0521 144-3779).

Evangelische Kirchengemeinden in Baunatal

Liebe Baunatalerinnen und Baunataler,

vermutlich ist es Ihnen auch schon mal passiert, dass Sie etwas vergessen haben, ein Wort, einen Namen, einen Termin, den Geburtstag eines lieben Freundes... Im Alltag geschieht es schnell, dass wir etwas vergessen. Manch einer macht sich einen Knoten in sein Taschentuch, ein anderer schreibt eine Notiz oder einen Einkaufszettel. Dank Computer und Handy werden wir im Outlook-Programm oder auf dem Desktop-Kalender automatisch an vergessene Termine und Aufgaben erinnert.

Es gibt besondere Tage im Jahr, die uns immer wieder daran erinnern, dass wir nicht vergessen: Nationalfeiertage, Buß- und Bettag, Reformationstag, aber auch jeder Geburtstag ist ein Tag der Erinnerung. Denn wir Menschen brauchen immer wieder Hilfen, um nicht zu vergessen.

Der Wochenspruch für die kommende Woche erinnert uns daran, nicht zu vergessen, worauf es in unserem Leben wirklich ankommt: nämlich über allem Stress und aller Hektik des Alltags, Gott und sein Wirken in unserem Leben nicht zu vergessen. *„Lobe den Herrn, meine Seele, - und vergiss nicht, - was ER dir Gutes getan hat!“,* heißt es in Psalm 103.

Im Hebräischen, der Sprache, in der der Psalm ursprünglich geschrieben wurde, hat das Wort "vergessen" eine noch viel tiefere Bedeutung als im Deutschen. „Vergessen“ bedeutet da „etwas aus seinem Besitz verlieren, als hätte man es nie besessen.“

Doch - Was hilft dabei, Gott und sein Wort nicht zu vergessen? Psalm 103 gibt dazu entscheidende Hinweise: Gott loben, d.h. eine lebendige Beziehung zu Gott pflegen. Das kann sein im Gebet – einem Gespräch mit Gott. Denn für eine lebendige Beziehung ist es wichtig, miteinander im Gespräch bleiben. Wenn ich mit meinem Mann längere Zeit nicht mehr redete, würde das unserer Beziehung schaden, es bestände die Gefahr des Auseinanderlebens. So ist das auch mit der Beziehung zu Gott. Aber wir Menschen leben von lebendigen Beziehungen zueinander - und zu Gott.
Was auch helfen kann, Gott nicht zu vergessen, ist, Gottes Wort zu lesen, es „zur täglichen Nahrung“, d.h. zum Begleiter durchs Leben werden zu lassen.

Aber es ist vor allem das Danken, das hilft, nicht zu vergessen: *„… vergiss nicht, was Gott dir Gutes getan hat.“* Jedes Jahr erinnert sich das Volk Israel in der Sederfeier am Passahfest inmitten der Gegenwart an die Vergangenheit, um den rechten Weg in die Zukunft zu gehen. Sie erzählen sich dankbar die Geschichten der Vorfahren so, als hätten sie diese selber erlebt. So haben sie durch die Jahrtausende im Erinnern an Gott und seine Taten „nicht vergessen“.

Letztendlich ist der Regenbogen *das* Zeichen des - "nicht Vergessens". Der Regenbogen steht für Gottes Bund mit uns Menschen (1. Mose 9,14). Denn Gott vergisst uns Menschen nicht! Das dürfen wir auch ganz persönlich annehmen. Und das gilt nicht nur in guten Zeiten, sondern auch in Zeiten von Pandemie und Flutkatastrophen.
Gott lässt uns unsere eigenen Wege gehen. Denn er ist wie ein Vater. Ein Vater lässt seine Kinder ein Leben nach ihrem Willen leben, auch wenn die Art und Weise seinen Vorstellungen vielleicht nicht entspricht, aber vergessen wird er seine Kinder nie. Deshalb lassen Sie uns auf diese Liebe antworten mit den Worten des Psalm 103: **„***Lobe den Herrn, meine Seele, - und vergiss nicht, - was ER dir Gutes getan hat.***“** Amen

Pfarrerin Andrea Brede-Obrock,
Rengershausen-Guntershausen

Evangelische Kirchengemeinden in Baunatal

Übergemeindliche Angebote

Ev. Kirchenbezirk Baunatal

Ev. Kirchenbezirk Baunatal
1. Vorsitzender: Pfarrer Dirk Muth
2. Vorsitzender: Jürgen Heil
E-Mail: pfarramt2.altenbauna@ekkw.de
Tel.: 0561 - 492744
www.kirchenkreis-kaufungen.de

Kirchenbüro Baunatal - Schauenburg
Markt 5 - Haus der Begegnung, Marktplatz 5
Bürozeiten: montags - freitags 9.00 - 13.00 Uhr
Tel.: 05 61 - 20 222 16 - derzeit bitte vorige telef. Anmeldung!
Kontakt: Verwaltungsassistenz Astrid Hammerschmidt
E-Mail: kirchenbuero.baunatal-schauenburg@ekkw.de

Angebote der Diakonie

Diakonie Hessen - Diakonisches Werk in Hessen und Nassau und Kurhessen-Waldeck e.V.
Kölnische Straße 136, 34119 Kassel

Diakonisches Werk Region Kassel
Herrmannstraße 6, 34117 Kassel

Pflegeteam der Diakoniestationen Baunatal

Ansprechpartnerin Frau Heß, Telefon 0561-4917882
Markt 5 - Haus der Begegnung, Marktplatz 5, Altenbauna

Ansprechpartnerin Frau Fuks, Telefon 0561-4916596
An der Stadthalle 9, Altenbauna

Termine nach telefonischer Vereinbarung

Allgemeine Sozialberatung

Diakonisches Werk Kassel: Herrmannstr. 6, Kassel

dienstags und freitags, 10.00 – 12.00 Uhr - nach telefonischer Vereinbarung unter 0561-71288-42+16

Fachberatungsstelle Wohnen

Unsere Beratung findet wieder donnerstags im Beratungsraum des Markt 5 - Haus der Begegnung, Marktplatz 5, statt.
Bitte unbedingt vorher einen Termin vereinbaren!

Simone Partl, Tel. 0174 - 2371433 oder 05671 - 797
Mail: wohnen@dw-region-kassel.de; www.dw-region-kassel.de

Suchtberatung

Frau Michaela Jung, Altenbauna, Markt 5 - Haus der Begegnung

Sprechzeiten: telefonisch montags - donnerstags, 10 - 12 Uhr unter 0151-62815334 oder 0561-938950

Diakonieticket

Die Ausstellung des Berechtigungsausweises in Altenbauna, Markt 5 - Haus der Begegnung, findet derzeit nicht statt.

Nähere Infos unter Tel.: 0561 - 71288 25

Hospizverein Kassel e. V.

Geschäfts- und Beratungsstelle: Die Freiheit 2, Kassel

Beratungstermine nach Vereinbarung: Tel. 0561-7004/162

Migrationsberatung und Beratung für Aussiedler + Ausländer

Migrationsberatung für erwachsene Zuwanderer (MBE) und Beratung für Aussiedler + Ausländer mit festem Aufenthaltsstatus

Frau Elvira Sheljaskow, Stadtteilzentrum am Baunsberg, Baunatal-Altenbauna, Bornhagen 3

Sprechzeiten: (donnerstags, 9.00 - 12.00 Uhr); Termine nach Vereinbarung unter Telefon 0561-4992375 (donnerstags)

Kleiderladen Sprungbrett

Aufgrund der Pandemie ist der Kleiderladen der Diakonie in Kassel derzeit geschlossen.

Derzeit werden in Baunatal noch keine Kleider für die Diakonie angenommen bzw. weitergegeben. Bitte haben Sie Verständnis.

Altenbauna

Pfarramt Baunatal-Altenbauna
Gemeindebezirk 2 - Pfarrer Dirk Muth
Unter den Eichen 6 a, Tel. 0561 - 492744
E-Mail: pfarramt2.altenbauna@ekkw.de

Gemeindebezirk 1 - Pfarrer Günter Törner
(Ahornweg, Akazienallee, Buchenweg, Dürerstraße, Kastanienweg, Mozartstraße)
Rudolf-Diesel-Straße 23, Tel 05601 – 968958,
Mobil 0173 – 8734859, pfarramt1.altenbauna@ekkw.de

AWO Altenzentrum Baunatal, Am Goldacker 4
Pfarrerin Corinna Luttropp-Engelhardt
An der Kirche 10, Baunatal-Kirchbauna, Tel 0561–494204,
Fax 05 61 – 9 49 12 40, pfarramt.kirchbauna@ekkw.de

Gemeindebüro, Kerstin Gleichner, Markt 5 - Haus der Begegnung, Marktplatz 5, Tel. 0561-4915417 und Fax 4915438
E-Mail: gemeindebuero.altenbauna@ekkw.de
Bürozeiten: dienstags + freitags von 9.00-13.00 Uhr
donnerstags von 12.30-16.30 Uhr, www.kirche-altenbauna.de
- derzeit nur telefonisch

Gemeindepädagogin Kerstin Werkmeister,
Tel. 0561-45068140, E-Mail: kerstin.werkmeister@ekkw.de

Förderkreis Friedenskirche Altenbauna
Kontakt: Reinhard Paar, Tel.: 0561-4911515
Raiffeisenbank Baunatal, IBAN: DE88 5206 4156 0200 1091 00
Kasseler Sparkasse, IBAN DE64 5205 0353 0011 8205 67

Friedenskirche Altenbauna

Samstag, 4. September + Sonntag, 5. September 2021
Konfirmationsgottesdienste in der Friedenskirche (Pfr. Muth)

Bitte haben Sie Verständnis dafür, dass die begrenzten Plätze in der Friedenskirche am 4. und 5. September 2021 ausschließlich für die Konfirmationsfamilien vorgesehen sind. - Es findet kein öffentlicher Gottesdienst statt.

Evangelische Kirchengemeinden in Baunatal

Unsere Konfirmanden

am 4. und 5. September 2021
in der Friedenskirche Altenbauna

Lana Emrich	Jana Afeld
Juliane Gerhardt	Elisabeth Hofmann
Pepe Lannawa	Luisa Rapp
Xenia Maurer	Leonie Stapel
Justin Müller	Emmely Winterhoff

Gottesdienstvorschau

Sonntag, 12. September 2021
10.00 Uhr Gottesdienst in der Friedenskirche (Pfr. Muth)

Angebote im Markt 5 - Haus der Begegnung

Nachmittag für Aussiedler, montags, 15.00 Uhr
Kontakt und Anmeldung: Lilia Gessner, Tel. 0561-495647

Chor „Echo“, dienstags, 18.00 Uhr, in der **Friedenskirche**
Kontakt: Lilia Gessner, Tel. 0561-495647

Spielkreis, donnerstags, 10.00 - 11.00 Uhr
für Eltern + Kinder ab 6 Monaten, Kontakt: Gemeindepädagogin Kerstin Werkmeister, Tel. 0177-2638989

Der Kinderkleiderladen im Markt 5 ist wieder geöffnet!

Unter Einhaltung der derzeit geltenden Hygiene- und Sicherheitsregeln können Sie wieder Kinderkleidung bis Größe 152 kaufen und verkaufen.
Bitte beachten Sie die Aushänge im Eingangsbereich! Planen Sie etwas mehr Zeit ein, da es zu Wartezeiten kommen kann. Es dürfen neben der Verkäuferin nur 1 Kunde mit max. 1 Kind gleichzeitig im Laden sein.

Unsere Öffnungszeiten:
dienstags + samstags: 10:00-12:00 Uhr
donnerstags: 10:00-12:00 Uhr + 15:30-17:30 Uhr

BAUNATAL - MITTE

Pfarrer Günter Törner
Rudolf-Diesel-Str. 23, 34225 Baunatal
Tel. 05601-968958
Mobil 0173-8734859
E-Mail: mail.gt@web.de
Internet: www.kibaum.de

Gemeindebüro, Peter Schulz, Rudolf-Diesel-Str. 23 in der Gethsemanekirche, Tel. 0561-494279
Bürozeiten: dienstags von 10.00 bis 12.00 Uhr und donnerstags von 16.00 bis 18.00 Uhr

Gethsemanekirche Baunatal-Mitte

Sonntag, 5. September 2021
10.00 Uhr Gottesdienst (Lektorin Eckel)

Gottesdienstvorschau

Sonntag, 12. September 2021
10.00 Uhr Gottesdienst (Prädikantin Hirschberger)

weitere Angebote

Kaffeeklatsch

ist ein Angebot für alle, die Lust und Zeit haben sich in gemütlicher Runde zu treffen, um miteinander zu reden, zu essen und zu trinken...

In freundlicher Atmosphäre bei leckerem Kaffee und Kuchen, Tee und anderen Getränken haben wir Zeit, uns auszutauschen, uns über schöne Erlebnisse zu freuen, Fragen zu stellen, miteinander ins Gespräch zu kommen...

Wann findet das statt?
14 tägig, donnerstags, 15.00 - 16.00 Uhr

Wo?
Gethsemane-Kirche, Rudolf-Diesel-Str. 23

Sie sind herzlich eingeladen!
Nächster Termin: 2. September

Krippenspiel

Wir drehen einen Film
und suchen Schauspieler und Schauspielerinnen

1. Treffen
am 5.10.,
15:30 Uhr

Herzliche Einladung

Evangelische Kirchengemeinden in Baunatal

Großenritte-Altenritte

Pfarrer Gerd Bechtel
Kirchweg 6, Tel. 05601-8335
E-Mail: Gerd.Bechtel@ekkw.de

Pfarrerin Christiane Kupski
Am Lohküppel 3, Altenritte, Tel. 0561-494214
E-Mail: Christiane.Kupski@ekkw.de
Präsenzzeit Pfarrbüro: donnerstags 15 - 18 Uhr

Gemeindebüro, nicht besetzt bis 27.08.2021
Kerstin Köhler,
Kirchweg 3, Tel. 05601-87480
E-Mail: Gemeindebuero.Grossenritte@ekkw.de
Bürozeiten: dienstags, 13.30-16.30 Uhr und freitags 8.00-12.00 Uhr

Jugendarbeit, Jan Krämer, Kirchweg 3,
Tel. 0178-8948478, E-Mail: Jan.Kraemer@ekkw.de
Bürozeiten: dienstags 12.00-15.00 Uhr + freitags 14.00-16.00 Uhr

Küsterdienste Kreuzkirche Großenritte: Inge Lenz,
Tel. 05601-87401; Lisa-Marie Vogel, Tel. 05601-8956107

Küsterdienste und Gemeindehaus Altenritte:
Ruth Oberg, Tel. 0561-4912364
Anika Cnyrim, Tel. 0561-40088442

Förderverein Kreuzkirche Großenritte e. V. in Liquidation
Kontakt: Christiane Heil, Tel. 05601-87423 und
Bärbel Seligmann, Tel. 05601-86767

Förderverein Heilandskirche Altenritte e.V.
Vorsitzender: Christian Däschner, Tel. 0561-9499844
Kasseler Sparkasse, IBAN: DE15 5205 0353 0217 0009 90
Raiffeisenbank Baunatal, IBAN: DE17 5206 4156 0000 7979 79

Kreuzkirche Großenritte

Samstag, 4. September 2021
10.00 Uhr Konfirmationsgottesdienst (Pfrin. Kupski)

Sonntag, 5. September 2021
9.30 Uhr Gottesdienst in der Kirche (Pfr. Bechtel)

Gottesdienstvorschau

Samstag, 11. September 2021
10.00 Uhr Konfirmationsgottesdienst (Pfrin. Kupski)

Sonntag, 12. September 2021
10.00 + 12.00 Uhr Konfirmationsgottesdienste (Pfrin. Kupski)

Heilandskirche Altenritte

Sonntag, 5. September 2021
10.45 Uhr Gottesdienst in der Kirche (Pfr. Bechtel)

Gottesdienstvorschau

Sonntag, 12. September 2021
10.45 Uhr Gottesdienst in der Kirche (Lektor Herr Pimpl)

Heilandskirche Altenritte
Eine virtuelle Kirchenführung von Thomas Erler
Das Video ist unter YouTube: Heilandskirche Altenritte
oder: *https://youtu.be/MJeNzpvq8fM* zu finden.

Kinder und Jugendliche

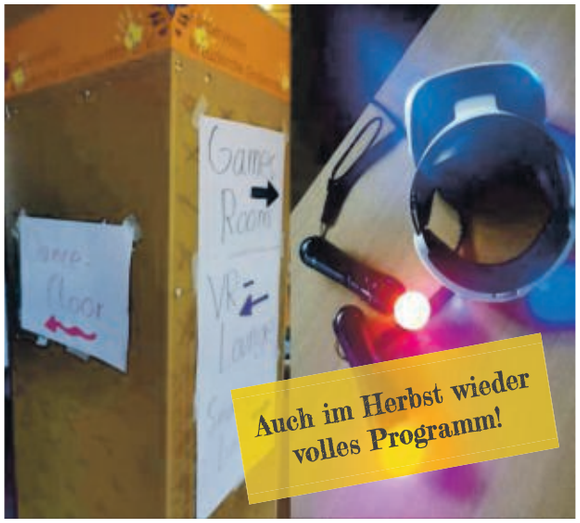

Dieser Sommer war mit unserem *#bestersommer* Programm ein voller Erfolg. Mit einem Konsolenabend, Bowling, Baumhauscamp und vielem mehr hatten wir eine tolle Zeit. Deswegen wird es unter ***#besterherbst2021*** in den Herbstferien wieder ein Jugendprogramm mit Ausflügen, Angeboten und viel Spaß geben. Bleibt auf dem Laufenden unter ***rittejugend.de*** und auf Instagram unter ***@rittejugend***. Jugendliche ab 13 Jahren sind speziell angesprochen, aber auch für die jüngeren wird es entsprechende Programmpunkte geben.
Wir freuen uns auf euch! - Euer Jan

Motivation Monday

Mit unserem neuen Jugendprojekt kümmern wir uns um die schlimmste Zeit in der Woche: Den Montagmorgen.
Auf unserem Instagram-Kanal (instagram.com/rittejugend) wird jeden Montag um 6:30 Uhr ein kurzer Impuls online gehen, wo es um Motivation, Glaube, Selbstwert und vieles mehr geht.
Eine Gruppe von Jugendlichen Ehrenamtlichen präsentiert ihre Ideen und Tipps für einen guten Wochenstart.
Schaut gern mal rein und lasst Euch motivieren!

Kirchbauna

Pfarrerin Corinna Luttropp-Engelhardt
An der Kirche 10,
Tel. 0561-494204, Fax 0561- 9491240
E-Mail: pfarramt.kirchbauna@ekkw.de
Homepage: www.kirchekbhh.de

Gemeindebüro, Claudia Trinter, An der Kirche 10
Tel. 0561-9491242, Bürozeiten: dienstags und freitags von 9.00 - 12.00 Uhr, derzeit nur telefonisch

Küster Manfred Wambach, Heiligenbergstr. 10,
Tel. 0561-496366

Jugendmitarbeiter Michael Koch, Tel. 0157-32418876

Vermietung Paul-Schneider-Haus, An der Kirche 10:
Ev. Pfarramt Kirchbauna

Förderverein Ev. Wehrkirche Baunatal-Kirchbauna e.V.
Kontakt: Diana Plettenberg, Meißnerstr.6a, Tel. 0561-4910813
Raiffeisenbank: IBAN: DE03 5206 4156 0000 6222 73

Evangelische Kirchengemeinden in Baunatal

Wehrkirche Kirchbauna

Sonntag, 5. September 2021
9.30 Uhr Taufgottesdienst (Pfrin. Luttropp-Engelhardt)
10.30 - 18 Uhr Offene Kirche

Gottesdienstvorschau
Sonntag, 12. September 2021
9.30 Uhr Taufgottesdienst (Pfrin. Luttropp-Engelhardt)
10.30 - 18 Uhr Offene Kirche

Vor dem Paul-Schneider-Haus

Jugend Club, Donnerstag, 02.09., 17.00 – 19.00 Uhr
Niklas Jacob

Posaunenchor, Freitag, 03.09., 19.00 Uhr
Achim Hartung

Seniorentanz und Gymnastik, Montag, 06.09., 19.00 Uhr
Gerda Hartung

Konfirmanden, Dienstag, 07.09., 16.30 Uhr
Pfrin. Luttropp-Engelhardt

Yoga Kurs, Mittwoch, 08.09., 10.00 – 11.30 Uhr
Daphne Iben

Andachten und Informationen finden Sie weiterhin auf unserer Homepage: *kirchekbhh.de*

Hertingshausen

Pfarrerin Corinna Luttropp-Engelhardt
An der Kirche 10
Tel. 0561-494204, Fax 0561- 9491240
E-Mail: pfarramt.kirchbauna@ekkw.de
Homepage: www.kirchekbhh.de

Kirchenzentrum, hinter der Kirche

Ansprechmöglichkeiten im Ort: Küsterin Gertrud Sinning, Auf der Heide 12, Tel. 05665-7177 und alle Kirchenvorsteher

Jugendmitarbeiter Michael Koch, Tel. 0157-32418876

Gemeindebüro, Claudia Trinter, An der Kirche 10,
Tel. 0561-9491242
Bürozeiten: dienstags und freitags von 9.00 - 12.00 Uhr,
derzeit nur telefonisch

Förderverein Ev. Kirchengemeinde Hertingshausen e.V.
Kontakt: Karin Müller, Tel. 05665-6794, Kafi.mueller@t-online.de
Raiffeisenbank: IBAN: DE 36 52064156 0000 503339

Elisabethkirche Hertingshausen

Sonntag, 5. September 2021
10.30 Uhr Taufgottesdienst
(Pfrin. Luttropp-Engelhardt)

Gottesdienstvorschau
Sonntag, 12. September 2021
9.30 Uhr Taufgottesdienst in Kirchbauna
(Pfrin. Luttropp-Engelhardt)

Im Kirchgarten

Konfirmanden, Dienstag, 07.09., 15.30 Uhr
Pfrin. Luttropp-Engelhardt

Andachten und Informationen finden Sie weiterhin auf unserer Homepage: *kirchekbhh.de*

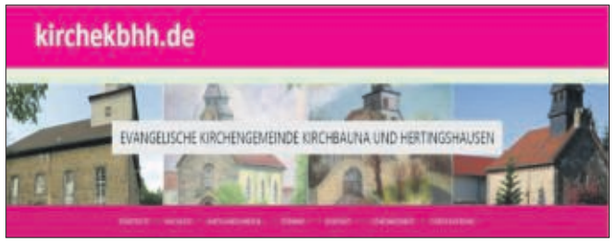

Rengershausen

Pfarrerin Andrea Brede-Obrock
Zum Felsengarten 13, Rengershausen
Tel. 0561-492691, Fax 0561-9499433
E-Mail: pfarramt2.rengershausen-guntershausen@ekkw.de

Predigtbeauftragter Pfarrer Roland Kupski

Gemeindebüro, Christiane Kurz, Zum Felsengarten 13,
Tel. 0561-492691, Bürozeiten: mittwochs, 15.00 - 18.00 Uhr

Jugendmitarbeiter Michael Koch, Tel. 0157-32418876

Küsterin Melanie Leister, Tel. 0561-4916008

Ev. Kirche Rengershausen

Sonntag, 5. September 2021
„Gottesdienste für zuhause“ an der Kirche und am Gemeindehaus

Gottesdienstvorschau
Sonntag, 12. September 2021
11.00 Uhr Konfirmation im Kirchgarten in Guntershausen
(Pfrin. Brede-Obrock)
zusätzlich „Gottesdienste für zuhause“ an der Kirche und am Gemeindehaus

Angebot im Gemeindehaus Rengershausen

Konfirmanden, 6. bis 8. September,
Konfer-Freizeit im Knüllhouse in Neukirchen

Seniorenkreis, ab jetzt wieder jeden 1. Donnerstag im Monat, 9. September, 7. Oktober, 4. November, 2. Dezember 2021 (Weihnachtsfeier).
Wir freuen uns auf Sie!

Evangelische Kirchengemeinden in Baunatal

GUNTERSHAUSEN

Pfarrerin Andrea Brede-Obrock
Zum Felsengarten 13, Rengershausen
Tel. 0561-492691, Fax 0561-9499433
E-Mail: pfarramt2.rengershausen-guntershausen@ekkw.de

Predigtbeauftragter Pfarrer Roland Kupski

Gemeindebüro, Christiane Kurz, Zum Felsengarten 13, Tel. 0561-492691, Bürozeiten: mittwochs, 15.00 - 18.00 Uhr

Jugendmitarbeiter Michael Koch, Tel. 0157-32418876

Küsterin Gerlinde Schellscheidt, Tel. 05665-6209

Ev. Kirche Guntershausen

Sonntag, 5. September 2021
10.00 Uhr Gottesdienst (Pfrin. Brede-Obrock)

Gottesdienstvorschau

Sonntag, 12. September 2021
11.00 Uhr Konfirmation im Kirchgarten in Guntershausen (Pfrin. Brede-Obrock)
zusätzlich Gottesdienste für zuhause“ an der Kirche

Wicke BESTATTUNGEN
www.wicke-bestattungen.de / info@wicke-bestattungen.de
0561 - 949 18 19
Stammhaus
Baunatal-Altenbauna, Lärchenweg 4
am Hauptfriedhof Baunatal
Baunatal-Kirchbauna, Hunsrückstraße 3

Begrenzt ist das Leben,
doch unendlich die Erinnerung

Grabdenkmäler
Karl-Heinz Bollerhey
Inh. Jochen Bollerhey · Bildhauer- und Steinmetzmeister
handwerkliche und polierte Grabmale, Einfassungen, Nachbeschriftungen, Umarbeitungen
34270 Schauenburg-Breitenbach, Weidenweg 9 (Am Friedhof), Tel. 05601 3281
Wir sind Vertragspartner der Treuhandstelle für Grabmalvorsorge
Info unter www. bollerhey-grabdenkmäler.de

Kirchennachrichten

Evangelische Kirche

Förderverein der Elisabethkirche Hertingshausen e.V.

Wir hatten uns alle auf den Biergarten im Kirchgarten gefreut! Leider spielte der Wettergott nicht mit, und so fiel die Veranstaltung mit den Silberberg-Musikanten sprichwörtlich ins Wasser.
Wir hoffen auf einen goldenen Herbst und laden Sie herzlich ab dem 03. September 2021 immer freitags 18:00 Uhr in den Biergarten im Kirchgarten ein. Wenn es die Witterung zulässt, wollen wir Menschen in gemütlicher Runde zusammenbringen. Kommen Sie vorbei, trinken Sie ein Gläschen Wein oder Bier und „schnuddeln" Sie mit uns.

Evangelische Freikirche

BAPTISTEN Evangelisch. Frei. Kirche.

Evangelisch-Freikirchliche Gemeinde Baunatal

Gemeindezentrum:
Obere Gänseweide 30, Baunatal-Großenritte

Gemeindeleitung:
Pastor: Ruben Moser, Tel. 05601 – 9 64 98 91
Martin Schleyer, Tel.: 05624 – 87 86, Hendrik Weiand, Mobil: 0172 6783940
Homepage: www.efg-baunatal.de

Es können wieder Veranstaltung stattfinden. Dies geschieht unter Berücksichtigung des Schutzkonzeptes des Bundes Evangelisch Freikirchlicher Gemeinden und der Bundesregierung.

Sonntag, den 05.09.
10:00 Uhr Gottesdienst - Einschulung - auch weiterhin per Zoom

Dienstag, den 07.09.
10:00 Uhr Treffen zum Gebet (Gebetskreis)

Mittwoch, den 08.09.
10 – 11 Uhr **S**pielkreis für Kinder zwischen 0 und 36 Monaten, sowie deren Geschwister und Eltern. Für die Kinder sind Spielzeug und ein großer Raum vorhanden. Bei schönem Wetter nutzen wir auch den Garten und Sandkasten in unserer Gemeinde in Baunatal.
Es ist keine Anmeldung erforderlich – einfach vorbeikommen!

Es wird über unsere Homepage der Zoomlink veröffentlicht, mit dem sich jeder zu unseren Gottesdiensten einwählen kann.

Weitere Infos erhalten Sie auf unserer Homepage www.efg-baunatal.de.
Falls Sie dazu Fragen haben, melden Sie sich bitte bei Pastor Ruber Moser (pastor@efg-baunatal.de).

Neuapostolische Kirche

Neuapostolische Kirche Baunatal Am Goldacker 19, 34225 Baunatal

Neuapostolische Kirche Baunatal
- Gottesdienst Mittwoch 20 Uhr, Sonntag 10 Uhr

Nachruf

Wir trauern um unseren Fußballfreund

Helmut Werner

und werden ihn in guter Erinnerung behalten.

Die Sportkameraden
des ehemaligen KSV Altenritte

Baunatal, im September 2021

Bestattungen
Hellmund
Erd-, Feuer- und Seebestattungen
Friedwald- und Friedparkbestattungen
Erledigung aller Formalitäten
Bestattungsvorsorge zu Lebzeiten
Telefon 05601 86210
Baunatal, Erbsgasse 4 und Stettiner Straße 2b
www.bestattungen-hellmund.de · bestattungen-hellmund@t-online.de

KATHOLISCHE KIRCHENGEMEINDE CHRISTUS ERLÖSER

Pfarramt
Maximilian-Kolbe-Straße 8 **Telefon: 0561/494704**
34225 Baunatal-Altenbauna Fax: 0561/494747
Internet: http://www.christus-erloeser-baunatal.de
E-Mail: christus-erloeser-baunatal@pfarrei.bistum-fulda.de

Bürozeiten telefonisch oder per E-Mail
Montag ..... **9.00–12.00 Uhr**
Dienstag ..... **9.00–12.00 Uhr**
Mittwoch ..... **9.00–12.00 Uhr**
Donnerstag .... **15.00–18.00 Uhr**
Freitag ..... **9.00–12.00 Uhr**

Spendenkonto bei **Raiffeisenbank Baunatal eG**
IBAN: DE68 5206 4156 0000 1096 22 BIC: GENODEF 1BTA

Filialkirche St. Pius
Niedensteiner Str. 16
34225 Baunatal-Großenritte

Pfarrer Dr. Joachim Rabanus
Sprechstunden: nach Vereinbarung

Diakon i. R. Hans-Dieter Bruns
Sprechstunden: nach Vereinbarung

Gemeindereferentin
Susanne Heinrich-Mihajlov
Telefon: 0561/494704
Sprechstunden: nach Vereinbarung

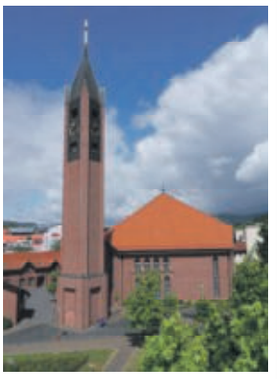

GOTTESDIENSTE VOM 02.09. – 12.09.2021

Donnerstag, 02.09. **Priesterdonnerstag**

Christus-Erlöser-Kirche:
17.30 Uhr Rosenkranzgebet
18.00 Uhr Hl. Messe
1. mit der Bitte um gute Priester und Ordensleute
2. in besonderer Meinung

Freitag, 03.09. **Herz-Jesu-Freitag** Hl. Gregor der Gr.

Christus-Erlöser-Kirche:
11.30 Uhr Requiem für +Rosa Mukoid
17.00 Uhr Beichtgelegenheit im Pfarrheim
17.30 Uhr Rosenkranzgebet
18.00 Uhr Hl. Messe
1. für die im September verst. Gemeindemitglieder
2. als Dankamt zum 80. Geburtstag
3. für die Armen Seelen im Fegefeuer
anschl. Aussetzung des Allerheiligsten Altarsakramentes und Anbetung, Beichtgelegenheit
20.00 Uhr Eucharistischer Segen

Samstag, 04.09. **Herz-Mariä-Sühne-Samstag**

Christus-Erlöser-Kirche:
8.30 Uhr Hl. Messe
1. in besonderem Anliegen
2. für +Edmund Maxara, +Olga Deichmann, +Ursula Sokolowski und für die Armen Seelen
17.00 Uhr Beichtgelegenheit im Pfarrheim
17.30 Uhr Rosenkranzgebet
18.00 Uhr Vorabendmesse als Jahrtagsamt für +Maria Hohmann

Sonntag, 05.09. **23. Sonntag im Jahreskreis**

Christus-Erlöser-Kirche:
8.00 Uhr Rosenkranzgebet
8.30 Uhr Hl. Messe für +Edward Dera, leb. und verst. Angehörige
10.30 Uhr Hl. Messe für die Pfarrgemeinde
18.30 Uhr Hl. Messe
1. für +Erika Wahl, leb. und verst. Angehörige
2. zur Danksagung und in besonderer Meinung

Montag, 06.09.

Christus-Erlöser-Kirche:
8.30 Uhr Rosenkranzgebet
9.00 Uhr Hl. Messe
1. für +Karl Hille, leb. und verst. Angeh.
2. für +Edith Siegmund

Dienstag, 07.09.

Christus-Erlöser-Kirche:
8.30 Uhr Rosenkranzgebet
9.00 Uhr Hl. Messe
1. für die leb. und verst. Wohltäter unserer Pfarrgemeinde
2. als Jahrtagsamt für +Ida Frank
anschl. Frauenfrühstück im MKH
16.00 Uhr Aussetzung des Allerheiligsten Altarsakramentes und stille Anbetung
18.30 Uhr Eucharistischer Segen

Mittwoch, 08.09. **Mariä Geburt** Fest

St.-Pius-Kirche:
8.30 Uhr Rosenkranzgebet
9.00 Uhr Hl. Messe
1. als Dank zur Eisernen Hochzeit von Maria und Leonhard Plum und für die Verst. der Familien Lützeler und Plum
2. für +Eltern und +Geschwister Wieczorek und Dera

Donnerstag, 09.09. Hl. Petrus Claver

Christus-Erlöser-Kirche:
17.30 Uhr Rosenkranzgebet
18.00 Uhr Hl. Messe
1. für +Luzie Drajok und die Armen Seelen im Fegefeuer
2. für +Jesús Tenorio Olmos und alle Angeh.

Freitag, 10.09.

Christus-Erlöser-Kirche:
17.00 Uhr Beichtgelegenheit im Pfarrheim
17.30 Uhr Rosenkranzgebet
18.00 Uhr Hl. Messe für +Regina Bauer, leb. und verst. Angeh.
anschl. Aussetzung des Allerheiligsten Altarsakramentes und Anbetung
20.00 Uhr Eucharistischer Segen

Samstag, 11.09.

Christus-Erlöser-Kirche:
11.00 Uhr Trauung von Michael und Babett Atamaniec, geb. Doering
15.00 Uhr Taufe von Anneli Hermann
17.00 Uhr Beichtgelegenheit im Pfarrheim
17.30 Uhr Rosenkranzgebet

18.00 Uhr Vorabendmesse
1. als Vierwochenamt für +Axel Kazimierz
2. für +Josef und +Franziska Trompeta, +Eltern und +Geschwister

Sonntag, 12.09. **24. Sonntag im Jahreskreis**

Christus-Erlöser-Kirche:
8.00 Uhr Rosenkranzgebet
8.30 Uhr Hl. Messe für +Theodor Wittek, +Eltern Wittek und Polotzek
10.30 Uhr Hl. Messe für die Pfarrgemeinde
11.45 Uhr Taufe von Malina Hartmann
18.30 Uhr Hl. Messe für +Heinrich und +Gertrud Leja, +Elfriede Michalczyk

KOLLEKTEN
02./03.09. Priesterausbildung
04./05.09. Haushalt der Gemeinde
11./12.09. Welttag der Kommunikationsmittel

GEBETSANLIEGEN DES PAPSTES
Wir beten, dass wir mutige Entscheidungen für einen einfachen und umweltbewusst nachhaltigen Lebensstil treffen und uns über die jungen Menschen freuen, die hierin ganz entschieden leben.

SAKRAMENTENVORBEREITUNG
Erstkommunionvorbereitung:
Donnerstag, 09.09. um 19.30 Uhr Elternabend
Donnerstag, 16.09. um 15.30 Uhr Beginn des Erstkommunionunterrichts in der Christus-Erlöser-Kirche
Firmvorbereitung: Dienstag, 07.09. um 18.30 Uhr

GRUPPEN – RÄTE – AUSSCHÜSSE
Frauengemeinschaft
Frauenfrühstück unter Einhaltung der aktuellen Hygieneregeln am Dienstag, 07.09. nach der hl. Messe um 09.00 Uhr - alle interessierten Frauen sind herzlich eingeladen!

Pfarrgemeinderat
Donnerstag, 02.09. um 19.30 Uhr nächste Sitzung

WEITERE MITTEILUNGEN
Zum Gedenktag des hl. Gregor am 3. September
Gregor stammte aus einer römischen Patrizierfamilie und wurde um 540 geboren. Er trat in den Staatsdienst und war im Jahr 573 Stadtpräfekt von Rom. Nach dem Tod seines Vaters stiftete er in seinem Elternhaus das Andreaskloster und auf Besitzungen der Familie in Sizilien sechs weitere Klöster. Er selbst wurde Mönch im Andreaskloster. Aber bald musste er als päpstlicher Gesandter für sechs Jahre nach Konstantinopel gehen.
Papst Benedikt XVI. skizzierte den weiteren Lebensweg des heiligen Gregor in seiner Ansprache zur Generalaudienz am 28. Mai 2008: „Nach einigen Jahren wurde Gregor vom Papst nach Rom zurückgerufen, der ihn zu seinem Sekretär ernannte. Es waren schwierige Jahre: ständige Regenfälle, über die Ufer getretene Flüsse und Hungersnot suchten viele Gegenden Italiens und Rom selbst heim. Schließlich brach auch noch die Pest aus, die zahlreiche Opfer forderte, unter ihnen auch Papst Pelagius II. Der Klerus, das Volk und der Senat wählten ihn, Gregor, einmütig zu dessen Nachfolger auf dem Stuhl Petri. Er versuchte, sich zu widersetzen und erwog sogar die Flucht, aber es war nichts zu machen: Am Ende musste er nachgeben. Es war das Jahr 590.
Der neue Papst erkannte in dem, was geschehen war, den Willen Gottes und machte sich sogleich voll Eifer an die Arbeit. Von Anfang an bewies er eine außergewöhnlich nüchterne Sicht der Wirklichkeit, mit der er sich messen musste, eine außerordentliche Arbeitsfähigkeit bei der Ausführung sowohl der kirchlichen wie der zivilen Angelegenheiten, eine stete Ausgewogenheit in den auch mutigen Entscheidungen, die ihm sein Amt auferlegte. Dank der Verzeichnisse (»*Registri*«) seiner ca. 800 Briefe, in denen sich die tägliche Auseinandersetzung mit den komplexen Fragen widerspiegelt, die auf seinem Tisch zusammenflossen, ist von seiner Regierung eine breite Dokumentation erhalten. Es waren Fragen, die von den Bischöfen, den Äbten, den Klerikern und auch von den zivilen Autoritäten jeder Kategorie und jedes Ranges an ihn herangetragen wurden. …
Neben dem rein geistlichen und pastoralen Wirken war Papst Gregor auch aktiver Protagonist einer vielgestaltigen sozialen Tätigkeit. Mit den Erträgen des beachtlichen Vermögens, das der Römische Stuhl in Italien, besonders in Sizilien besaß, kaufte und verteilte er Korn, stand er Bedürftigen bei, half Priestern, Mönchen und Nonnen, die in Not und Elend lebten, zahlte Lösegelder für Bürger, die in Gefangenschaft der Langobarden geraten waren, erkaufte Waffenruhen und Waffenstillstände. Außerdem führte er in Rom wie in anderen Teilen Italiens eine sorgfältige Neuordnung der Verwaltung durch und erließ präzise Anweisungen, damit die Güter der Kirche, die für ihren Unterhalt und für ihr Evangelisierungswerk in der Welt nützlich waren, mit absoluter Redlichkeit und gemäß den Regeln der Gerechtigkeit und der Barmherzigkeit verwaltet werden. Er forderte, dass die Bauern vor den Missbräuchen der konzessionierten Verwalter des in Kirchenbesitz befindlichen Landes geschützt und im Falle des Betrugs sofort entschädigt würden, damit das Antlitz der Braut Christi nicht durch unehrenhaften Gewinn beschmutzt werde.
Diese intensive Aktivität entfaltete Gregor trotz seiner schwachen Gesundheit, die ihn oft zwang, tagelang das Bett zu hüten. Das während der Zeit des monastischen Lebens praktizierte Fasten hatte ihm ernsthafte Störungen des Verdauungsapparats verursacht. Außerdem hatte er eine sehr schwache Stimme, so dass er oft gezwungen war, einem Diakon die Lesung seiner Predigten zu übertragen, damit die in den römischen Basiliken anwesenden Gläubigen ihn hören konnten. Er tat dennoch das Mögliche, um an den Festtagen die »*Missa solemnis*«, das heißt die feierliche Messe, zu zelebrieren, und dabei begegnete er persönlich dem Volk Gottes, das ihm sehr zugetan war, da es in ihm den maßgeblichen Bezugspunkt sah, aus dem es Sicherheit schöpfen konnte: Es ist kein Zufall, dass ihm sehr bald der Titel »*consul Dei*«, Konsul Gottes, zuerkannt wurde. Trotz der sehr schwierigen Umstände, unter denen er wirken musste, gelang es ihm dank der Heiligkeit seines Lebens und seiner reichen Menschlichkeit das Vertrauen der Gläubigen zu gewinnen, während er für seine Zeit und für die Zukunft wirklich großartige Ergebnisse erzielte. Er war ein in Gott versunkener Mensch: Die Sehnsucht nach Gott war im Grunde seiner Seele immer lebendig, und gerade deshalb stand er immer dem Nächsten, den Bedürfnissen der Menschen seiner Zeit sehr nahe. In einer unheilvollen, ja verzweifelten Zeit verstand er es, Frieden zu schaffen und Hoffnung zu geben. Dieser Mann Gottes zeigt uns, wo die wahren Quellen des Friedens sind, woher die wahre Hoffnung kommt, und wird so zu einem Leitbild auch für uns heute."

Im Licht des Schöpfers

„Wenn eine Seele den Schöpfer sieht, erscheint ihr die ganze Schöpfung klein. Auch wenn es nur ganz wenig ist, was sie vom Licht des Schöpfers erblickt hat, so wird ihr davon doch alles Geschaffene zu eng."

(Hl. Papst Gregor der Große, 590-604)

Jugendfestival des Bistums
Am Samstag, den 11. September findet das große Jugendtreffen des Bistums Fulda mit Bischof Dr. Michael Gerber unter dem Motto PRAISE IM PARK im Bonifatiuskloster in Hünfeld von 16.00 – 23.00 Uhr statt. Es gelten die Corona-Regeln für Veranstaltungen in Hessen. Für Jugendliche, die gerne zu Hause teilnehmen wollen, gibt es die Möglichkeit auf dem Youtube-Kanal des Bistums das Bühnenprogramm mit zu verfolgen. Weitere Informationen zum diesjährigen Jugendtreffen gibt es unter www.praiseimpark.de oder auf dem in unserer Kirche ausliegendem Flyer.

Jetzt bewerben

Sei Held des Morgens

Als Pressezusteller für die HNA!

Sei dabei.

Ein idealer Nebenjob: Selbständiges Arbeiten frühmorgens vor der Haustür und den ganzen Tag vor sich haben.

Dein zusätzliches Plus
Vergütung nach gesetzlichem Mindestlohn und weitere Sozialleistungen.

Mindestalter 18 Jahre!

Gleich anrufen: 05 61 / 2 03 - 12 82 oder
E-Mail: vertriebsleitung@hna.de

Hessische/Niedersächsische Allgemeine
HNA
Lotto-Gewinnerin kommt aus Kassel
Hübner stattet New Yorker U-Bahn aus

Wir suchen auch Zusteller für die Baunataler Nachrichten.

www.hna-zusteller.de

HNA Immer dabei.

Sportnachrichten

Hauptvereine

TSV 1896 Guntershausen e.V.

Fußball

KSV Baunatal

Die U11 des KSV Baunatal testet bei der JSG Ederm./B/W/B

Nach dem Turnier beim FC Gießen am Wochenende ging es am Montag, den 16.08.2021 weiter zu einem Testspiel bei unseren Freunden der E-Jugend der JSG Edermünde/B/W/B nach Besse. Von Beginn konnte man erkennen das unser Team unbedingt gewinnen wollte und so wurde der Gastgeber mächtig unter Druck gesetzt. Trotz unseres klaren 9:0 Sieges hielt die die JSG Edermünde/B/W/B über die gesamte Spielzeit kämpferisch dagegen und gab nie auf. Trainerin Peggy Riedel nutze dieses Testspiel ihrerseits damit die Jungs sich auch mal auf verschiedenen Positionen ausprobieren konnten und weitere Erfahrungen sammeln konnten. Zum Abschluss gab es dann noch für alle leckere Würstchen! Vielen Dank für das faire Spiel und die großartige Gastfreundschaft an die JSG Edermünde/B/W/B
Mehr Informationen wie Spielberichte, Termine und Videos findet ihr auf Facebook unter: **KSV Baunatal 2011er Fußball**

U11 bei der JSG Edermünde/B/W/B

Teambuilding!

Die U11 des KSV Baunatal gewinnt eigenes Blitztunier

Am Samstag, den 21.08.2021 war es endlich soweit, wir durften auf unserer traumhaften heimischen Sportanlage - auf dem Kunstrasenplatz am Parkstadion - ein Blitzturnier ausrichten. Unsere Trainerin Peggy Riedel lud ein paar regional befreundete Teams mit ihren Daheimgeblieben bzw Urlaubsrückkehrern zum gemeinsamen Kicken in den Ferien ein.
Neben unserem eigenen Team waren noch die D2 des KSV Hessen Kassel, die D1 des SV Kaufungen und die D2 des VFL Kassel mit von der Partie und trugen neben guten, fairen Spielen und einem netten Miteinander zu einem kurzweiligen Turnier bei.
Jedes Team hatte auf 2 aufgebauten Kleinfeldern in Hin- und Rückspielen genügend Zeit und Raum zu testen und so entwickelten sich ausgeglichene und ansehnliche Partien auf einem guten Niveau. Unsere Jungs erwischten insgesamt einen sehr guten Tag und konnten nicht nur mit tollen Spielzügen und schön herausgespielten Toren glänzen, sondern auch mit einem verbesserten Defensiverhalten die Zuschauer überzeugen.
Vielen Dank an die Verantwortlichen der Stadt Baunatal, die Trainer, Eltern und die Spieler als Hauptakteure für einen gelungen Nachmittag...wir sollten das einfach öfter machen!
Mehr Informationen wie Spielberichte, Termine und Videos findet ihr auf Facebook unter: KSV Baunatal 2011er Fußball

Die Teilnehmer des Blitzturniers!

Begrüßung der Teilnehmer und kurzes Briefing!

Die U11 des KSV Baunatal absolviert fünftägiges Trainingscamp mit abschließendem Leistungsvergleich in Kassel

Am vergangenen Montag startete unsere Trainerin Peggy Riedel mit ihrem U11-Team ins diesjährige Trainingslager. Neben dem Fußball stand auch das Teambuilding mit jeder Menge Spaß im Fokus dieser fünf Tage. Vom Schwimmbadbesuch über Fußballtennis, Waldspaziergänge, Bergläufe und Vielem mehr, gabs aber auch jede Menge Fußball.
Am Dienstag hatten wir z.B. die C-Jugend (2008-er) von FV Felsberg zu Gast und zeigten trotz einer Niederlage schon eine gute Mannschaftsleistung. Für Freitag hatte unsere Trainerin dann noch ein Blitzturnier mit der D2 des 1.SC 1911 Heiligenstadt (2010-er) und der C3 des VFL Kassel (2008/2009-er) organisiert. Dank unseres besseren Torverhältnisses konnten wir das Turnier gewinnen, viel wichtiger dabei waren aber die Erfahrungen, die in

diesen teilweise spielerisch guten und teilweise auch sehr körperbetonten Spielen gesammelt wurden.
Vielen Dank unseren Gästen an den beiden Tagen. Des Weiteren geht der Dank auch an die vielen fleißigen Helfer aus der Elternschaft und ganz besonders an unsere Trainerin Peggy, die wieder einmal ihr überragendes Organisationstalent zeigte – danke schön!

Nach dem Camp dann ein Kleinfeld LV in Kassel

Nach unserem kräftezehrenden Trainingscamp mit lediglich 9-er Feldspielen, folgten wir am Sonntag der Einladung zu einem hochkarätigen 7-er Kleinfeld-LV bei unseren Nachbarn Hessen Kassel. Gespielt wurde mit 5 Teams je 20 Minuten „Jeder gegen Jeden".
Im ersten Spiel konnte man uns deutlich anmerken, dass die Umstellung aufs kleine Feld schwer fiel und in den Köpfen auch die nötige Frische fehlte. Der spielstarke TSV Havelse konnte das ausnutzen und besiegte uns, auch in der Höhe, verdient mit 4:1.
Im zweiten Spiel gegen BSG Chemie Leipzig begannen wir viel präsenter, erspielten uns viele gute Torchancen und stoppten die Angriffsversuche der Leipziger schon früh. Der Lohn spiegelte sich auch im Endergebnis mit einen ungefährdeten 3:0 Sieg wider.
Gegen den FC Verl bestimmten wir zwar das Geschehen, konnten aber das 0:1 und kurz darauf auch noch das 0:2 nicht verhindern. Vorausgegangen waren zwei individuelle Fehler. Die Jungs bäumten sich auf, zeigten eine unheimliche Willenskraft und drehten dieses Spiel tatsächlich noch mit 3:2 zu unseren Gunsten. Klasse!
Mit diesem Schwung ging es dann gegen Rot-Weiß Erfurt. Die Erfurter wurden regelrecht überrannt und hatten beim ungefährdeten 7:1 Sieg keine Chance gegen unsere Kids.
In unser letztes Spiel gegen den ungeschlagenen Gastgeber die U11 des KSV Hessen Kassel starteten wir unglücklich und lagen bereits nach nicht mal einer Minute mit 0:1 zurück. Hatten die Gastgeber zu Beginn noch die klareren Feldvorteile, änderte sich das im Spiel zunehmend. Dank einer überragenden kämpferischen Leistung wurde das verhindert und unsere Jungs zeigten sich immer gefährlich bei ihren Angriffen. Zu guter Letzt gelang uns dann doch noch, durch einen sehenswerten und unhaltbaren Distanzschuss der Ausgleich.
Fazit: Nach der Intensität der vorangegangenen Woche war das eine tolle Vorstellung des Teams (abgesehen vom ersten Spiel gegen den TSV Havelse).
Ein besonderer Dank geht an die U11 des KSV Hessen Kassel für die spontane Einladung zu diesem Leistungsvergleich und allen teilnehmenden Teams für die fairen Spiele.
Mehr Informationen wie Spielberichte, Termine und Videos findet ihr auf Facebook unter: KSV Baunatal 2011er Fußball

Waldspaziergang trotz müder Beine..!

U11 des KSV Baunatal beim LV in Kassel.

GSV Eintracht Baunatal

Dritter Sieg im dritten Spiel

GSV Eintracht Baunatal –
SG Bad Wildungen/Friedrichstein 2:1 (1:1)

Auch im dritten Saisonspiel konnte die Eintracht drei Punkte einfahren und sich gegen Ligakonkurrenten SG Bad Wildungen/Friedrichstein mit 2:1 durchsetzen.
In der Gruppenliga Begegnung, wo nur der GSV das Tor traf, taten sich die Gastgeber über weite Strecken schwer, die gut organisierte Bad Wildunger Defensive in Verlegenheit zu bringen. So war es nicht verwunderlich, dass der Führungstreffer für die Eintracht nach einer Standardsituation fiel. Kutzner brachte eine Freistoßflanke in den Sechzehner, diese köpfte Grosse per Bogenlampe über den SG-Schlussmann Seibert hinweg. Al-Omari stand genau richtig und drücke das Runde über die Torlinie (13.).
Die Badestädter agierten aus einer tiefstehen Defensive heraus und probierten sich oft an langen Bällen. Gefahr vor dem Tor der Großenritter entstand meist nur nach Standards, wie auch beim 1:1 Ausgleichstreffer der Gäste. Ein unglücklich verlängerter Kopfball von Bestmann, ließ eine Freistoßflanke im Großenritter Tor einschlagen (22.). Nach dem Seitenwechsel übernahm die Eintracht immer mehr die Spielkontrolle und erarbeitete sich, im Gegensatz zum ersten Durchgang, einige Torgelegenheiten durch Kutzner und Al-Omari. Die Abschlüsse kamen meist aus der zweiten Reihe und waren jedoch zu ungenau, um das SG-Tor zu gefährden. Die Gäste Abwehr bat wenige Unkonzentriertheiten an, weswegen die Eintracht versuchte den Druck weiter zu erhöhen. Dies gab Bad Wildungen Raum für Kontergelegenheiten, den sie aber nur einmal gefährlich nutzten, als SG-Angreifer Zahovic alleine vor De Coster auftauchte. Zahovics Abschluss konnte der GSV-Keeper aber sicher entschärfen. Die Spielentscheidende Szene hatten die Großenritter. Aus einer Drangphase heraus spielte Scott einen ideal getimten Ball in den Fünfmeterraum, wo abermals Al-Omari in Position gelaufen war und zum verdienten 2:1 Endstand einköpfte (74.).

Spieldaten

Eintracht: De Coster – Scott, Leck, Grosse, Koch – Kutzner, Bestmann, Bürger – Schweitzer (89. Greif), Al-Omari, Schmidt (90. Höhmann)
Tore: 1:0, 2:1 Al-Omari (13., 74.), 1:1 Eigentor (22.)

Luis Möller erzielte sein erstes Tor für die Senioren

Souveräner Heimsieg

GSV Eintracht Baunatal II – Dynamo Windrad Kassel 5:0 (4:0)

Das zweite Heimspiel der Saison konnte die Münstedt-Elf erfolgreich gestalten und bleibt in dieser ohne Gegentreffer.
Die Großenritter legten einen echten Frühstart hin, während die Kasseler einige Zeit brauchten, um sich an den Kunstrasenplatz zu gewöhnen.
In der zweiten Minute brachte Zvarun einen Freistoß in den Sechzehner. Der Ball landete bei Möller, dessen Schuss zunächst geblockt wurde. GSV-Kapitän Harbusch stand goldrichtig und schob zur Führung ein (2.). Die Reserve spielte, aus einer sicheren Abwehr heraus, weiter nach vorne und wurde für ihre Angriffsbemühungen belohnt. Nach einem Foulspiel an Hrdina war Grajossek vom Elfmeterpunkt erfolgreich (13.).
Nur sieben Minuten später erhöhte Cojocari den Spielstand auf 3:0 (20.). Nach einem Windrad-Standard schaltete die Heimelf schnell um. Grüneklee spielte Cojocari frei. Dieser schüttelte einen Gegenspieler ab, umkurvte den gegnerischen Schlussmann und schoss den Ball letztendlich über die Linie. Nach einer scharfen Flanke von Cojocari erhöhte Möller, per Kopf, auf den Halbzeitstand von 4:0 (32.). Im zweiten Spielabschnitt passierte nicht mehr allzu viel. Die Gäste aus Kassel steckten, trotz des deutlichen Rückstands, zu keiner Sekunde den Kopf in den Sand und spielten weiter nach vorne – ein Tor gelang ihnen jedoch nicht. Den Schlusspunkt der Partie setzte Cojocari. Ein Ball von Lux wurde durch die Kasseler Abwehr falsch eingeschätzt und landete somit bei Cojocari. Mit seinem platzierten Schuss ließ er dem gegnerischen Torhüter keine Abwehrchance (85.).

Spieldaten

Eintracht: Maurice Kraft – Zvarun (60. Werner), Harbusch, Grajossek, Marvin Kraft – Lux, Möller (46. Patzer) – Kusiek, Grüneklee – Hrdina (67. Wierzbicki), Cojocari
Tore: 1:0 Harbusch (2.), 2:0 Grajossek (13.), 3:0, 5:0 Cojocari (20., 85.), 4:0 Möller (32.)

Vorschau

Erste Mannschaft
Mittwoch, der 01. September: GSV Eintracht Baunatal – TSV 1900 Wabern, Anpfiff: 19:00 Uhr

Sonntag, der 05. September: SG Neuental/Jesberg – GSV Eintracht Baunatal, Anpfiff: 15:00 Uhr

Zweite Mannschaft

Sonntag, der 05. September: VfB Bettenhausen – GSV Eintracht Baunatal II, Anpfiff: 15:00 Uhr

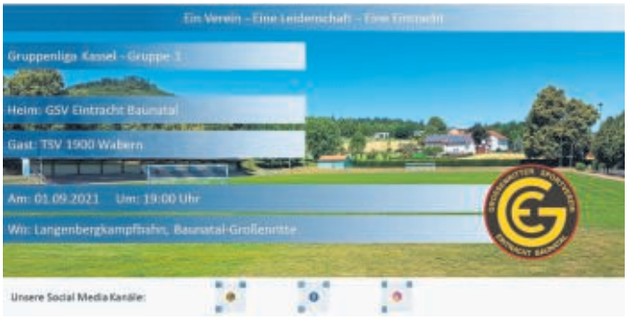

GSV Jugendfußball

Eintracht Baunatal F1-Jugend beim „Tag der Qualifizierung" des Hessischen Fußball-Verband e.V.

Am letzten Sonntag der Sommerferien fand in Edermünde/Holzhausen der „Tag der Qualifizierung" des HFV statt. Hierbei wurden interessante und altersgerechte Trainingsformen mit flexiblen Inhalten von der vielfältigen Bewegungsschulung bis hin zum Fußballspiel im Kinder- und Jugendfußball durch den HFV vermittelt.

10 Spieler aus der F1-Jugend der Eintracht Baunatal unterstützten diesen Tag mit dem Hessischen Fußball-Verband und demonstrierten unter Anleitung spielerisch neue, mögliche Wettbewerbs- und Trainingsformen im FUNiNO-Modus.

Der Schwerpunkt für dieses Jahr lag auf „neue Wettbewerbsformen im Kinderfussball", welches sich gezielt an die Bambini, G und F-Jugend richtete (Altersklasse 6-8 Jahre), u.a. mehr Entwicklungsmöglichkeiten, mehr Torschüsse, mehr Dribblings, mehr Pässe, gleiche Spielzeiten für alle Spieler.

Zusammen mit 40 Trainer*inneren und Betreuer*innen mehrerer Gemeinden aus Nordhessen wurde besprochen und diskutiert, inwiefern spielerisch die Kinder im Training und im Spiel sich weiterentwickeln können.

Trotz des regnerischen Wetters waren alle F1-Spieler*innen mit viel Energie und Spaß bei der Sache. Zum Schluss gab es für jeden Spieler für den tollen Einsatz noch einen eigenen Ball - Ein guter Start in die neue Spiel- und Trainingssaison 2021/2022.

Am 11.09.2021 startet die F1 der Eintracht in die neue Spielserie. Das erste Spiel ist auch gleich das Stadtderby. In der Langenbergkampfbahn empfängt der GSV dabei die zweite Mannschaft des KSV Baunatal.

Betreuer/Trainer und Spieler bei den Vorführungen auf dem Sportplatz in Edermünde/Holzhausen

*F1-Betreuer Christian Patrick Nuhn mit seinen Spieler*innen nach den Übungen*

TSV Hertingshausen

TSV Teams zweimal auswärts im Einsatz

Ein Punkt, kein erzielter Treffer in den bisherigen Pflichtspielen für das Fehr-Team. Das soll sich am kommenden Mittwoch, wenn man beim heimischen FC Homberg (19.00 Uhr) im Stellbergstadion zu Gast ist, möglichst ändern. Beste Werbung dafür machten Theis&Co beim überzeugenden 4:2 Testspielerfolg am vergangenen Mittwoch gegen den Bundesliganachwuchs des KSV Hessen Kassel. Pascal Theis (2x) und die beiden Neuzugänge Jan Kraus und Max Trailing trafen in einer sehenswerten Partie.

Die Kreisstädter konnten bei ihren Auftaktbegegnungen gegen den FC Körle und beim Remis in Bad Wildungen bislang vierfach punkten. Gegen die SG Neuental/Jesberg mussten die Schützlinge von Spielertrainer Florian Seitz am vergangenen Sonntag ihre erste Niederlage recht unglücklich, weil mit dem Schlusspfiff, hinnehmen. Man dürfte also einen äußerst angesäuerten Gastgeber erwarten der sicher diese Scharte mit einem Heimsieg gegen die Baunataler auswetzen will.

Das spielstarke Mittelfeld der Hausherren um den torgefährlichen Hannes Seitz in den Griff zu bekommen könnte einer der Schlüssel zum Erfolg sein um in der Tabelle zu den Gastgebern aufzuschließen. An den einzigen Vergleich der beiden Kontrahenten erinnert man sich im Sportpark nur ungern, gab es doch für die Gäste auf den Tag genau vor 2 Jahren an gleicher Stätte mit 0:4 noch eine klare Niederlage.

Reserve will an der Scharnhorststraße punkten

Einen Tag später am Donnerstag den 2.9. um 19.00 Uhr ist die Reserve zu Gast beim BC Sport II. Man darf gespannt sein ob der Klisch-Elf bei den punktlosen Sportianern der erste Dreier gelingt.

Schweres Auswärtsprogramm am Wochenende

Am kommenden Wochenende stehen für die TSV Kicker dann weitere heikle Auswärtsaufgaben auf dem Programm. Während die 1. Garnitur in Fritzlar-Haddamar bei der SG Kirchberg-Lohne antritt, gastiert das Team um Andi Klisch und Robin Dickhaut zur gleichen Zeit (15.00 Uhr) in Wellerode bei der SG Söhrewald.

Vorschau:

Mittwoch 1.9.2021 19.00 Uhr
Gruppenliga Gr.1
FC Homberg : TSV Hertingshausen

Donnerstag 2.9.2021 19.00 Uhr
Kreisliga A Gr.1
BC Sport Kassel II : TSV Hertingshausen II

Sonntag 5.9.2021 15.00 Uhr
SG Kirchberg/Lohne : TSV Hertingshausen (Fz.-Haddamar)
SG Söhrewald : TSV Hertingshausen II (Wellerode)

Mit 1:3 ging die letzte Begegnung gegen die Spielgemeinschaft aus dem Schwalm-Eder Kreis verloren.

Ohne Chance für Dickhaut&Co im letzten Vergleich gegen die SG Söhrewald

TSV 1896 Guntershausen

TSV Gunterhausen – TSV Vellmar II 6:0 (2:0)

Am 3. Spieltag musste der TSV Guntershausen im Heimspiel gegen den TSV Vellmar II antreten.Von beginn an zeigten die Guntershäuser wer Herr auf dem Platz war und ließen die Gäste kaum zur Entfaltung kommen. In der 12. Spielminute das 1:0 durch J.Ringsleben nach Vorlage M.Buchholz. Das 2:0 erzielte wiederum J.Ringsleben nach Traumvorlage N.Umbach (27. min). Pech hatten die Gastgeber dann als Verletzungsbedingt ausgewechselt werden musste. Erst C.Meissner 24.min, J.Ringsleben (28.min). Am schlimmsten erwischte es M.Buchholz in der 33.min. Er verletzte sich so, dass er später im Krankenhaus untersucht werden musste. Gute Besserung! Man musste also noch in der 1. Halbzeit 3x wechseln. Doch auch die eingewechselten Spieler zeigten von Anfang an eine gute Leistung. Tore fielen bis zur Pause nicht mehr. In der 2. Halbzeit Guntershausen weiter sehr Torgefährlich. Chance auf Chance folgte auf den Kasten von Vellmar. Gleich 2x hatte N.Umbach die Vorentscheidung auf dem Fuss (46. und 52.min.). E.Hamilton-West nach Einzelleistung an die Latte (63.Min). Schließlich verwandelte dann N.Umbach Foulelfmeter zum 3:0. (ein an diesem Tag gut aufgelegter F.Immelnkämper wurde im Strafraum gefoult 66.min). Dann der Auftritt von P.Prokopenko: Erst scheitert er am Gästekeeper (81.min). Mit einem gefühlvollen Heber erzielte er das 4:0 (83.Min.) . Nur eine Minute später ließ er das 5:0 folgen. Mit dem Schlusspfiff machte P.Otto das halbe Dutzend zum 6:0 Endstand voll.
Fazit: Eine richtig gute Vorstellung des TSV Guntershausen. Bei besserer Chancenauswertung wäre ein noch höherer Sieg möglich gewesen.

Traf doppelt J.Ringsleben

Traf ebenso doppelt P.Prokopenko

Tuspo Rengershausen

Kreisoberliga Kassel

Tuspo Rengershausen – Olympia Kassel 5:0 (2:0)

Aufgrund des angesagt sehr regnerischen Wetters wurde das Spiel auf den Kunstrasen verlegt. Wie auch im letzten Spiel brauchte der Tuspo doch eine gute viertel Stunde um ins Spiel zu kommen. Der Gast war bis dahin gut im Spiel und erspielte sich einige gute Chancen. Unsere Mannschaft wurde nun stärker und bestimmte das Spiel. Schön herausgespielt konnte nun Abdelganie Zmiro in der Minute 27 zur 1:0 Führung einschießen. Kurz danach Elfmeter für den Tuspo den Alexander Müller zum 2:0 verwandelte. So ging es in die Pause. Von nun an dominierte der Tuspo Spiel und hatte einige gute Chancen das Ergebnis positiv zu verändern. Dann doch in Minute 62 war es Marcos Brandao Bello der zum 3:0 erhöhte. Es lief gut für den Tuspo und Manuel Schmidt setzte sich im Alleingang durch und erhöhte auf 4:0. Kurz vor Spielende gab es noch einen Elfmeter für den Tuspo den Manuel Schmidt zum 5:0 Endstand verwandelte. Ein auch in der Höhe verdienter Sieg zumal der Tuspo noch einen Elfmeter vergab. Nun findet am Freitag das Lokalderby gegen Anadoluspor Baunatal um 19:00 Uhr auf dem Kunstrasenplatz in Rengershausen statt. Der Gegner ist bisher sehr erfolgreich unterwegs und konnte mit 0:7 bei BC Sport seinen Anspruch auf die Tabellenspitze unter Beweis stellen.

Fußballer vom Tuspo: Spendenaktion für Flutopfer

Die zweite Mannschaft des Tuspo hat die Initiative zu einer Spendenaktion für die Flutopfer ergriffen. Nach dem Motto Fußballer helfen Fußballer wurde ein Kontakt zum BC Ahrweiler aufgebaut. Dort steht nichts mehr wo es mal stand. Der Kunstrasenplatz liegt zusammengerollt hunderte von Metern weg von der ursprünglichen Stelle. Clubhaus incl. Sportgeräte sind nicht mehr brauchbar. Alle Fußballer vom Tuspo und Freunde spenden um eine stattliche Summe zu erreichen. Die Jungs der zweiten Mannschaft werden nach Absprache mit dem BC Ahrweiler ab dem 12.9.2021 einen Termin zur persönlichen Übergabe der Spende vereinbaren. Wir, als Fußballer vom Tuspo, hoffen durch diese Aktion ein wenig dazu beizutragen das demnächst zu mindestens Ansatzweise wieder Sport betrieben werden kann.
Bei Fragen kann man sich auch telefonisch wenden an Sascha Grüner 01724442198.

Wer nun noch spenden möchte, kann dies tun auf das Konto der:
Kasseler Sparkasse
Tuspo Rengershausen
DE93520503530216002135
Verwendungszweck ‚Flutopferspende'.

Ergebnisse vom Wochenende:

Tuspo Rengershausen - Olympia Kassel 5:0 (2:0)
Torschützen: 1:0 (27.) Abdelganie Zmiro, 2:0 (33.) Alexander Müller, 3:0 (62.) Marcos Brandao Bello, 4:0 (78.) + 5:0 (86.) Manuel Schmidt
Tuspo Rengershausen II - SSV 51 Kassel 0:3 (0:1)

Vorschau-Senioren:

Kreisoberliga Kassel
Freitag, 03.09.2021, 19.00 Uhr
Tuspo Rengershausen – Anadoluspor Baunatal
Rengershausen, Waldsportplatz

Sonntag, 05.09.2021 13.00 Uhr
TSV Rothwesten II - Tuspo Rengershausen
Fuldatal-Rothwesten, Rudof-Harbig Str.

Kreisliga B Kassel
Sonntag, 05.09.2021, 15.00 Uhr
SV Germania Kassel - Tuspo Rengershausen II
KS-Süsterfeld, Eugen-Richter-Str.

AH-Kreispokal
Samstag, 04.09.2020 17.00 Uhr
BC Sport Kassel - Tuspo Rengershausen
KS-Bettenhausen, Scharnhorststr.

C-Jugend

Zwei Spiele, zwei Siege
Im Rahmen der Vorbereitung auf die neue Saison, die am 11. September mit dem Auswärtsspiel in Nieste startet, absolvierte die C1-Jugend der JSG Rengershausen/ Oberzwehren zwei Testspiele gegen klassenhöhere Gegner. Am vergangenen Dienstag war der OSC Vellmar II zu Gast auf dem Kunstrasenplatz in Rengershausen. Gegen den Verbandsligisten zeigte der Gastgeber eine starke Leistung und gewann das Spiel mit 10-1. Angefangen von den beiden Torhütern Nils und Chris, der in der zweiten Halbzeit zum Einsatz kam und gleich einen Elfmeter parierte, zeigten alle Mannschaftsteile des Teams um Chefcoach Oliver Greiner eine überzeugende Leistung. Die Treffer gegen Vellmar erzielten Alan, der fünfmal traf, Kevin der dreimal den Ball im Tor unterbrachte sowie Leon und Resa. Getrübt wurde der Erfolg durch den Ausfall von Luca, der sich ohne gegnerische Einwirkung verletzte und einige Zeit nicht spielen kann. Im zweiten Spiel hieß der Gegner JFV Söhre.
Gegen den Gruppenligisten gewann die JSG Rengershausen/ Oberzwehren in Lohfelden wiederum nach einer starken Leistung mit 2-0. Der Gast ging bereits in der ersten Spielminute in Führung. Alan erkämpfte sich am gegnerischen Strafraum den Ball und schob ihn überlegen ins Tor. Der Gastgeber ergriff die Initiative und drängte auf den Ausgleich. Doch die Rengershäuser hielten dagegen und es entwickelte sich ein Spiel, bei dem die Spielanteile gleichmäßig verteilt waren. Gefahr für das Tor der Gäste drohte, wenn in der Vorwärtsbewegung die Pässe ungenau gespielt wurden. In der 17. Minute verhinderte Nils mit einer Glanzparade den Ausgleich.
Weitere Torchancen ließen beide Abwehrreihen nicht zu und so wurden nach 35 Spielminuten die Seiten gewechselt. In der zweiten Halbzeit das gleiche Bild. Der Gastgeber versuchte den Ausgleich zu erzielen. Doch die Defensive der Rengershäuser verteidigte geschickt und ließ keine nennenswerte Chance zu. Leider war aber auf Seiten der Gäste das Passspiel im Spiel nach vorn weiterhin zu ungenau und brachte die JFV Söhre ebenfalls nicht in Bedrängnis. Wenn aber schnell und genau gespielt wurde, stellte sich auch der Erfolg ein. Eine tolle Kombination von Julius und Leon brachte Alan in eine aussichtsreiche Schussposition und der Torjäger erzielte seinen zweiten Treffer des Spiels. Nach dem 2-0 war das Spiel entschieden. Zwar versuchte die JFV Söhre noch das Ergebnis zu korrigieren, hatte aber keinen Erfolg mit seinen Bemühungen.
Auch die Gäste hatten noch Möglichkeiten, das Ergebnis zu verbessern. So blieb es beim verdienten Erfolg. Das Trainerduo Kistner/ Berger war nach dem Erfolg sehr zufrieden und attestierte der Mannschaft ein gutes Spiel und dass das Team auf dem richtigen Weg sei. Es spielten: Nils, Julius, Tyrone, Gleb, Hannes, Leon, Noah, Tim, Nikita, Kevin, Schahin, Schayan und Alan.
Die beiden Fotos zeigen das Team sowie Alan, Julius und Leon

Jugendvorschau:

D-Junioren Kreispokal
JSG Baunatal/Oberzwehren – TSV Wolfsanger
Dienstag, 07.09.2021 KS-Oberzwehren, Kronenackerstr. 18.30 Uhr

B-Junioren Kreispokal
JSG Nordstadt - JSG Baunatal/Oberzwehren
Dienstag, 07.09.2021 KS-Nordstadt, Struthbachweg 18.00 Uhr

A-Junioren
TSG Wilhelmshöhe – JSG Baunatal/Oberzwehren
Samstag, 04.09.2021 KS-Wilhelmshöhe,Stockwiesen 16.30 Uhr

Handball

GSV Eintracht Baunatal

Handball-Altherren

Am Donnerstag starteten die Handball-Altherren ihre 12. Radtour zum Schwalm-Radweg von Treysa - Alsfeld bei ideallem Radfahrwetter durchfuhren wir die Orte Ascherode-Loshausen -Zella-Salmshausen-Röllshausen-Schrecksbach nach Alsfeld der schönen Fachwerkstatt. Im“ Das kleine Cafe „ ein schönes mit viel Liebe gestaltetes Ambiente, ließen wir uns mit Kaffee und Kuchen verwöhnen. Am Abend kehrten wir im Hessischen - Hof ein, um unserem Vereinswirt August Krug zum 90. Geburtstag zu gratulieren. Somit ging ein schöner Tag mit Freunden zu Ende. Nicht vergessen die nächste Tour führt uns zum Diemelradweg von Hofgeismar- Karlshafen. Abfahrt am Dorfplatz 10:00 Uhr

Gratulation zum 90. Geburtstag August Krug

Handball -Senioren in Alsfeld

1. Heimspiel am Samstag in der Rundsporthalle

1. Herren, 3. Liga

Vorbereitungsphase beendet - Saisonstart am Samstag

Die Sommervorbereitung der Drittligahandballer des GSV Eintracht Baunatal ist beendet. Mit einer 25:28 Testspielniederlage am vergangenen Samstag konnte das Team von Trainer Dennis Weinrich ergebnistechnisch zwar keine gelungene Generalprobe feiern, doch kurz vor dem 1. Heimspiel am Samstagabend zeigten sich die Baunataler trotzdem zuversichtlich. Vor ca. 150 Zuschauern in der RUndsporthalle konnten die Abläufe auch außerhalb des Handballfeldes getestet werden und die 3-G-Regelung inkl. aller Besonderheiten hinsichtlich des zu beachtenen Hygienekonzeptes geprüft werden. Der Vorstand war zufrieden mit dem Gesamtablauf und die Neuzugänge der 1. Herrenmannschaft wurden nach dem Spiel gegen den NHC nochmals offziell vorgestellt. Die Gäste aus Niedersachsen erwiesen sich erneut als hartnäckiger Gegner, der den Großenrittern pünktlich vor Saisonbeginn nochmnals die ein oder andere Schwachstelle aufzeigte.

Heimspielauftakt am Samstag in der Rundsporthalle

Am kommenden **Samstag, den 4. Spetember um 18:00 Uhr** empfängt man nun den TuS Volmetal zum 1. Spieltag der 3. Liga Saioson 2021/22. Die Mannschaft freut sich über die erneute Unterstützung in der Halle und brennt darauf, die ersten beiden Punkte gemeinsam mit Ihnen/Euch in Baunatal zu behalten.

Zutritt erhalten alle Zuschauer*innen, welche entweder geimpft, genesen oder getestet (24h aktuell) sind. In der Halle herrscht die Pflicht zum Tragen eines Mund-Nasen-Schutzes bis zum Sitzplatz. Am eigenen Sitzplatz kann

der MNS abgelegt werden. Die Rundsporthalle Baunatal bietet ausreichend Platz die Abstandsregelungen einzuhalten sowie alle Fans und Dauerkarteninhaber unterzubringen, welche das Spiel verfolgen möchten. Wir empfehlen nicht viel später als ca. 30 Minuten vor Spielbeginn zu erscheinen, um den umfangreicheren Einlassprozess (3-G-Kontrolle - Check-In / Besucherregistrierung - Ticketkauf) reibungslos bis zum Abpfiff abwickeln zu können. Der GSV bittet alle Teilnehmenden um gegenseitige Vorsicht und freut sich auf einen erfolgreichen, gemeinsamen Handballabend!

Das Team des GSV für die Saison 2021/2022!

HSG Baunatal

Männer-Landesliga

Erstes Testspiel des Männer-Landesligateams nach langer Zwangspause

Es durfte wieder Handball gespielt werden und darauf freuten sich einige Zuschauer und insbesondere die Männerteams der HSG Baunatal und der TG Wehlheiden. Sonntag, 22.08.2021 - 16Uhr, das war der magische Zeitpunkt auf den sich alle Aktiven und Zuschauer freuten.

Das endlose Training in Kleingruppen war für die HSG Geschichte und die Teams konnten sich in einem Testspiel messen.

Nach so einer langen Pause wurde die Messlatte nicht so hoch gelegt und entsprechend war der Start bei den Baunatalern. Der Bezirksoberligist aus Wehlheiden, der sein Männerteam aus der Landesliga zurückgezogen hatte, fand gut in die Begegnung und führte 4:6. Doch die HSG kam immer besser ins Spiel und drehte das Ergebnis bis zur Halbzeit auf 14:12. Nach einer acht Tore Führung in der zweiten Halbzeit ließen die Baunataler etwas nach, gewannen aber am Ende doch noch deutlich mit 29:25.

Trainingslager der 1. Männermannschaft in Eschwege

Zum ersten Mal nach vielen Jahren konnte der Männer-Landesligist der HSG Baunatal, sein Trainingslager nicht in Duderstadt durchführen und musste nach Eschwege ausweichen.

Aber auch in Eschwege wurde das Trainingslager erfolgreich gestaltet. Auf der Agenda standen viele Trainingseinheiten mit Ball, Floßbau als Teambuilding mit anschließendem Stapellauf auf dem Werratalsee, ein Mannschaftsabend und abschließend ein Testspiel gegen den Bezirksoberligisten Datterode/Röhrda/Sontra. Das Testspiel gegen den früheren Landesligisten aus dem Werra-Meißner-Kreis gewann die HSG Baunatal, trotz allen Anstrengungen der Vortage, deutlich mit 39:17.

Bei dieser Floß-Crew heißt das Motto: „Hütt muss müt".

Keine Panik auf der Titanic! Gut das es Schwimmwesten gibt!

Handballcamp #7 mit großer Resonanz

Nach längerer Zwangspause, bedingt durch die Pandemie, konnte endlich wieder das sehr beliebte Handball-Camp der HSG Baunatal vom 16.08. bis 18.08.2021 durchgeführt werden.

Entsprechend groß war in diesen Sommerferien das Interesse der Kinder und Jugendlichen am 7. Handballcamp.

Insgesamt 43 junge Handballinnen und Handballer nahmen begeistert an dem Camp #7 unter Leitung von Mike Fuhrig, Tobias Oschmann und Max Henkel teil. Für alle bedeutete das drei Tage Vollgas beim Handballtraining und alle machten mit großer Begeisterung mit.

Unterstützt wurde das Handballcamp von unseren verlässlichen Camp-Partnern der Kasseler Sparkasse in Baunatal, in Vertretung von Centerleiter Herrn Stefan Oberhofer, der BDKS Baunatal, von Karl-Heinz „Charly" Gerlach/HSG Baunatal, der sich um die kulinarische Versorgung der Teilnehmerinnen und Teilnehmer kümmerte, und von Handballerinnen der 1. Frauen- und weiblichen A-Jugendmannschaft der HSG Baunatal.

Bei allen Unterstützern und Helfern bedankt sich die HSG Baunatal auf das herzlichste, ohne sie wäre diese Veranstaltung nicht durchführbar.

Die jungen Handballerinnen und Handballer vom Handball-Camp #7 der HSG Baunatal mit ihren Trainern und Offiziellen v.l.nr. Max Henkel, Sven Käse (HSG Förderverein), Tobias Oschmann, Mike Fuhrig und Herr Stefan Oberhofer Centerleiter der Kasseler Sparkasse in Baunatal.

Fitness

KSV Baunatal

Teamworkouts im KRAFTWERK

Präventionskurse mit Bezuschussung der Krankenkasse in der KSV Sportwelt und im KRAFTWERK

Gesundheitskurse (8 - 15 Einheiten) mit ZPP- Zertifizierung werden von den Krankenkassen in der Regel bis zu 80 % bezuschusst. Eine KSV-Mitgliedschaft ist nicht nötig. KSV-Mitglieder haben jedoch reduzierte Preise.

Unsere nächsten Kursstarts:

Yoga mit Enpspannungselementen ab Mo., 30. August 15:15 Uhr

Rückenpower: Bewegen statt schonen ab Mi., 1. September 19:00 Uhr

Hatha-Yoga für Einsteiger ab Di., 7. September, 17:00 Uhr

Herz- Kreislauf Training auf dem Trampolin für Einsteiger: Spring dich fit ab Mi., 25. August, 19:30 Uhr

Seniorenkraft, montags und mittwochs, 13:00 Uhr ab September 2021

Mehr Infos auf unserer Internetseite www.ksv-baunatal.de unter Kurse/ Praventionskurse

Nächste Specials:

Aerial Yoga

Aerial Yoga Workout
mit Anja Siebert
2 – stündiger Workshop:
Sa ., 25.09.2021: 09:30-11:45 Uhr
Das Arbeiten mit dem Tuch ist die perfekte Ergänzung zu Yoga am Boden. Aerial Yoga biete die Möglichkeit bestimmte Haltungen in einer vollkommen neuen Form zu erleben. Das Arbeiten an der Flexibilität und das Stärken des Körpers stehen außer den Entspannungsmöglichkeiten im Vordergrund. Aerial Yoga macht Spaß, lädt ein zum Experimentieren, kann sehr anstrengen, fordert und bringt einen manchmal an den Rand seiner Möglichkeiten und Kraft, schult das Vertrauen und die Fähigkeit loszulassen.
Kosten: 16,00 Euro für Mitglieder /20,00 € für Nicht-Mitglieder
Mindestteilnehmerzahl: 9 (davon max. 2 Kombitickets)
Info und Anmeldung: KSV Sportwelt, Altenritter Str.37, 34225 Baunatal, Tel. 0561 570599-0, Email: katrin.eschstruth@ksv-baunatal.de
Onlinebuchung: www.ksv-baunatal.de/kurse
Sie sind noch auf der Suche nach dem passenden Angebot für sich. Gerne beraten wir Sie!
Katrin Eschstruth, 0561 57059921 katrin.eschstruth@ksv-baunatal.de

Endlich wieder Mannschaftsworkouts in unserem KRAFTWERK!
Wir freuen uns endlich wieder TEAMS im Kraftwerk begrüßen zu dürfen!
Ihr habt Bock auf ´ne Extraschicht?
Extraschichten
Teamworkouts für Mannschaften und Kleingruppen
Freitagabend = **Mannschaftsabend**
Betriebliche Gesundheitsförderung, Personaltraining, Workshops an den Wochenenden, **Krankenkassenbezuschusste Präventionskurse, Jungegesellenabschiede, Fitnessevents**
Nicht das Richtige dabei?
Wir setzen keine Grenzen und freuen uns über deine individuelle Anfrage.
inga.kuhfuss@ksv-baunatal.de oder 0561 570599-22 bei Inga Kuhfuß

Lust auf Dein individuelles Training - Fitnessstudio oder Kraftwerk des KSV Baunatal machen es möglich

Gewichtszunahme, Rückenschmerzen durch das viele Sitzen oder einfach fit machen für den Strand, das Freibad oder die nächste Wanderung. Im Fitnessstudio und dem Kraftwerk, der Functional Box, des KSV Baunatal ist das kein Problem. Hier kannst du individuell, von Montag bis Sonntag trainieren. Unsere lizensierten Trainer helfen dir bei deinem EInstieg und erstellen dir einen auf deine Bedürfniss abgestimmten Trainingsplan. Du bist noch unsicher, dann buch doch ein unverbindliches Probetraining (Kosten 8,- Euro), lass dich von uns beraten und entscheide dann, ob wir der richtige Partner für deine Fitness und Gesundheit sind.
Termine kannst du per Email an fitness@ksv-baunatal.de oder per Telefon 0561/570599-0 vereinbaren. Wir freuen uns auf Dich!

Fitness beim KSV Baunatal

Präventions- und Rehasportverein Baunatal e.V.

Stettiner Straße 4, 34225 Baunatal
Abteilung Fitness

Unser Kursprogramm beim Präventions- und Rehasportverein Baunatal e.V.

Mach deinen Körper stärker

Krafttraining, Ausdauertraining und funktionelles Training halten Ihren Körper, Geist und Seele fit. Wir haben für Sie eine Auswahl an Programmen zusammengestellt, die all Ihre Trainingsziele erfüllen. Egal ob Einsteiger, Fortgeschrittene oder Profi – jeder kann teilnehmen. Ausdauer, Muskelaufbau, Fettabbau und Entspannung all das können Sie bei uns erleben.
Eine Menge Spaß und gute Laune sind garantiert.
Bitte melden Sie sich vorab für gewünschte Kurse und Programme über unsere Internetseite oder per Telefon 05601-960599 an.

Montag
17:30 Uhr – 18:00 Uhr Six Pack
18:00 Uhr – 19:00 Uhr Indoor Cycling
19:30 Uhr – 20:30 Uhr Iron System

Dienstag
18:00 Uhr – 19:00 Uhr Zirkel-Training
19:10 Uhr – 20:10 Uhr Body-Workout

Mittwoch
17:15 Uhr – 17:45 Uhr Six Pack
18:00 Uhr – 18:45 Uhr Functional Training
18:00 Uhr – 19:00 Uhr Indoor Cycling
19:00 Uhr – 20:00 Uhr Rückenfit
19:00 Uhr – 20:15 Uhr Yoga
19:15 Uhr – 20:15 Uhr Iron System

Donnerstag
18:00 Uhr – 18:45 Uhr Sling-Zirkel
19:00 Uhr – 20:00 Uhr Zumba
19:00 Uhr – 20:15 Uhr Yoga

Bei Fragen und Anregungen melden Sie sich gern persönlich, schreiben Sie uns eine Mail an info@rehasport-baunatal.de oder telefonisch unter 05601-960599. **www.rehasport-baunatal.de**

Gardetanz

Großenritter Carnevals Gemeinschaft 1949 Baunatal (GCG)

Ferientanztage der GCG vom 23. bis 27. August 2021

Nachdem im letzten Jahr die Ferientanztage pandemiebedingt ausfallen mussten, konnten in diesem Jahr unter Einhaltung von bestimmten Vorgaben und einem genehmigten Hygieneplan die Ferientanztage durchgeführt werden. Allerdings mussten am letzten Wochenende weitere Auflagen beachtet werden, weil sich die Inzidenzwerte im Landkreis Kassel verändert haben. Ab Montag war es notwendig, dass die Teilnehmerinnen sowie die Betreuerinnen einen entsprechenden Nachweis (genesen, geimpft oder getestet) für jeden Tag vorlegen mussten. Wir danken den Eltern und den Betreuerinnen, dass sie dies kurzfristig und unkompliziert geregelt und für die Einhaltung der Vorgaben gesorgt haben. Aber alles trübte die Freude an den fünf Tagen der letzten Ferienwoche in keiner Weise. Die 21 Kinder waren mit Begeisterung bei den vielen Tanzeinlagen und Aktivitäten, die von den Stadtgardetänzerinnen Emilia Blum, Felicia Halbig, Alexandra Horn, Sarah Jungermann, Aileen Klinke, Leonie Lux, Emilie Mettke und Julika Wicke.
Den Betreuerinnen ein herzliches Dankeschön, dass sie die Ferientanztage vorbereitet und an den fünf Tagen den Teilnehmerinnen unvergessliche Stunden vermittelt haben. Zum Abschluss wurde auch wieder ein Tanz präsentiert, allerdings und verständlicherweise ohne Publikum. Abteilungsleiter Dietrich Geißer überreichte den Betreuerinnen als Dankeschön eine kleine Aufmerksamkeit.

Jahreshauptversammlung der Abteilung Karneval für die Jahre 2019 und 2020 am 17. September 2021

Am **Freitag, den 17. September 2021, 19:00 Uhr**, findet im **im Saal der Stadthalle (Zugang über den Haupteingang der Stadthalle)** die Jahreshauptversammlung der Abteilung Karneval im GSV Eintracht Baunatal e.V. für die Jahre 2019 und 2020 statt.
Hierzu sind alle Mitglieder der Abteilung Karneval sehr herzlich eingeladen.

Es ist eine gute Gelegenheit, sich über die Aktivitäten und das Geschehen in der Abteilung zu informieren, auch wenn pandemiebedingt viele Aktivitäten nicht realisiert werden konnten.

Die Beratung folgender Tagesordnung ist vorgesehen:

01. Begrüßung
02. Ehrungen
03. Grußworte
04. Anträge
05. Wahl eines Wahlleiters/einer Wahlleiterin
06. Berichte
    a) Bericht des Abteilungsleiters
    b) Bericht der Kassiererin zu den Geschäftsjahren 2019 und 2020
    c) Berichte aus den verschiedenen Aufgabenbereichen und den Trainingsgruppen
07. a) Aussprachen zu den Berichten
    b) Antrag auf Entlastung des Abteilungsvorstandes für die Geschäftsjahre 2019 und 2020 durch die Kassenprüfer
    c) Beschluss über die Entlastung des Abteilungsvorstandes - Geschäftsjahr 2019
    d) Beschluss über die Entlastung des Abteilungsvorstandes - Geschäftsjahr 2020
08. Neuwahl zum Abteilungsvorstand und zu den verschiedenen Aufgabenbereichen
09. Turniergeschehen im Bund Deutscher Karneval e.V.
10. Die Veranstaltungen in der Session 2021/2022
11. Verschiedenes

Anträge zur Tagesordnung können bis zum 03. September 2021 bei Abteilungsleiter Dietrich Geißer, Wilhelmshöher Straße 51 a, 34225 Baunatal, eingereicht werden.

Dietrich Geißer, Abteilungsleiter

Hinweis: Bitte die Stadthalle mit Maske betreten und vor Eintritt in den Saal registrieren. Die einzuhaltenden Hygiene- und Abstandsregeln, die am Eingang zum Saal ausgehängt sind, müssen unbedingt beachtet werden.

Das letzte Üben vor dem Abschluss der Ferientanztage

Das Betreuerinnenteam der Ferientanztage 2021

Ju-Jutsu

ASV Baunatal

Erfolg in der Schule

Mit Kampfsport zu mehr Selbstbewusstsein, Konzentration und Aufmerksamkeit

Unser Training bedeutet für Ihr Kind mehr als nur sportliche Fitness und altersgerechte Selbstverteidigung:

Selbstbewusstsein

In unserem Training erreichen die Kinder Ziele durch eigene Anstrengung. So erleben sie wöchentliche Erfolge – ohne jeden Wettkampfzwang. Kampfsport vermittelt Kindern darüber hinaus das Gefühl, sich und andere schützen und verteidigen zu können. Eine solide Basis für gesundes Selbstvertrauen.

Konzentration

Im Training zählt nur die Übung, die gerade gelernt wird. Ablenkung gibt es nicht. So gewöhnen sich die Kinder daran, sich auf ihre Ziele zu konzentrieren – Schritt für Schritt, bis zum Erfolg.

Aufmerksamkeit

Kampfsport ist traditionell nichts anderes als ewiges Lernen. Trainer, Partner und der eigene Körper verlangen ständige Aufmerksamkeit. Schon nach wenigen Wochen im Training werden die Kinder auch im Alltag und in der Schule aufmerksamer und geduldiger. Und das macht sich auch in besseren Schulnoten bemerkbar.

Und das alles erlernen Ihre Kinder bei uns mit Spaß und Freude...
...also probieren Sie es aus. Kommen Sie zu einem Schnuppertraining!

Erfolg in der Schule kommt nicht von alleine. Warte nicht auf den Erfolg, unterstütze ihn z.B. mit Kampfsport.

Du hast Interesse am Ju-Jutsu? Worauf wartest Du noch? Trainiere mit uns.

Weitere Informationen unter: **Alliance Sportverein Baunatal / Großenritte in der Hamburger Str. 20:** Heidi Hoffmann (3. Dan Ju-Jutsu) & Andreas Winkel (5. Dan Ju-Jutsu), Tel.: 0163 77777 01, Mail: asv-baunatal@gmx.de
Homepage: www.asv-baunatal.de

Koronarsport

KSV Baunatal

Reha-Sport

Neue Regeln für den Herzsport

Die 7-Tage-Inzidenz ist im Landkreis Kassel auf einen kritischen Wert von über 50 gestiegen. Damit haben sich auch wieder die Regeln verschärft, die im Präventions- und Eskalationskonzept festgelegt sind.

Was ist zu beachten?

Die 3 G-Regeln greifen nun auch wieder für den KSV Baunatal. Sportstätten dürfen nur genutzt werden, wenn Personen vollständig geimpft, genesen oder aktuell getestet sind. Deshalb werden alle Mitglieder der Abteilung Reha-Sport aufgefordert ihren Impfnachweis bzw. aktuellen Test vorzulegen. Der aktuelle Test darf nicht älter als 24 Stunden sein. Anders ist eine Teilnahme am Sport nicht möglich. Nur so kann der Sportbetrieb aufrechterhalten werden.

Buchungssystem „Yolawo" nutzen

Das Online-Buchungssystem wird bisher gut genutzt und wird uns in der „Corona-Zeit" noch durch den Herbst und Winter begleiten. Wer sich allerdings nicht online anmelden kann, für den besteht die Möglichkeit der telefonischen Buchung unter 0561-570599-0 oder 01716255769.

Einmaliges Dankeschön-Angebot

Den Mitgliedern der Abteilung Reha-Sport wird bis zum 30.09.21 die kostenlose Nutzung des Fitness-Studios angeboten. Voraussetzung ist eine Terminvereinbarung für die erste Trainingseinweisung und Zugangsberechtigung. Wer Interesse hat, kann sich unter fitness@ksv-fitness.de oder 0561-570599-21 zur Terminvereinbarung melden.

Zusatzgruppe für Mitglieder

Ab September 2021 wird den Mitgliedern der Reha-Abteilung angeboten eine Zusatzgruppe zu besuchen, wenn sie keine ärztliche Verordnung mehr genehmigt bekommen. Allerdings ist diese Gruppe nur Abteilungsmitgliedern vorbehalten, die mindestens schon ein Jahr Abteilungsmitglied sind. Termine gibt es auf der Internetseite und im Yolawo.

Zurück in die Halle

Ab dem 04. September findet der Herzsport wieder zu den gewohnten Zeiten in der Waldsporthalle Rengershausen statt. Die Gruppeneinteilung bleibt bestehen. Es wird darum gebeten die aktuelle Entwicklung auf der Internetseite unter https://www.ksv-baunatal.de/reha-sport zu verfolgen.

Klaus Gabor
Pressewart

Herzsport: Hier noch im Freien. Ab September wieder in der Waldsporthalle Rengershausen.

Leichtathletik

GSV Eintracht Baunatal

Doppelt gut – Stück sichert sich zwei Hessentitel

GSV-Athletin Martina Stück reiste am vergangenen Wochenende nach Heuchelheim, um sich ihren Konkurrentinnen aus Hessen bei den Hessischen Seniorenmeisterschaften zu stellen. Unter guten Wetterbedingungen und überschaubaren Teilnehmerfeld rannte Martina über die 1500m zu einer tollen neuen Bestleistung. In einem packenden Endspurt gegen Veronika Ullrich, der amtierenden deutschen Meisterin im Crosslauf, sicherte sich unsere Läuferin mit einer Zeit von 5:35,42 min in der W50 den Meistertitel. Diese neue Bestleistung sichert ihr zugleich auch den zweiten Platz in der aktuellen deutschen Bestenliste ihrer Altersklasse. Auch das 800m-Rennen gestaltete Martina sehr mutig und wurde mit einer tollen Zeit von 2:43,38min und einem zweiten Hessentitel belohnt. Der Doppeltitel stimmt die Athletin und Trainer Sigfried Henning positiv für die kommenden Deutschen Seniorenmeisterschaften im heimischen Parkstadion vom 10.-12.09.2021.

Petanque

KSV Baunatal

Wichtige Hinweise zur "Mittsommerfeier" der Boule-Bärchen

Der Vorstand freut sich, dass viele Mitglieder der Baunataler Boule-Bärchen nach langen Monaten der Einschränkungen wegen der CORONA Pandemie wieder einmal bereit sind zu einem geselligen Beisammensein. Diesmal nicht, wie üblich, zur Jahresabschlussfeier im November sondern schon, ...

am Freitag, dem 3. September 2021, um 18 Uhr, im Kleingartengelände, Gaststätte "Im Wiesental"

Für alle bereits vorgemerkten Gäste gelten wegen der aktuellen Inzidenzzahlen seitens der Gaststätte folgende **CORONA- Bestimmungen des Landes Hessen**:

Maskenpflicht beim Betreten der Gaststätte bis zum Tisch und beim Gang zum Buffet. Für alle Gäste gilt die „3 G-Regelung", d.h. alle müssen entweder vollen Impfschutz haben, genesen sein oder eine zertifizierte Corona-Testbescheinigung dabei haben. Besonders wichtig, falls das Ordnungsamt die Gaststätte an diesem Abend kontrollieren sollte, wie bereits geschehen. Auch bei der Sitzanordnung an den Tischen werden die Abstände beachtet.

Bei Einhaltung dieser leider notwendigen Vorschriften wünschen wir uns allen ansonsten einen entspannten und unterhaltsamen Abend in gewohnt gemütlicher Runde. Der gesamte Vorstand wünscht Euch bis dahin alles Gute, bleibt gesund und schützt Euch, so gut es geht!

Ein Blick ins Archiv: Ermunterung und Erinnerung an frühere Zeiten

Radsport

KSV Baunatal

Abteilung Radsport Outoor

Sieger des Hauptrennens Rene Hördemann vom KSV Baunatal

4. MTB CITY CROSS Baunatal

Im Rahmen des MTB Hessencup hat der 1. Lauf der Saison 2021 am 29.08. in Baunatal stattgefunden. Die Abteilung Radsport hat mit einem super eingespieltem Orga Team, sehr engagierten Helfern und tollen Eltern unserer KSV Kids eine tolle Veranstaltung auf die Beine gestellt. Die über 180 vorangemeldeten Teilnehmer haben neben ein gut angelegten Technik Parcours hinter der Max Riegel Halle eine interessante, anspruchsvolle und abwechslungsreiche MTB Strecke durch den Stadtpark Baunatal vorgefunden. Das regnerische Wetter hat zu einer tollen Herausforderung auf derStrecke beigetragen. Start/ Ziel war an der KSV Sportwelt, über die dortige Fußgängerbrücke zum Baunsbergsportplatz, hoch zum Spielplatz Altenritte, mit den ersten Herausforderungen wieder runter zum Parkplatz vom Baunsbergsportplatz. Nach dem Tunnel an der Tennishalle ging es an dieser vorbei zu den Hügeln am Parkstadion Baunatal, mit fast unüberwindbaren Steigungen, die im Verlauf der einzelnen Rennen immer anspruchsvoller wurden. Im Stadtpark Baunatal ging es dann doch über die dortige Holzbrücke ins Schwimmbadgelände wieder zurück zur KSV Sportwelt. Ein Highlight, die geplante Baunadurchfahrt, wurde mit Rücksicht auf die großen und gerade kleinen Teilnehmer nicht durchfahren, da der Wasserstand und die Strömung hier als zu große Gefahr gesehen wurde. Die Abteilung Radsport hofft auf das Verständnis der Baunataler Bürger, dass die Witterungsverhältnisse und somit die Teilnehmer zu einer echten Sauerei im Bereich der Strecke geführt haben.

Die sportlichen Highlights setzen aber die Fahrer und Fahrerinnen, die nicht nur aus Hessen, sondern auch aus anderen Bundesländern angetreten sind. Gerade in den sehr großen Altersklassen der Kindern gibt es ambitionierte Teams die den Weg nach Baunatal gefunden haben um ihre guten Leistungen zu zeigen. Aber es waren auch Radler aus unserer Region mit guten Podestplätzen dabei. Angefangen in der U7 die Siegerin Hanna Hördemann (KSV Baunatal), auf Platz 3 der U9 Maximilan Kurz (KSV Baunatal), Siegerin der WU19 Katharina Damm (Fahrradladen Gudensberg), Sieger der Senioren 1-4 Torsten Jäger (MTB Team Zierenberg), Sieger des Hauptrennens Rene Hördemann (KSV Baunatal) und mit einem 2. Platz bei den Frauen, Jasmin Corso (ZG Kassel)

Infos zum Rennen auch unter https://www.ksv-baunatal.de/radsport-outdoor

Start der über 30 Fahrer in der U11

Radsport (Halle)

GSV Eintracht Baunatal

Einladung zur Jahreshauptversammlung 2021

Nachdem im letzten Jahr pandemiebedingt keine Jahreshauptversammlung (JHV) stattfinden konnte, sollte es – zumindest nach jetzigem Stand – wieder möglich sein, zu einer Versammlung zusammen zu kommen.Die Jahreshauptversammlung der Radsportabteilung der GSV Eintracht Baunatal e.V. wird daher am **Freitag, 24. September 2021 um 19.00 Uhr** stattfinden. Alle Vereinsmitglieder sind hierzu herzlich eingeladen! Nachdem die Räume in der Kulturhalle nicht wie früher zur Verfügung stehen wird die Versammlung im Dorfgemeinschaftshaus (Alte Schule) in Großenritte durchgeführt.

Tagesordnung:

1. Begrüßung
2. Verlesen des Protokolls der letzten JHV
3. Bericht des geschäftsführenden Vorstands
4. Anträge
5. Bericht der Kassiererin6.Bericht des Revisors
7. Aussprache
8. Wahl eines Wahlleiters/einer Wahlleiterin
9. Entlastung des Vorstands
10. Neuwahlen
11. Verschiedenes
12. Schlusswort

Anträge, die unter Tagesordnungspunkt 4. in der Jahreshauptversammlung besprochen werden sollen, müssen schriftlich bis zum 17. September 2021 dem geschäftsführenden Vorstand vorliegen.
Der geschäftsführende Vorstand

Rehasport

KSV Baunatal

KSV Baunatal e.V. - **Reha-Sport-Abteilung**
Altenritter Straße 37, 34225 Baunatal
www.reha-sport.ksv-baunatal.de
Mail: reha-sport@ksv-baunatal.de
Reha-Sport (Orthopädie, Lunge, Neurologie, Gefäßsport und Krebsnachsorge) unter (0171) 6255769, Frau Tanja Werner
Herzsport, Reha-Sport PLUS(Orthopädie mit „Zusatzleistung Gerätetraining")& Psychiatrie unter (0561) 570599-0**,** Frau Katrin Eschstruth
Gern beantwortet Ihnen das Reha-Sport-Team auch Fragen per E-Mail: **reha-sport@ksv-baunatal.de**

3G-Regel: geimpft, genesen oder getestet

Wir bitten **alle** Mitglieder/Teilnehmer der Abteilung **Rehasport** ihren Impfnachweis an unserem Empfang in der KSV Sportwelt vorzuzeigen, falls noch nicht geschehen. Im SportCampus (bdks) in unserem Kursraum in Großenritte und in der Waldsporthalle in Rengershausen wird der zuständige Übungsleiter die Kontrolle übernehmen.
Mitglieder, die **keinen gültigen Impfnachweis** haben, müssen bitte einen aktuellen Negativnachweis (nicht älter als 24h) mitbringen.
Wir bedanken uns für Eure Mithilfe. Nur so können wir lange Wartezeiten für Euch beim Einlass verhindern und den Sportbetrieb aufrecht erhalten. Ausführliche Informationen zu dem Eskalationskonzept und vieles mehr findet ihr auf unserer Homepage: www.reha-sport.ksv-baunatal.de

Herzsport findet ab 4.9.21 wieder regelmäßig in der Waldsporthalle in Rengershausen statt.

Herzsport ab 4. September 2021 wieder in der Waldsporthalle in Rengershausen zu den gewohnten Übungszeiten.

Präventions- und Rehasportverein Baunatal e.V.

Stettiner Straße 4, 34225 Baunatal
Abteilung Fitness

Mit Rehasport die Gesundheit stärken

Regelmäßiger Sport kräftigt nicht nur deine Muskeln, sondern stärkt auch dein Immunsystem.
Gerade nach einer Reha oder nach krankengymnastischen/ physiotherapeutischen Behandlungen stabilisiert der Rehasport durch das weiterführende Training den Behandlungserfolg. Der Rehasport kann aber auch bei akuten Beschwerden von eurem Arzt verordnet werden.
Unsere speziellen Rehasportgruppen im Bereich Diabetes und Orthopädie, bieten den perfekten Aufbau für deine Gesundheit.
Wir sind für dich da!

Gruppe

Bei uns findet der Rehasport live statt.

Und so funktioniert´s:

- Ihr Arzt stellt Ihnen eine Verordnung für Rehasport aus
- Sie reichen die Verordnung bei Ihrer Krankenkasse ein und diese genehmigt sie
- Unter der Nummer 05601-87211 vereinbaren Sie telefonisch einen Beratungstermin bei uns
- In einem persönlichen Beratungsgespräch werden Ihre Defizite besprochen und dann werden Sie in eine feste Rehasportgruppe eingeteilt.

Ihre Gesundheit liegt uns am Herzen!
Bei uns findet der Rehasport unter den vorgegebenen Hygienemaßnahmen regelmäßig statt.

Wir sind für Sie da!

Bleiben Sie gesund!
Wir beraten Sie gerne im Sport- und Gesundheitszentrum Umbach!

Beratungszeiten:
Montag: 11:00–12:00 Uhr
Dienstag: 11:00–12:00 Uhr und 15:00–16:00 Uhr
Mittwoch: 18:00–19:00 Uhr
Donnerstag: 11:00–12:00 Uhr und 15:00–16:00 Uhr
Telefonische Terminvereinbarung unter 05601-87211
Ansprechpartnerin: Denise Engelbrecht
Kommen Sie vorbei! Wir freuen uns auf Sie.
Bei Fragen und Anregungen melden Sie sich gern persönlich, schreiben Sie uns eine Mail an info@rehasport-baunatal.de oder telefonisch unter 05601-960599.

Schach

Schachklub Baunatal 1963 e.V.

960er-Schach

Vergangenen Freitag fand wieder (zum zweiten Mal in diesem Jahr) ein 960er-Schach-Turnier statt. Aufgrund der Teilnehmeranzahl (es waren acht Spieler, Vereinsmitglieder wie auch ein Gast, am Start) dauerte das vollrundige Turnier entsprechend lange. Mit einem „Schweizer-System" hätte die Rundenzahl verringert werden können, aber den möglichen Zeitvorteil hätte die erforderliche Auslosung der jeweiligen Runden annähernd in Anspruch genommen; so wurde das Turnier im Interesse des Spielens durchgespielt.
Den ersten Platz „mussten" sich gleich drei Spieler teilen. Christian Belz, Peter Gibhardt und Alexej Sharikow verloren nur je einmal untereinander, während sie die restlichen Partien gewannen (und somit 6 Punkte aus den 7 Partien holten). Auch der nächste Platz wurde sich zu dritt geteilt: Jürgen

Flörke, Jörn Hödtke und Willi Kirsch holten jeweils 3 Punkte und belegten somit gemeinsam die Plätze 4 bis 6. Es folgen Andreas Kotezki (1) und Biarne Valentin.
Sie kennen die interessante Schach"variante" 960er nicht? Auf unserer Internet-Seite unter http://schachbaunatal.de/zusatz/960.html finden Sie näheres dazu. Auch wird unter http://schachbaunatal.de/zusatz/ch-system.html das Schweizer System für Turniere erläutert. Oder Sie fragen am nächsten Vereinsabend (siehe weiter unten) einfach bei uns nach.

Schachaufgabe

Wie bricht Schwarz den weißen Widerstand?

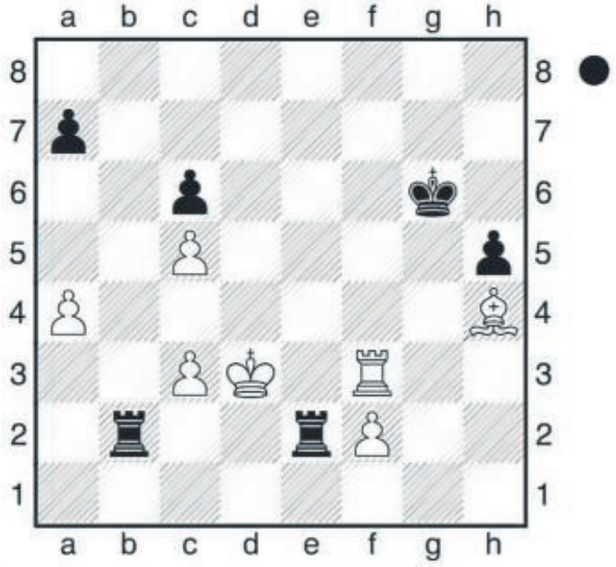

(Die Lösung finden sie weiter unten.)

Nächste Vereinsabende

Bitte beachten Sie, dass sich die aktuelle Situation noch nach Abgabe des Artikels ändern kann und die Vereinsabende nicht oder nur anders stattfinden können. Unsere Homepage ist in der Regel aktueller.
Freitag, der 03.09. ab 18:30 freies Spielen, ab 20:00: Schnellschach-Turnier sowie freies spielen
Freitag, der 10.09. ab 18:30 freies Spielen, ab 20:00: Blitzturnier sowie freies spielen
Die weiteren Termine stehen auch auf unserer Homepage: **http://www.schachbaunatal.de**
Bitte beachten Sie die Corona -Regeln, Sie finden diese auf unserer Internetseite oder können Sich bei unserem Vereinsvorsitzenden Jörn Hödtke informieren.
Wir treffen uns und spielen im Vereinshaus Altenritte, Ritter Straße 1, 34225 Baunatal. Jede und jeder ist bei uns gerne gesehen. Schach ist eine der wenigen Sportarten, bei der das Alter und das Geschlecht keine Rolle spielt. Sie können (noch) kein Schach? Kein Problem, bei uns können sie das „königliche Spiel" lernen.
Bei Fragen oder Anregungen können Sie gerne Kontakt mit unserem 1. Vorsitzenden Jörn Hödtke aufnehmen. (Tel.: 0173 2945001)

Lösung der Schachaufgabe

40...Tbd2+ und Weiß gab auf (41.Kc3 Te3+ 42.Kb2 Txh3)
(Mager - Braun, Speyer-Schwegenheim - DJK Aachen, 25.02.2018)
Haben Sie Fragen zu dieser oder anderen Stellungen? Stellen Sie diese doch am nächsten Vereinsabend
Lust auf Schach - wir freuen uns auf Ihr Kommen am Freitag!

Schützen

Schützenverein Großenritte 1924 e.V.

Pokalschießen 2021 – Großenritter KK-Auflageschützen führen Tabelle an

Inzwischen haben die KK Sportgewehr Auflageschützen ihren dritten Durchgang absolviert und konnten dabei sehr gute Ergebnisse erzielen.
Die Tabelle führt unangefochten Jörg Peter an, der sich nach den ersten beiden Durchgängen mit je 293 und 292 Ringen erneut steigern konnte und im dritten Schießen mit 296 Ringen von 300 möglichen Treffern ein Super Ergebnis hinlegte. Auch Bernd Langebach zielte immer besser und schloss den dritten Durchgang mit 290 Ringen ab. In der Einzelwertung belegt er nun mit 287, 3 Ringen im Durchschnitt den 7. Platz bei fast 50 TeilnehmerInnen. Gleichauf im Durchschnitt landete auch Werner Neurath, der sogar 291 Ringe schoss. Als vierter trat Willi Gerber auch seinen dritten Wettkampf an und zeigte mit 278 Ringen wieder eine steigende Tendenz, ist damit aber sicherlich noch nicht ganz zufrieden.
Die Mannschaft liegt mit 868,3 Ringen vor dem Sportschützenverein Wilhelmshausen (864,0) klar in Führung.

Ergebnisse im Einzelnen:

Jörg Peter	293 / 292 / 296
Bernd Langebach	284 / 288 / 290
Werner Neurath	290 / 281 / 291
Wilhelm Gerber	282 / 272 / 278

Jörg beim Training mit dem KK Gewehr

Sommerfest in der „Zeltstadt" am Schützenhaus

Pünktlich zum Aufbau der Pavillons hörte der Regen auf und fing erst in der Dunkelheit wieder an. In der Zwischenzeit konnte eine stattliche Anzahl Mitglieder das Sommerfest am Schützenhaus feiern. Nach langer Pause wurde ausgiebig geklönt und auch für die Verpflegung wurde gut gesorgt. Danke an alle die geholfen haben.
Neben der Übergabe der Geschenke für die runden Geburtstage wurden die Ehrungen der ausgefallenen Jahreshauptversammlung nachgeholt.

20 Jahre SSV Baunatal: Swen Schäfer
25 Jahre DSB: Reiner Biermordt, Marc Siebert
30 Jahre SSV Baunatal: Berthold Apel, Thomas Gerke
40 Jahre DSB: Meik Horn
50 Jahre DSB: Helmut Reiting, Harald Reuter

Für langjährige **ehrenamtliche Mitarbeit** wurden folgernde Mitglieder ausgezeichnet:
Hessische Ehrennadel in Gold: Alexander Mihr, Dieter Weber
Hessisches Ehrenzeichen in Bronze: Sebastian Stuff
großes Hessisches Ehrenzeichen in Bronze: Claudia Kuhaupt

Bezirkspokal Großkaliber:
Thomas Wagner 248, Harald Ganß 186

Bezirkspokal KK-Gewehr:
Mika Peter 290, Thomas Wagner 264, Sebastian Stuff 253

In den geschlossenen Sportanlagen (Luftdruckstand, Aufenthaltsraum Schützenhaus) gilt die **3G-Regel**. Zutritt nur für geimpfte, genesene oder aktuell getestete Sportler!

Tennis

TSV Hertingshausen/Edermünde

MSG Edermünde/Hertingshausen – BW Espenau 27.08.2021 5:1

(Gemischte U15(4-er) – Kreisliga A Gr. 05932)

Einzel:

Bastian Stange - Efekan Alkan	6:1, 6:0
Lukas Bergmann - Lukas Drebinger	6:1, 6:2
Noah Kastien- Paulina Reh	6:1, 6:1
Marlon Fürer - Ela Özkartal	6:2, 6:0

Doppel:

Bastian Stange/Lukas Bergmann – Efekan Alkan/Yannik Gester	6:4, 4:6, 8:10
Marlon Fürer/ Luisa Krug - Lukas Drebinger/Ela Özkartal	6:4, 6:3

Erster Sieg nach zwei Niederlagen!!

Eigentlich sollte die Partie der gemischten U15 in Hertingshausen starten, doch die Plätze waren dort noch zu nass. Besser sah es in in Holzhausen aus. Nachdem pünktlich der Nieselregen um 16.00 Uhr aufhörte, konnten alle Einzel gestartet werden. An Position 1 spielend brauchte Bastian Stange zunächst ein wenig um sich an die „alten" Bälle zu gewöhnen und hatte dann aber keine Probleme mehr, seine Partie gegen Efekan Alkan sicher mit 6:1 und 6:0 zugewinnen. Lukas gegen Lukas aus Espenau. So lautete

die zweite Paarung. Unser Lukas spielte etwas sicherer und konnte so den ersten Satz mit 6:1 für sich entscheiden. Im zweiten Satz steigerten sich beide und Lukas gewann auch verdient den zweiten Satz mit 6:2 und somit das Match. Noah Kastien hatte mit Paulina Reh eine engagierte , aber zu fehlerhaft spielende Gegnerin und gewann glatt mit 6:1 und 6:1.
In der vierten Partie trat Marlon Fürer gegen eine anfangs stark spielende Ela Özkartal an und hatte etwas Probleme mit der relativ sicheren Spielweise von Ela. Nachdem er den ersten Satz mit 6:2 für sich entschieden hatte, war bei Ela der Glaube daran, die Partie nochmal drehen zu können weg und der zweite Satz ging mit 6:0 an Marlon.
Nach dem die Partie nach den Einzeln schon entschieden war, hatten die Doppel nicht mehr die entscheidende Bedeutung.
Das erste Doppel ging denkbar knapp im Championstiebreak (8:10) an die Espenauer.
Im zweiten Doppel setzten sich Luisa Krug und Marlon Fürer mit 6:4 und 6:3 durch und sorgten für ein hervorragendes 5:1 Ergebnis unserer Mannschaft.

gez. G. Haase
Jugendwart Tennisabteilung des TSV Hertingshausen

Turnen

GSV Eintracht Baunatal

Septemberwanderung

Am Sonntag, den 12.09.2021, treffen sich die Wanderfreudigen der GSV Turnabteilung, um 10:00 Uhr, ohne Pkw auf dem Großenritter Dorfplatz. Nach einer kleinen Wanderung durch den Ortsteil wird bei „Webers“, Hinter den Höfen 10, eingekehrt. Je nach Wetterlage stehen Plätze im Garten oder in der Garage und dem Freisitz zur Verfügung. Ab 12:00 Uhr werden die bestellten Pizzas oder andere Gerichte geliefert. Anschließend verbringen die Wanderfreudigen einen geselligen Tag, der mit Kaffee und Kuchen seinen Ausklang findet.
Achtung: Die Bestellung der Essen bitte in den Gymnastikstunden oder telefonisch bei Anita Weber unter 05601/87918 bis Samstag, den 11.09.2021 durchgeben.

Sommerturnfotos

Auch Rike und Hanna haben in ihren Sommerferien fleißig geturnt!

TuSpo 1912 Rengershausen e.V.

Abteilung Turnen-Leichtathletik-Volleyball

Die ersten Übungsstunden haben stattgefunden!
In der letzten Ausgabe der Baunataler Nachrichten wurde die Uhrzeit für die Seniorengruppe vom Montagvormittag falsch angegeben.
Aber die Kontakte unter unseren Senioren ist so gut, dass viele die Änderung der Uhrzeit über Mundpropaganda erreicht hat und unsere Übungsleiterin Ramona konnte am 30.08.2021 zahlreiche Senioren begrüßen.
Der Neustart war sehnsüchtig erwartet worden.
Bezüglich der Uhrzeit wird es jedoch nochmal eine Änderung geben müssen!
Die Gruppe „Fit im Alter“ muss zukünftig montags bereits von 9:15 bis 10:15 Uhr stattfinden.
Alle anderen Gruppen finden wie gewohnt statt.
Der Vorstand der Turnabteilung freut sich über eine rege Teilnahme an unseren verschiedenen Angeboten.

Sonstiges

KSV Baunatal

Kindersport

KiSS Camp 2021 beim KSV Baunatal
Das diesjährige KiSS-Camp war auch trotz der aktuellen Coronasituation ein voller Erfolg!
Rund 57 Kinder im Alter von 5-11 Jahren haben sich zusammen mit unseren Betreuern in eine Woche voller Spiel, Sport und Spaß begeben.
Selbst das unbeständige Wetter hat uns nicht davon abhalten können den Kindern ein kunterbuntes Angebot an unterschiedlichsten Sportarten und Kursen bieten zu können.
Egal ob Outdoor oder Indoor, zu jeder Minute hieß es Vollgas geben, sei es beim Parkour durch die gesamte Stadt, beim Battle mit der Tennisball Wurfmaschine oder beim Wettsprint mit den Leichtathleten.
Indoor ging es beim Kegeln um „alle Neune“ und beim Jujutsu durfte man auch mal seine Sportfreunde auf die Matte schicken.
Coole Pyramiden bei der Sportakrobatik oder neue Bewegungsformen beim Capoeira ließen dann selbst die sportlichsten Kids ins Schwitzen kommen.
Nachdem wir die Sportwelt bei unserer supercoolen Minidisco in Grund und Boden getanzt hatten und somit auch wirklich das letzte bisschen Energie verbraucht wurde, konnten es sich die Kids bei unserem Übernachtungsspaß mit einem Hörspiel so richtig schön gemütlich machen.
Hört sich nicht nur nach einem Heidenspaß an.... Es war auch einer!
Lass es dir also nicht entgehen und sei nächstes Jahr mit dabei um auch so einzigartige und coole Erfahrungen sammeln zu können!
Bis dahin finden ab dieser Woche unsere normalen KiSS Kurse wieder statt, bei denen du dich schon mal sportlich auf das coolste Event des Jahres vorbereiten kannst. Oder du hast vielleicht sogar Lust auf eine unserer tollen KSV-Sportarten? Dann schau doch mal auf unsere Homepage und vielleicht bist du schon demnächst ein sportliches KSV Mitglied.
www.ksv-baunatal.de
Was sagst du? Bist du dabei?

Capoeira

KiSS-Camp 2021

Fussball Kiss

Infos zum Start nach den Ferien
Nach den Ferien starten ab dem 30.08.21 neben Jettes und Mustafas Gruppen auch Peggys regulären Gruppen wieder auf dem Kunstrasen.
Mustafas und Jettes Gruppen buchen sich nach wie vor in Yolawo ein. Falls ihr den Buchungslink nicht mehr habt, meldet euch gerne bei katrin.eschstruth@ksv-baunatal.de
Die Kids von Peggy gehen vorläufig ohne Anmeldung in Ihre regulären Gruppen.

Derzeitig bereiten wir die Hallensaison vor. Die jüngsten Kinder werden schon im September in die Halle wechseln. Bitte beachten Sie die 3G Regeln, die derzeitig für INDOOR gelten.

Schnuppern?
https://widgets.yolawo.de/w/0/bookables/61166f3028e2e84d1abb5b7f

Aktuelle Infos für unsere Karate-Gruppen

Das Karate-Training bei Christoph Meyl findet an diesem Freitag (03.09.2021) im KRAFTWERK in der Kirchbaunaer Str. 19 statt.
Die Trainingszeiten sind wie geplant.
Für weitere Fragen:

Katrin Eschhstruth (Tel.:0561/570599-0 oder per Email: katrin.eschstruth@ksv-baunatal.de)

Karate beim KSV

Peter Bürger & Sohn
Malermeister GbR seit 125 Jahren
Telefon (05601) 86260 · www.maler-bürger.de

Aus unserem aktuellen Angebot

Solange der Vorrat reicht!

HNA SHOP

Das Märchen-Malbuch der Region Nordhessen Teil 1

Liebevoll gestaltetes Malbuch zu den Märchen der Gebrüder Grimm. Viel Platz zum Ausmalen und Kreativ werden. Passend zu jedem Motiv bekommen Sie einen kleinen Einblick in das Märchen.

4,90 €

HNA Filztasche

Ihr praktischer Alltagshelfer in Anthrazit.
Maße ca. B 35 x H 30 x T 25 cm

7,90 € für Abonnenten
9,90 € für Nichtabonnenten

Die große und kleine HNA-Filztasche – als Set

Ob für den Einkauf, den Transport des Leerguts oder zum Aufbewahren – die graue HNA Filztasche in Groß und Klein im Set.

Große Tasche: 30 x 35 x 25 cm (H/B/T)
Kleine Tasche: 21 x 25 x 11 cm (H/B/T)

11,90 € für Abonnenten
13,90 € für Nichtabonnenten

NEU! Das Märchen-Malbuch der Region Nordhessen Teil 2

Die Fortsetzung zum ersten Teil des HNA Märchenmalbuchs.

4,90 €

Aktuell können Sie unsere Produkte ausschließlich telefonisch bei unserem Kundenservice unter 0800 2034567 bestellen

www.hess-kassel.de

Ihr regionaler Hörgeräte und Brillen-Spezialist
HESS HÖREN & HESS OPTIC
... bestens beraten!
Stettiner Str. 5 (im MVZ) • 34225 Baunatal-Großenritte
✆ Akustik 056 01-961 89 10
✆ Optik 056 01-961 89 11
Öffnungszeiten: Mo. bis Fr. 9.00 – 13.30 und 14.30 – 18.00 Uhr
Sa. 9.00 – 13.00 Uhr

Günther PFLÜGER TEXTILPFLEGE GmbH
hygienezertifizierter Meisterfachbetrieb
WIR SIND FÜR EUCH DA!
Pflüger reinigt, wäscht und mangelt
Berufsbekleidung nach RKI
1 A Hemdendienst
Lederreinigung
tägl. Federbettenwäsche
und Matratzenbezüge
Gardinen waschen und reinigen, auch mit Abnehmen und Anbringen
Teppich- und Polsterreinigung
Zentral-Ruf:
0 56 04 / 53 34
Baunatal
Joh.-Sigm.-Schuckert-Straße 1
gegenüber REWE Eingang
Kassel
Holländische Straße/
Ecke Mombachstraße 33
www.pflueger-textilpflege.de

Wir kaufen
Wohnmobile + Wohnwagen
03944-36160
www.wm-aw.de
Wohnmobil-Center Am Wasserturm Fa.

Waschmaschinen, Herde, Trockner, usw. **NEUGERÄTE als B-Ware** oder **GEBRAUCHTE**, Fa. TM-Store, Zur Tintenmühle 3, 34466 Wolfhagen-Ippinghausen, Tel.: 05692 - 9939472, Mo-Fr 10-18 Uhr, Sa 09-14 Uhr, **WWW.TM-STORE.DE**

Suche Flachdach- und Garagenabdichtungsarbeiten, Fliesen-,Trockenbau- und Renovierungsarbeiten
Fa. Türel Özcan
05601 4892 oder 0171 1942562

Stellenangebot

Kinderliebe Haushaltshilfe in Niedenstein gesucht (Festanstellung) . Zu Ihren Aufgaben zählt folgendes: Reinigung d. Hauses incl. Wäschepflege u. Betreuung d. zwei Kinder. Folgende Voraussetzungen sind gewünscht: sehr gute Deutschkenntnisse u. FS Kl. 3. Über Ihre Bewerbung würde ich mich sehr freuen. Email: ivonne.klemens@gmx.de oder 0174 3828500

Goldschmiede Hesse
mit Uhrmachermeister Hans Siebeneicher
Uhren-Schmuck-Geschenke

Querstraße 2a · Edermünde-Besse · Tel. 05603 911646 und 2765
www.goldschmiede-hesse-besse.de

OMKOKO Yoga & Coaching
Yoga mit Zuschuss der Krankenkasse
Start der neuen Kurse im September
Mehr Infos unter:
www.omkoko.de/praeventionskurse
Korinna Kries
Bahnhofstr. 13 · 34225 Baunatal
Tel. 0171 2280950 · info@omkoko.de

Konrad Rudolph GmbH
über 125 Jahre
• Dacheindeckungen
• Wärmedämmarbeiten
• Bauklempnerei
• Fassadenbekleidung
• Flachdachabdichtung
• Dachreparaturen
34270 Schauenburg · Tel. 05601 925210
E-Mail: info@konrad-rudolph-gmbh.de
www.konrad-rudolph-gmbh.de

Öffnungszeiten:
Do. von 12–17.30 Uhr
Fr. von 9–12.30 Uhr
Aqua Handelsfisch GmbH & Co. KG
Im Niederfeld 8
34295 Edermünde/Holzhausen
Telefon (05665) 92 93 40
www.aqua-handelsfisch.com

Schröder Dach
Dachdeckermeisterbetrieb
• Neueindeckung – Dämmarbeiten nach EnEV
• Reparaturen
• Rinnenarbeiten
• Dach-, Wand-, Abdichtungstechnik
Waimersbergstraße 7
34225 Baunatal-Rengershausen
Telefon 05 61 / 49 47 50
info@schroederdach-baunatal.de

Immobilien

Immobilienmakler BAUNATAL
die 5 ImmoAgentur GmbH
Bewertung · Beratung · Verkauf
34225 Baunatal - Kirchbaunaer Str. 5
www.die5immoagentur.de
0561.503346-25

Seit 2003
PKB IMMOBILIEN
Immobilienverkauf: vertrauensvoll, seriös und zum richtigen Preis
www.pkb-immobilien.de
Petra Kilimann-Bouchon
Geprüfte Immobilienfachwirtin
An der Stadthalle 6
34225 Baunatal
Telefon: 0561 5799130

Herzlich willkommen
Wir haben weiterhin für Sie geöffnet.
Schüssler
● Fußpflege 24 € ● Maniküre 16 €
● Kosmetikbehandlung 36 €
Weitere Behandlungen nach Absprache.
Öffnungszeiten: Mo. – Do. 9 – 13 Uhr, Fr. 15 – 18 Uhr
Wir bitten um telefonische Terminvergabe
Kosmetikstudio Nikoletta Schüssler
Unter den Linden 4 • 34225 Baunatal
– Am Hinterhof – Tel. 05601 89313