BAUNATALER NACHRICHTEN

Wochenzeitung der Stadt Baunatal

Jahrgang 55 · Mittwoch, 12. Juni 2019 · Nr. 24

„Gemeinsam machen wir Musik“

40 Jahre Musikschule und 50 Jahre THS am 15. Juni

Die Musikschule Baunatal und die in direkter Nachbarschaft stehende Theodor-Heuss-Schule feiern mit einem gemeinsamen Fest ihre Jubiläen zum 40. bzw. 50. Bestehen.

„Gemeinsam machen wir Schule“: Unter dieser Überschrift steht ein ganz besonderer Festtag, zu dem am **Samstag, dem 15. Juni 2019, ab 14 Uhr** alle Baunataler und Gäste der Stadt herzlich willkommen sind: Die Musikschule Baunatal wird in diesem Jahr 40 Jahre alt, die Theodor-Heuss-Schule feiert bereits ihren 50. Geburtstag. Nach einem gemeinsamen Empfang in der THS um 12.30 Uhr, bei dem Bürgermeisterin Silke Engler ein Grußwort für die beiden „Geburtstagskinder“ hält, starten die Aktionen auf dem Gelände der THS (bis 17 Uhr) sowie rund um die Musikschule (bis 22 Uhr) gemeinsam mit vielen Freunden und Kooperationspartnern. An diesem Tag findet gleichzeitig auch der Hessische Landesmusikschultag 2019 statt.

Die Besucher erwarten jede Menge Highlights, einschließlich einer großen Open-Air-Bühne auf dem Parkplatz der Musikschule. Für die Musik sorgen u.a. Ensembles der Musikschule, außerdem gibt es viel Musik von Freunden und Gästen, darunter das Jugendorchester und der Musikzug des GSV Eintracht Baunatal, der Chor der Langenbergschule Großenritte sowie musikalische Ensembles der Erich Kästner-Schule. Auch Gäste aus der Musikschule aus der Partnerstadt Vrchlabi, die vom 9. bis 16. Juni in Baunatal weilen, sind mit von der Partie. Ein besonderer Höhepunkt ist die Aufführung des Musicals „Der kleine Tag“. Präsentiert wird das Stück vom Chor zusammen mit Instrumentalschülern der Musikschule. Abgerundet wird das Fest durch Mitmachaktionen und Spiele für jede Altersstufe. Mit dabei sind u.a. das Spielmobil Augustine, das Stadtteilzentrum, die Stadtbücherei, die Malschule, Erzählerin Julia Dörrbecker und der Kunst- und Kulturverein.

Stadtfest Baunatal - 27. bis 30. Juni 2019

Vier Tage volles Programm in der Baunataler City: Beim diesjährigen Stadtfest gibt es viele tolle Bands, ein buntes Vereinsprogramm und tolle Attraktionen für Groß und Klein. **Das gesamte Samstag-Programm finden Sie im Innenteil auf Seite 5**

Jetzt Neu bei uns!
NEUWAGEN
mit Service & Garantie
VW • AUDI • SEAT
Autohaus Bindschus GmbH&Co KG
Kirchbaunaer Str. 15 · 34225 Baunatal
Telefon 0561 49994-01
www.autohaus-bindschus.de

Alles Flat. Top Netz. Mega Speed
11 GB vodafone LTE 500 Mbit
KümmerService nach dem Kauf
Angebot gilt mit Vodafone Smart XL Tarif. Monatlich statt 46,99 jetzt nur 29,99€ / Monat. Rabatt gilt für 24 Monate, 24 Monate Mindestlaufzeit. Anschlussgebühr, einmalig 39,99€.
ORF Ein Ansprechpartner für Alles!
Prinzenstr. 38 · Großenritte · www.orf.de · 05601 977422
Montag bis Freitag von 9 -12.30 und 14-18 Uhr

RDV Immobilien
Möchten Sie eine Immobilie kaufen oder verkaufen?
Kontaktieren Sie uns!
Mobil: 0160 - 96277896
Hellmuth@rdv-immobilien.de
Jeder Mensch hat etwas, das ihn antreibt.
Wir machen den Weg frei.
Ihre Immobilienmaklerin
Anita Hellmuth

Chattengauer Oelmuehle
Feinstes Öl aus Nordhessen
Über 40 Bio-Öle, Pesto und Brotaufstriche aus eigener Produktion
Große Auswahl an regionalen Produkten
DIREKTVERKAUF IM HOFLADEN
FORSTWEG 8 | DORLA
MI+FR 15.00–18.30 | SA. 9.00–12.00
WWW.CHATTENGAUER-OELMUEHLE.DE

Bereitschaftsdienste und Rufnummern

Feuerwehr und Rettungsdienste 112
Polizei 110
Polizeirevier Südwest 9 10 26 20
Notruf-Fax 112
Stadtverwaltung 49 92-0

Rufnummern der freiwilligen Feuerwehr
Zentrales Feuerwehrhaus ..... Tel. 05 61 / 49 92-4 50
Stadtbrandinspektor .....Tel. 01 71 / 5 31 11 79
Stellv. Stadtbrandinspektor .....Tel. 01 70 / 7 80 37 38

Notruf/Überfall
Für die Stadtteile Altenbauna, Altenritte, Rengershausen, Kirchbauna und Großenritte .....Tel. 110
Für die Stadtteile Hertingshausen und Guntershausen .....Tel. 05 61 / 91 00

Krankentransport/Rettungsdienst ..... Tel. 05 61 / 1 92 22 oder **112**
ASB Regionalverband .....Tel. 08 00 / 1 92 12 00
Erzbergstraße 18, 34117 Kassel ..... Tel. 05 61 / 72 80 00
– Krankentransport, Behindertenfahrdienst, Sanitätsdienst, Breitenausbildung, Katastrophenschutz, Hausnotruf, Sozialdienst, Essen auf Rädern –

Behindertenfahrdienst Baunatal
Taxi Baunatal (Phoenix GmbH), Bestellung Montag bis Freitag von 8.00 bis 12.00 Uhr unter .....Tel. 0 56 01 / 9 69 01 50

Beratungsstelle Pflege Baunatal, Rembrandstr. 6
Ansprechpartner: Hans-Joachim Botthof ..... Tel. 05 61 / 4 99 21 52

Hilfe für Frauen
Frauenberatungsstelle .....Tel. 05 61 / 4 91 04 34
Montag – Donnerstag, 9.30 – 12 Uhr
Dienstag + Donnerstag 14 –16 Uhr
Zentraler Mütternotdienst .....Tel. 0 56 77 / 95 98 12
oder ..... Tel. 0 56 93 / 99 17 80
Frauenhaus .....Tel. 05 61 / 4 91 01 94

BARKE
Information, Beratung und unterstützende Betreuung für Menschen mit Demenz und deren Angehörige
Ansprechpartnerin: Martina Buntins .....Tel. 0 56 05 / 94 53 20

Emstaler Verein, Rembrandtstr. 6, Baunatal-Altenbauna
... Sozialpädagogische Familienhilfe .....Tel. 05 61 / 9 49 92 60
... Tagesstätte .....Tel. 05 61 / 9 49 92 62
... Betreutes Wohnen .....Tel. 05 61 / 94 99 03 48

Behindertenbeauftrage des
Landkreises Kassel ..... Tel. 05 61 / 10 03-13 71

Johanniter-Unfallhilfe, OV Baunatal
Katastrophenschutz, Sanitätsdiente, Ausbildung
Leuschnerstraße 76, Kassel ..... Tel. 05 61 / 9 40 43-0

Rufnummern bei sonstigen Schäden und Notfällen an öffentlichen Einrichtungen (z. B. Streudienst)
Bauhof ..... Tel. 05 61 / 49 92-3 78 / -3 79
nach Dienstschluss .....Tel. 01 60 / 90 75 84 41
oder ..... Tel. 01 51 / 72 74 80 88

Bei Störungen im Straßenbeleuchtungsnetz
Stadtwerke Baunatal .....Tel. 05 61 / 49 92-4 15
nach Dienstschluss: EnergieNetz Mitte GmbH .... Tel. 08 00 / 3 41 01 34

EAM – Strom- und Gasversorgung
Service-Center (Mo.–Fr. 8–18 Uhr)... Tel. 08 00 / 32 505 32 (kostenfrei)
E-Mail: info@EnergieNetz-Mitte.de
Entstörungsdienst:
– Gas (tägl. 0–24 Uhr).....Tel. 08 00 / 34 202 34 (kostenfrei)
– Strom (tägl. 0–24 Uhr)..... Tel. 08 00 / 34 101 34 (kostenfrei)

Störungen in der Wasserversorgung und Fernwärme
Stadtwerke Baunatal .....Tel. 05 61 / 49 92-4 15
nach Dienstschluss .....Tel. 01 51/ 18 80 51 12

Störungen im Bereich der Abwasserbeseitigung/Kanal
Stadtwerke Baunatal .....Tel. 05 61 / 49 92-4 15
nach Dienstschluss .....Tel. 01 51/ 24 04 09 47

Apotheken-Notdienst

Notdienstplan vom 13. Juni bis zum 19. Juni 2019

Die nachstehend aufgeführten Apotheken sind für Baunatal zuständig und am betreffenden Tag von 8.30 Uhr früh an 24 Stunden durchgehend notdienstbereit. Sie können aber auch eine näher gelegene Apotheke aufsuchen. Anschrift und Telefonnummern sind bei Ihrer Hausapotheke angeschlagen. Der behördlich angeordnete aktuelle Notdienst (auch kurzfristige Änderungen) ist unter Tel. 0 18 01 / 55 57 77 93 17 sowie im Internet unter www.apothekerkammer.de („notdienstbereite Apotheken") abzurufen.

13.06.2019 **Apotheke im Ration**
Fuldastraße 1–5
Baunatal .....Tel.: 0 56 65 / 4 04 07 02

14.06.2019 **Einhorn Apotheke im Herkules**
Marktplatz 16
Baunatal .....Tel.: 05 61 / 4 75 67 57

15.06.2019 **Eder Apotheke**
Guxhagener Straße 20
Edermünde .....Tel: 0 56 65 / 76 72

16.06.2019 **St. Georg Apotheke**
Poststraße 8
Baunatal .....Tel.: 0 56 01 / 83 62

17.06.2019 **Hayn Apotheke in der Alten Molkerei**
Dörnhagener Straße 17
Guxhagen .....Tel.: 0 56 65 / 40 40 07

18.06.2019 **Burg Apotheke**
Korbacher Straße 349
Schauenburg .....Tel.: 0 56 01 / 92 50 50

19.06.2019 **Großenritter Apotheke**
Baunatal
Stettiner Straße 5.....Tel.: 0 56 01 / 9 29 76 90

Zahnärztlicher Notdienst

Montag–Sonntag .....Tel.: 01 80 / 5 60 70 11
(0,14 Euro/Min. aus dem Festnetz, bei Mobilfunknetz können die Kosten höher ausfallen).

Ärzte-Notdienst

Die ärztliche Bereitschaftsdienstzentrale befindet sich nicht mehr wie bisher in der Wilhelmshöher Allee 67 in Kassel, sondern im Klinikum Kassel, Haus C, Ebene 6 in der Mönchebergstr. 41-43. Dies ist die Anlaufstelle für Patienten die selbst den Notdienst aufsuchen können. Eine Anmeldung ist nicht erforderlich.

Wenn der behandelnde Arzt nicht zu erreichen ist: **Tel. 116 117**
Der Notdienst ist montags, dienstags, donnerstags von 19 – 1 Uhr (nächster Morgen)
mittwochs und freitags von 14 – 1 Uhr (nächster Morgen)
Samstag, Sonntag und an Feiertagen von 7 bis 1 Uhr.

Kinderärztlicher Notdienst

Kinderklinik am Klinikum Kassel, Mönchebergstraße 41-43

Mo., Di., Do., Fr. ..... 19–22 Uhr
Mi. ..... 15–22 Uhr
Sa., So., Feiertage..... 9–22 Uhr

Nachts (nach 22 Uhr) und bis zum Beginn der Notdienstsprechzeiten sind alle Ärzte im Krankenhaus Ansprechpartner für Notfälle. Zu erreichen ist der Kindernotdienst unter .. Tel. 05 61 / 9 88 66 90

Vermittlungsstelle Kindertagespflege

AWO Familienbildungsstätte
Kasseler Str. 19, 34225 Baunatal-Großenritte
Sprechzeiten: Dienstag 9.30 bis 12 Uhr, Donnerstag 15.30 bis 18 Uhr 05601- 9690045 oder 0151 - 72113906 (Diensthandy)
Anna Becker/Ina Huchtemeier, Kindertagespflege.awo@t-online.de

Gelebte Partnerschaften im Zeichen von „EURO VIRE“

Baunataler feiern „Féte des Jumelages“ mit Freunden aus Europa

Abschied von Freunden in Vire.

Das friedliche Miteinander der Völker in Europa auf der Basis von Verständigung, Austausch und Gemeinsamkeiten aufrechtzuerhalten und zu fördern, ist gerade in diesen Zeiten des Umbruchs unerlässlicher denn je. Die gelebten Städtepartnerschaften tragen seit Beginn der Europäischen Gemeinschaft viel zum gegenseitigen Verständnis und zur gegenseitigen Wertschätzung bei. Neben dem Gedanken der Völkerverständigung und einem vereinten Europa stehen dabei immer auch die persönlichen Beziehungen im Vordergrund.

Bei einem ganz besonderen Besuch in der französischen Partnerstadt Vire-Normandie Ende Mai wurde nicht nur die seit 36 Jahren bestehende enge Bindung zwischen Vire und Baunatal weiter gefestigt. Die Baunataler gewannen auch weitere Freunde in Europa hinzu: Gemeinsam mit dem Virer Bürgermeister Marc Andreu Sabater unterzeichneten Bürgermeisterin Silke Engler und ihre Amtskollegen aus den Virer Partnerstädten Totnes in Großbritannien, Santa Fé in Spanien und Sacele in Rumänien einen Freundschaftspakt. Darin heißt es, dass die Beziehungen fortgesetzt und weiterentwickelt werden sollen. Zudem verpflichten sich die Unterzeichner u.a. dazu, den Austausch zwischen den Bürgern zu fördern, mit dem Ziel eines besseren gegenseitigen Verständnisses. „Ich freue mich darüber, dass wir mit der Unterzeichnung des symbolischen Freundschaftspaktes im Jahr der Europawahl ein weiteres Zeichen der Verbundenheit setzen“, sagte Silke Engler.

Ganz im Zeichen von „EURO VIRE“ stand die „Féte des Jumelages“, das Fest der Städtepartnerschaften, zu dem Marc Andreu Sabater die Delegationen aus den fünf Virer Partnerstädten willkommen geheißen hatte. 85 Baunataler waren dazu angereist. Mit dabei waren u.a. neben Vertretern der Stadt auch Mitglieder des GSV-Musikzugs und zwei Frauen der Spitzbetzel mit Trachten und Akkordeon. Jugendliche der Freiwilligen Feuerwehr Baunatal besuchten die Feuerwehr-Wache und die Feuerwehrschule in Vire.

Bezuschusst wurde das Projekt „EURO VIRE“ im Rahmen des Programms „Europa für Bürger“ von der Europäischen Union. Begegnungen, Vielfalt und der Austausch zum Thema „Wie können die Partnerschaften von morgen aufgebaut werden?“ standen im Fokus. Zum Programm gehörten Besichtigungen von Einrichtungen und Orten, Debatten und der kulturelle Austausch. Weitere Themen widmeten sich der Energiewende, Mobilität sowie der Rolle der Schulen.

Ballons in den Farben der Europäischen Union stiegen in der Innenstadt von Vire in den Himmel.

Am Uhrturm, dem Wahrzeichen der Stadt, gab es u.a. wieder einen Auftritt der GSV-Musiker aus Baunatal und dem Dudelsackorchester Bagad aus Vire.

In Freundschaft verbunden: Die Bürgermeister aller fünf Städte, die sich im Zeichen von „EURO VIRE“ getroffen hatten, unterzeichneten einen Freundschaftspakt.

Bürgermeisterin Silke Engler (Mitte) dankte Alain Vallée vom Virer Partnerschaftskomitee und Magalie Kiepe vom Baunataler Komitee für deren Engagement in Sachen Städtepartnerschaft.

Bürgerinformation zu Renaturierungsmaßnahmen, 19.6.

VAH informiert in Altenritte und Hoof über anstehende Maßnahmen

Zum Start der Renaturierungsmaßnahmen, die in diesem Jahr umgesetzt werden, lädt der Verband für Abwasserbeseitigung und Hochwasserschutz Baunatal-Schauenburg (VAH) alle interessierten Bürger herzlich ein zu einer Bürgerinformation am

Mittwoch, dem 19.06.2019
um 17:45 Uhr
in Altenritte, Vereinshaus

sowie um 19 Uhr in Schauenburg-Hoof,
Treffpunkt Triftstraße (Höhe Haus-Nr. 15)

Informationen gibt es an diesem Tag in beiden Orten zu den drei ersten Renaturierungsmaßnahmen zur Gewässerumgestaltung an der Bauna, die im Spätsommer 2019 vorgenommen werden sollen. Es handelt sich um die einseitige Uferrandgestaltung im Bereich Triftstraße bis Herkulesstraße in Schauenburg – Hoof sowie um die naturnahen Umgestaltungen im Bereich Hotel Stadt Baunatal in Baunatal – Altenritte und Altenritte Querbauwerk Mühle.
Neben der Aufgabe des Hochwasserschutzes ist auch die Renaturierung der Bauna eine Aufgabe des Verbandes für Abwasserbeseitigung und Hochwasserschutz Baunatal-Schauenburg. Im Jahr 2008 hat der Verband damit begonnen, ein Renaturierungskonzept für die gesamte Fließstrecke der Bauna aufzustellen. Er folgte damit sowohl den Vorgaben der EU-Wasserrahmenrichtlinie als auch dem Wunsch der Verbandsgemeinden nach naturnahem Ausbau und Verbesserung der Aufenthaltsqualität der Bauna.
Im Jahr 2009 führte der Verband ein Beteiligungsprojekt in Schauenburg und Baunatal durch, um interessierte Bürger zur Mitgestaltung an einem umfassenden Renaturierungskonzept zu gewinnen. Es umfasst Maßnahmen zur Strukturverbesserung des Gewässers, wie den Rückbau von Solabstürzen, eine naturnahe Ufergestaltung und die Schaffung von Trittsteinbiotopen entlang der Bauna.
Nach den gemeinsamen Begehungen mit Verband, Planungsbüro und Bürgern sind zu jeder Maßnahme so genannte Maßnahmensteckbriefe erstellt worden. Diese abgestimmte Abfolge der Maßnahme mit dem Regierungspräsidium Kassel wurde von beiden Gemeindeparlamenten durch Beschluss bestätigt. Für 13 Renaturierungsmaßnahmen sowie die Schaffung der aquatischen Durchgängigkeit am Querbauwerk Mühle Altenritte wurde die Genehmigung vom RP-Kassel erteilt. Für alle 14 Maßnahmen (Maßnahmenprogramm 2019-2022) erhält der VAH eine Förderung vom Land Hessen. Alle Renaturierungsmaßnahmen unter **www.vah-bs.de**

Ein schöner „Tag der Begegnung“ in der Partnerstadt

Mitglieder des städtischen Behindertenbeirats reisten nach Sangerhausen

In die Partnerstadt Sangerhausen in Sachsen-Anhalt führte ein Tagesausflug die Mitglieder des Behindertenbeirates. Dazu eingeladen hatte die Stadt Sangerhausen, die auf dem Gelände des Europa-Rosariums ihren „Tag der Begegnung“ ausrichtete. Die Fahrt nach Sangerhausen erfolgte mit einem speziell für Fahrten mit Rollstühlen ausgestatteten Bus, der über einen hydraulischen Hebelifter verfügt. Die Vorrichtung ermöglichte ein problemloses Ein- und Aussteigen für sechs Rollstuhlfahrer.

Die Baunataler auf dem Weg nach Sangerhausen.

Der „Tag der Begegnung“ in Sangerhausen ist eine Veranstaltung für Menschen mit und ohne Behinderung, bei der Vereine sowie Wohlfahrts- und Behindertenverbände sowie Selbsthilfegruppen ihre Angebote präsentierten. Die Mitglieder des Baunataler Behindertenbeirates nutzten die Gelegenheit, um mit Vertretern des Landkreises Sangerhausen und aus verschiedenen Selbsthilfegruppen ins Gespräch zu kommen. Themenschwerpunkt war die Umsetzung der UN-Behindertenrechtskonvention. Hierzu erfolgte ein Austausch über die jeweilige Herangehensweise der Partnerstädte. Deutlich wurde, dass es im Bereich der Barrierefreiheit teils große Unterschiede zu der Stadt Baunatal bestehen. Für die meisten Mitglieder des Behindertenbeirates war es der erste Besuch im barrierefreien Europa-Rosarium. Nicht nur die schöne Anlage mit 8.600 Rosenarten, auch die Gastfreundschaft und Betreuung waren beeindruckend.

Noch freie Plätze für Fahrt zum „Markt der Möglichkeiten“, 22.06.2019
Der Behindertenbeirat besucht am **Samstag, 22. Juni in der Zeit von 14 bis 17 Uhr den „Markt der Möglichkeiten“ in Wolfhagen-Istha**. Für den Besuch der Veranstaltung für Menschen mit und ohne Behinderung wird der für Fahrten mit Rollstühlen ausgestattete Bus eingesetzt. Zwei Rollstuhlplätze sind noch frei. Interessierte melden sich bitte bei **Friedhelm Meyer, Tel. 0561/20 277 232** oder per Mail an **frieder.01@web.de**. Die Fahrt ist kostenfrei.

53. STADTGEBURTSTAG STADTFEST BAUNATAL 2019

Samstag in der Übersicht

Der Samstag ist zum FEIERN da...

Ab **19 Uhr** legen schon zum 3. Mal die **Local DJ Heroes** auf der Bühne [34225] auf - von SALSA bis TECHNO - jede Stunde ein neuer Beat.
Live auf der Klimper-Kasten Bühne dann ab **20 Uhr** handgemachte Rockmusik der späten 70er und frühen 80er mit **ACE OF SPADES**.

THE DIRTY DADDIES aus Holland hauen in ihrer High Energy Performance auf dem Marktplatz **120 Hits in 120 Minuten** raus - Musikalisch jagt hier ein Highlight das andere, denn statt einzelner Songs mischen die Daddies geniale, ja irrwitzige Medleys aus Hitklassikern von 1960 bis heute.
Nicht nur die Jugend wird bedient, nein auch Mütter, Rocker, Metalheads, und Disko- Freaks werden staunen und tanzen.
Vor, während und nach der Dirty Daddies Show werden, wie im letzten Jahr, **DJ HOLD-UP & MC WAIT A MINUTE** den Platz wieder in die Party Zone bis um 1 Uhr Nachts verwandeln: GUTE LAUNE und tanzbare Beats inklusive!

Samstag, 29.06.2019

14:00-01:00 Uhr, Festmeile
Vergnügungsmeile

14:00-18:30 Uhr, Kinderland
Spielmobil Augustine

15:00-18:30 Uhr, Kinderland
Kinderschminken

15:00 Uhr, Bühne Marktplatz
Ballettschule Hip Hop, Contemporary, kleine Schmetterlinge, Matrioschki Tanz

15:30 Uhr, Bühne Marktplatz
RHYTHM ´N´STYLEZ

15:30 Uhr, Bühne [34225]
Gesang- und Kulturverein Kirchbauna

16:00 Uhr, Bühne Marktplatz
KSV Baunatal Flamenco Kids

16:00 Uhr Bühne [34225]
KSV Baunatal: Sportakrobatik

16:15 Uhr, Bühne Marktplatz
KSV Flamenco Erwachsene

16:15 Uhr, Bühne [34225]
Street Dance Academy Korbach

16:45 Uhr, Bühne Marktplatz
Street Dance Academy Korbach

17:00 Uhr, Bühne Marktplatz
Freshdance & Hotmusic

17:15 Uhr, Bühne [34225]
KSV Baunatal Flamenco Kids & Erwachsene

19:00 Uhr, Bühne [34225]
Local DJ Heroes

20:00 Uhr, Bühne Marktplatz
The Dirty Daddies & DJ Hold-Up & MC Wait A Minute

20:00 Uhr, Bühne Klimperkasten
Ace of Spades

Tag der offenen Gesellschaft in Hertingshausen am 15.6.

Landkreis Kassel lädt zum Tag für Toleranz und Demokratie in Gemeinschaftsunterkunft

Anlässlich des bundesweiten "Tags der offenen Gesellschaft" am 15. Juni 2019 lädt der Landkreis Kassel von 11.00 bis 17.00 Uhr zu einem gemeinsamen Beisammensein rund um die Gemeinschaftsunterkunft des Landkreises in der Fuldastraße 4 in Baunatal-Hertingshausen ein.

"Am Tag der offenen Gesellschaft kommen in ganz Deutschland Menschen zusammen, stellen Tische und Stühle auf die Straße und setzen somit ein Zeichen für die offene Gesellschaft, Toleranz und Demokratie", berichtet Nadine Koch, WIR-Koordinatorin des Landkreises Kassel. Mit dem Landesprogramm WIR unterstützt das Land Hessen kommunale Initiativen zur Willkommens- und Anerkennungskultur für Bürger mit und ohne Migrationshintergrund. Die Idee des Tages sei, gemeinsam Zeit zu verbringen, miteinander zu reden und über Themen die die Gesellschaft bewegen zu diskutieren, so Koch weiter. Die Teilnehmer werden daher gebeten, selbstgemachte Kleinigkeiten für das Fest vorzubereiten. Besonders schön sei es, so die WIR-Koordinatorin, wenn die Teilnehmer zudem die Rezepte ihrer Leckereien mitbringen: "Wir möchten ein gemeinsames Rezeptbuch produzieren". Für Kaffee und Getränke ist gesorgt. Zudem gibt es ein musikalisches Rahmenprogramm.

Baunatal rennt, Samstag, 22. Juni, Parkstadion

Marathonabteilung des KSV lädt ein zum 36. Abendlauf

Zum 36. Abendlauf „Baunatal rennt“ und gleichzeitig dem 14. Lauf der Nordhessencup-Serie lädt die Marathonabteilung des KSV Baunatal wieder am Samstag, dem 22. Juni 2019, alle Laufbegeisterten ins Parkstadion ein. Den Auftakt machen wieder die jüngsten Teilnehmer, die Bambini und Schüler, gestaffelt nach Altersgruppen.

Wettbewerbe:

- 15:30 Uhr 200m Bambini für M/WJ U6
- 15:45 Uhr 400m Bambini für M/WJ U8
- 16:00 Uhr 1 km für M/WJ U10, U12, U14, U16
- 16:00 Uhr Lauf M/WJ U10
- 16:10 Uhr Lauf M/WJ U12
- 16:20 Uhr Lauf M/WJ U14
- 16:30 Uhr Lauf M/WJ U16
- 16:40 Uhr 20 km für M/W U18 und älter
- 17:15 Uhr 10 km für M/W U18 und älter
- 17:30 Uhr 5 km für M/W U12 und älter

Bürgermeisterin Silke Engler gab den Startschuss zum Abendlauf im vergangenen Jahr.

Startunterlagen: Anmeldung oberer Bereich Tribüne (bis 30 Min. vor dem jeweiligen Start) **Umkleiden**: Gegenüber Tribüne im Parkstadion **Parkmöglichkeit:** Stadionparkplatz Tribünenseite

Die einzelnen Streckenverläufe sind markiert. Die Siegerehrung erfolgt anschließend im Zielbereich des Parkstadions. Die Bambini bekommen eine Urkunde und eine Medaille, bei den weiteren Läufen gibt es für Platz 1 bis 3 für M/W, je eine Gold-, Silber- oder Bronzemedaille sowie eine Urkunde. Infos unter **www.ksv-baunatal.de/abteilungen/marathon/baunatal□rennt.html**

AquaPark in die Freibadsaison gestartet

Sommerliche Temperaturen lockten zahlreiche Badegäste ins Bad

Der Baunataler AquaPark ist mit einem sensationellen Wochenende in die Freibadsaison gestartet. Rechtzeitig zum Temperaturhoch in Deutschland läutete der Baunataler AquaPark am ersten Juniwochenende die Freibadsaison ein und konnte gleich zu Beginn rund 1.300 Freibadbesucher begrüßen. Auch die sommerlichen Tage in der vergangenen Woche lockten zahlreiche Besucher an, die sich im kühlen Nass des Sportbades, das im Sommer zu einem Freibad umfunktioniert wird, erfrischten. Und auch im Kleinkinderbereich tummelten sich viele kleine Badegäste. Ausreichend schattige Plätze im Außenbereich des AquaParks sind durch den hohen Baumbestand an vielen Stellen zu finden. Zudem ist der Spielbereich mit Klettermöglichkeiten und Sandkasten eine gelungene Abwechslung zum Baden für Kinder. An der Fassade des Gebäudes im Freibadbereich wurden zudem drei Spieleboxen angebracht, aus denen sich die Badegäste gegen eine Leihgebühr Spielgeräte ausleihen können.

Auch die Gastronomie wird gern besucht und stillt so den kleinen und auch großen Hunger zwischendurch. Vor der Gastronomie laden gemütliche Loungemöbel zum Chillen ein; die Dünenlandschaften mit Gräsern und Steinen erinnern dabei an die Nord– und Ostsee. Im Bereich vor dem AquaPark sowie am Sportplatz Baunsberg stehen den Badegästen ausreichend kostenlose Parkplätze zur Verfügung. Vom Parkplatz am Sportplatz Baunsberg ist das Bad unkompliziert durch eine Unterführung erreichbar.

Die gemütliche Chill-out Area vor der Gastronomie im Außenbereich.

Revision und Dachsanierung im Zeitplan

Während sich im Außenbereich die Badegäste vergnügen, laufen im Freizeitbad die Revision und die Dachsanierung auf Hochtouren. „Wir sind im Zeitplan“, berichtet Badleiterin Michaela Fissler-Weinrich.

Die Revision wird alle zwei Jahre durchgeführt. Hierbei werden unter anderem die technischen Anlagen überprüft und gewartet. Sie wird voraussichtlich mit Ferienbeginn Anfang Juli abgeschlossen sein und dann kann neben dem Sportbad (Freibad) auch das Freizeitbad wieder genutzt werden. Während der Revision werden gleichzeitig Arbeiten der Dachsanierung durchgeführt, die während des laufenden Betriebes nicht möglich wären.

Stadtteilforscher unterwegs

Großenritte aus Kindersicht

Um mehr über die Nutzung von Spiel- und Freizeitflächen zu erfahren und wo und wie Kinder in Großenritte unterwegs sind, wurde im Mai von der Koordinationsstelle Kinder– und Jugendbeteiligung mit rund 80 Kindern aus vier Klassen der Jahrgangsstufe 3 der Langenbergschule jeweils ein Projekttag durchgeführt. Die Koordinationsstelle, die im Jugendbildungswerk und im Stadtteilzentrum Baunsberg angesiedelt ist, führt alle zwei Jahre in einem Stadtteil oder größerem Wohngebiet eine Stadtteilforschung mit Kindern durch. Für 2019 wurde erstmals Großenritte dafür ausgewählt.

Bei den einzelnen Projekttagen wurden zunächst die Orte gesammelt, an denen sich die Kinder gerne aufhalten und an denen es aus ihrer Sicht Verbesserungsbedarf gibt. Ebenso wurden Straßen, Wege und Verkehrsmittel, die sie nutzen, gesammelt und bewertet. In Kleingruppen wurden diese anschließend bearbeitet und die Ergebnisse zum Abschluss der Projekttage den Mitschülern sowie Mitarbeitern der Stadtverwaltung präsentiert. Unter anderem stellten die Kinder fest, dass sie in Großenritte grundsätzlich mit dem vorhandenen Angebot wie Spiel– und Sportangebote sowie Einkaufsmöglichkeiten sehr zufrieden sind. Jedoch gibt es Verbesserungswünsche bei den Spielplätzen, wie beispielsweise die Markierung von

Unter anderem wurde der Spielplatz Reinhardsborn von den Stadtteilforschern getestet.

Handball– und Fußballfeldlinien und die Überprüfung von Spielgeräte. Unbefriedigend für die Kinder ist an einigen Stellen die Verkehrssituation. Die Autos fahren oft zu schnell und sie wünschen sich mehr gesicherte Übergänge und mehr Kontrollen.

Die Stadtverwaltung sagte den Kindern zu, alle Verbesserungswünsche zu überprüfen und nach Möglichkeit umzusetzen. Dabei wurde die Seilbahn bereits stärker gespannt und am Spielplatz Trineweg/ Elgershäuser Str. werden die Tore und der Basketballkorb in Kürze ersetzt.

Kinder von Großenritte wünschen sich von Erwachsenen und Jugendlichen:

Haltet Spiel- und Freizeitflächen sauber und sicher

- bitte Müll und Zigarettenstummel in die Abfallbehälter werfen, keine Scherben
- keine Hunde auf Spielplätzen - Hundekot ordnungsgemäß entsorgen
- keine Schmierereien. Graffiti nur auf den dafür vorgesehenen legalen Wänden und nicht auf Spielplatzmobiliar o.ä.

Haltet die Geschwindigkeitsregelungen im Verkehr ein

- Angepasstes Fahren und Rücksichtnahme auf Kinder besonders in Spielstraßen und Tempo 30-Zonen
- Einhaltung Tempo 50 auf innerörtlichen Hauptstraßen
- Rücksichtnahme besonders im Schulwegverkehr - Kinder müssen Straßen überqueren können

Panini-Tauschbörse zur Frauen-Fußball-WM

Die Fußball-Weltmeisterschaft der Frauen in Frankreich ist gestartet und es kann wieder gesammelt und getauscht werden! Auch in diesem Jahr gibt es an vier Samstagen eine Tauschbörse für die offiziellen Panini-Sticker in der Stadtbücherei. Das aktuelle Sammelalbum enthält alle 24 Mannschaften mit insgesamt 480 Stickern - eine echte Herausforderung für alle Sammler.

Ein Sticker dürfte in diesem Jahr in Baunatal besonders begehrt sein: Die Nummer 107, Carolin Simon! Die aus Baunatal stammende Abwehrspielerin steht derzeit beim aktuellen Championsleague-Sieger Olympique Lyon unter Vertrag. Im aktuellen Kader der Nationalmannschaft hat sie längst ihren festen Platz gefunden - und jetzt auch als Bild im Sammelalbum der Fußballfans. Das macht es dieses Mal noch interessanter, mitzufiebern, zu sammeln und zu tauschen.

Natürlich drücken alle Baunataler Fußballfans Carolin Simon und dem ganzen Team weiterhin die Daumen für ein spannendes und erfolgreiches Turnier.

„Hoch hinaus“ in der Baunataler Stadtbücherei

Rotary Club spendet Mini-Bücher und Spielkiste für Kinderwerkstatt

STADTBÜCHEREI BAUNATAL

Die Förderung der Sprach- und Lesekompetenz bei Kindern ist ein zentrales Anliegen, das sich die Mitarbeiter in der Baunataler Stadtbücherei auf die Fahne geschrieben haben. Der „gelbe“ Bereich im Erdgeschoss mit seinem umfangreichen Angebot ist den kleinen Besuchern vorbehalten. Dort können sie nach Herzenslust schmökern, spielen oder gebannt den Geschichten der ehrenamtlichen Vorlesepaten lauschen.

Seit letztem Jahr gibt es im Kinderbereich mit der „Kinderwerkstatt“ ein weiteres tolles Projekt, bei dem neben Fingerfertigkeit, Kreativität und Fantasie auch die Entwicklung des Wortschatzes und des logischen Denkens gefördert wird. Unterstützt wird das Angebot vom Rotary Club Baunatal. In der vergangenen Woche übergab dessen Präsidentin Dr. Heidemarie Krüger der Stadtbücherei eine weitere Spielkiste für die „Kinderwerkstatt“ an Bürgermeisterin Silke Engler und Büchereileiterin Katja Freitag. Der Titel der Box, der auf dem Deckel steht, verrät worum es geht: Mit dem Inhalt können die Kinder „hoch hinaus“. Die blauen Stäbe werden durch die knallroten, runden Steckelemente verbunden, so entstehen ganz unterschiedliche Konstrukte, die in verschiedenen Höhen zusammengesetzt werden. Ziel sei es, das geometrische und räumliche Vorstellungsvermögen der Kinder zu fördern, erklärte Katja Freitag. Anliegen der „Kinderwerkstatt“ sei, den kleinen Besuchern in der Stadtbücherei neben dem Lesen auch Angebote zur kreativen Beschäftigung bereitzustellen. „Sie sehen schnell sichtbare Erfolge und werden auch dazu animiert, miteinander etwas zu entwickeln und gemeinsam zu einem Ergebnis zu kommen“, so die Büchereileiterin.

Wie gut das Projekt angenommen wird, zeigt bereits die Begeisterung für die erste Kiste, die Dr. Heidemarie Krüger im vergangenen Jahr der Stadtbücherei überreicht hatte. Auch dabei werden die Kinder unter der Überschrift „Bau dir was“ spielerisch an naturwissenschaftliche Grundlagen herangeführt. Die Duplo-Steine aus der Reihe „Lego Education“ kommen sehr gut an, „die Kinder nehmen die Kiste ständig in Beschlag“, berichtete Katja Freitag.

Die geistige, körperliche und motorische Entwicklung und Förderung der Kinder liege den Mitgliedern des Rotary Clubs Baunatal besonders am Herzen, erklärte Dr. Heidemarie Krüger. Die Rotarier fördern daher unterschiedliche Projekte für Kinder in der Stadt. So spendeten sie u.a. die neue Bewegungsbaustelle für das Spielmobil Augustine, die im vergangenen Monat eingeweiht wurde. Ein weiteres Beispiel für die Spenden im Bereich Kinderförderung ist die finanzielle Unterstützung von Schwimmkursen, die gemeinsam mit dem Stadtteilzentrum Baunsberg und der DLRG organisiert und durchgeführt werden. „Wichtig ist für uns, dass wir mit Institutionen zusammen Ideen und Projekte entwickeln und umsetzen, damit wir möglichst flächendeckend alle Kinder erreichen können“, sagte die Präsidentin.

Die neuen Spielelemente begeisterten auch Bürgermeisterin Silke Engler (v.l.), Dr. Heidemarie Krüger vom Rotary Club Baunatal, Fachbereichsleiterin Rahel Krause und Büchereileiterin Rahel Krause.

Weitere Spielkisten mit unterschiedlichen Schwerpunkten sind geplant.

Mini-Bücher für Erstklässler

Zudem lädt die Bücherei einmal im Jahr alle Erstklässler aus Baunatal ein zu einem ganz besonderen Lesevergnügen, bei dem es um den „Löwen, der nicht schreiben konnte“ geht. Mehr als 200 Kinder hörten auch in der vergangenen Woche begeistert zu, als Büchereileiterin Katja Freitag ihnen die Geschichte als Bilderbuchkino vorlas. Groß war die Freude, als es nach den Besuchen der ersten Klassen hinterher für jeden Erstklässler das beliebte Bilderbuch als Mini-Ausgabe gab. Die Mini-Bücher waren ebenfalls eine Spende vom Rotary Club Baunatal. Anliegen sei, die Förderung der Lesekompetenz zu unterstützen, erläuterte Dr. Heidemarie Krüger.

Einen großen Dank an den Rotary Club gab es von Bürgermeisterin Silke Engler und Büchereileiterin Katja Freitag. „Wir freuen uns sehr über Ihre Unterstützung. Ihre Spenden sind eine weitere Bereicherung der vielfältigen Angebote in unserer Bücherei vor allem im Kinderbereich“, stellte die Bürgermeisterin fest.

Öffnungszeiten Stadtbücherei

Montag: 10 – 13 Uhr und 14 – 18 Uhr
Dienstag: 14 – 18 Uhr
Mittwoch: 10 – 13 Uhr und 14 – 18 Uhr
Donnerstag: 14 – 18 Uhr
Freitag: 10 – 13 Uhr und 14 – 18 Uhr
Samstag: 10 – 13 Uhr

Am **Samstag, dem 22.06.2019**, bleiben die Stadtbücherei und die Rückgabebox geschlossen.

Die Radprojektgruppe Baunatal informiert:

8 gute Gründe für das Radfahren

* Regelmäßiges Radfahren verbessert die Gesundheit und verlängert die Lebenserwartung
* Radfahren benötigt keine fossilen Brennstoffe – man verbrennt nur sein eigenes Fett
* Radfahrer sparen Platz, sind leise und bewegen sich fort, ohne Schadstoffe zu erzeugen
* Die Förderung des Radverkehrs kostet wenig und bringt finanziellen Nutzen – 3 investierte Euro in den Radverkehr erzeugen 5 Euro weniger Aufwendungen im Gesundheitssystem
* Städte mit viel Rad- und Fußgängerverkehr sind in der Regel lebenswerte Städte
* Schnellste Verkehrsart in der Stadt bei Strecken unter 5 km
* Aktionsradius älterer Menschen vergrößert sich
* Radfahren macht Spaß

Die Goldenen Regeln des ADFC

* Rücksicht nehmen und vorsichtig Rad fahren.
* Nach außen selbstbewusst, innerlich aber defensiv fahren.
* Eindeutig und vorausschauend Rad fahren. Handzeichen geben.
* Blickkontakt zu anderen Verkehrsteilnehmern suchen.
* Abstand halten und sich Sicherheitszonen schaffen
* Abbiegende Autos und Lkws erfordern erhöhte Aufmerksamkeit. Stichwort: Toter Winkel.
* Nicht als Geisterfahrer unterwegs sein.

Wenn Sie weitere Informationen zum Radverkehr haben möchten oder Anregungen und Beschwerden zum Radverkehr weitergegeben möchten, dann setzen sich mit dem Projektleiter Radverkehr Herrn Hartmut Wicke (Tel. 0561/4992 288, Mail:hartmut.wicke@stadt-baunatal.de) in Verbindung.

Freigabe der Treppengasse am 24. Juni um 16 Uhr

Der Stadteingang von der Treppengasse in die Baunataler Innenstadt vom Parkplatz der Marktstraße aus wird derzeit attraktiver und moderner gestaltet. Mit einer neuen und großzügigen Treppenanlage wird der Eingang analog der Marktgasse umgestaltet. Zur feierlichen Freigabe des neuen Stadteingangs

am 24. Juni 2019 um 16 Uhr

sind alle Interessierten herzlich eingeladen. Treffpunkt ist vor der Kneipe „Plum“.

Demokratie und gute Kommunikation von Anfang an

Fortbildung für Baunataler Erzieher in unterschiedlichen Bereichen

Demokratie und gute Kommunikation von Anfang an: Alle Fachkräfte der 16 Baunataler Kindertagesstätten nutzen einen gemeinsamen Fachtag unter dieser Überschrift, um sich in verschiedenen Themenschwerpunkten fortzubilden. Die Themenfelder Demokratiebildung und Erziehungspartnerschaft standen im Mittelpunkt der praxisorientierten Workshops, die zeitgleich in verschiedenen Einrichtungen in Baunatal stattfanden. Beide Themen sind aktuelle gesellschaftliche Entwicklungsthemen, die sich auch in der der frühkindlichen Bildung und Betreuung wiederfinden.

Zum Themenbereich Partizipation in Kindertagesstätten fanden vier zielgruppenorientierte Workshops statt. Dass Kinder sich beteiligen, ist ein Kinderrecht, das betont, wie wichtig es ist, dass Kinder bei allen Fragen, die sie betreffen mitbestimmen und mitreden können. Die Beteiligungsmöglichkeiten wurden aus unterschiedlichen Perspektiven beleuchtet: aus der Sicht des Kindes, in ganz alltäglichen Schlüsselsituationen. Die Fachkräfte hatten die Möglichkeit verschiedene Beteiligungsformen kennenzulernen, zu erproben und sich darüber auszutauschen.

Kommunikationsfähigkeit ist eine Bedingung für erfolgreiche Beteiligung und setzt auch voraus, dass Kinder die deutsche Sprache verstehen. Deswegen

Die Erzieher bieten den Kids in den städtischen Einrichtungen ein abwechslungsreiches Programm. Foto: Archiv

gab es auch Fachkräfte, die sich an diesem Tag speziell mit dem Erlernen der deutschen Sprache beschäftigt haben. Es ging darum, die vielen alltäglichen Situationen im Kindergarten zu nutzen, um Kindern ein optimales Sprechangebot und ihnen somit eine Sprache zu geben.

Kinder und auch Eltern zu beteiligen, ist in der Fortschreibung des kürzlich verabschiedeten Pädagogischen Konzepts gesichert und als ein wichtiger Bildungsbereich formuliert. In den hauseigenen Konzeptionen soll zukünftig die Beteiligung von Kindern und Eltern noch stärker ausgestaltet werden. Damit haben Kindertagesstätten eine Chance, von Anfang an zu einem Ort der Demokratiebildung zu werden.

Beratungen: Energie, AquaPark, Verbrauchsabrechnung

Angebot der Baunataler Stadtwerke donnerstags in den Räumen des Stadtmarketings

Seit Oktober 2015 gibt es donnerstags von 15:30 bis 17:30 Uhr ein kostenloses Beratungsangebot rund um den Service der Stadtwerke im Stadtmarketing, Friedrich-Ebert-Allee 8a in der Baunataler Innenstadt. Eine Terminvorschau mit den jeweiligen wechselnden Angeboten finden interessierte Bürger regelmäßig in den Baunataler Nachrichten.

Infothemen AquaPark: aktuelle Veranstaltungen und Events | Aqua Fitness und Aqua Bike Kurse | aktuelle Maßnahmen (z.B. Baumaßnahmen) | Berufsbild Fachangestellter für Bäderbetriebe | Öffnungszeiten und Preise.

Die **Verbrauchsabrechnung** informiert zu folgenden Themen: Jahresabrechnungen der Stadtwerke (Wasserverbrauch, Abwasser und Niederschlagswasser, Fernwärme) | Beratung bei Eigentümerwechsel (Hausverkauf) | Ablauf und Kosten einer Standrohrausleihe | Einbau eines Gartenwasserzählers.

Angebot der **Bauherrenberatung**: Neubau von Wasser- und Kanalhausanschlüssen | Bau von Regenwasserzisternen | Nutzung von Fernwärme | Sanierung von Wasser- und Kanalhausanschlüssen.

Energie-Erstberatung: Informationen zur energetische Gebäudesanierung | Heizungstechnik | Photovoltaik- und Solarthermie-Anlagen | Weitergehende Beratungsangebote (z.B. BAFA Vor-Ort-Beratung, Beratungen der Verbraucherzentrale usw.) | Fördermittelberatung | grundlegende Fragen rund um das Thema Energie (richtiges Lüften, Stromspartipps, Wechsel des Energieversorgers usw.) | Hilfestellung beim Vergleich von Handwerkerangeboten | Kontakte zu Energieberatern und Fachfirmen.

Seit dem zurückliegenden Jahr wird das Angebot der Energieerstberatung unterstützt von den Mitarbeitern des **Sanierungsmanagements** für die Innenstadt. Hier gibt es auch Informationen zum Quartierskonzept sowie dem Sanierungsmanagement selbst.
Das von der Stadt Baunatal eingesetzte Sanierungsmanagement soll Maßnahmen zur Einsparung und effizienten Nutzung von Energie anstoßen, koordinieren und begleiten. Mit der Durchführung des Sanierungsmanagements wurde die Klima und Energieeffizienz Agentur (KEEA) in Kassel beauftragt. Grundlage des Sanierungsmanagements ist das Energetische Quartierskonzept Innenstadt Baunatal.

Bei Interesse an den Beratungsangeboten achten Sie bitte auf die Ankündigungen der jeweiligen Termine in den Baunataler Nachrichten und melden sich bitte vorab bei den Stadtwerken zur besseren Terminplanung unter der Telefonnummer **0561 – 4992 400** an.
Die Mitarbeiter der Stadtwerke und des Sanierungsmanagements freuen sich über Ihren Besuch.
(*Die aktuellen Termine siehe unten*).

Neben dem Cineplex an der Friedrich-Ebert-Allee hat das Stadtmarketing Baunatal seinen Sitz.

Beratungsangebote der Stadtwerke Baunatal

Im Rahmen ihres Serviceangebots bieten die Mitarbeiter der Stadtwerke Baunatal die nächste Beratung in Sachen **Energie** an:

Donnerstag, 13.06.2019
von 15:30 bis 17:30 Uhr
im Stadtmarketing
Friedrich-Ebert-Allee 8a
(direkt neben dem Kino)

Weiterer Beratungstermin im Stadtmarketing:

- 27.06.2019; 15:30 bis 17.30 Uhr: Sanierungsmanagement

Interessierte Bürgerinnen und Bürger sind willkommen!

Für eine bessere Planung und um Wartezeiten zu vermeiden, bitten wir Sie, sich unter der Rufnummer 0561 4992 400 einen Termin geben zu lassen.

Während der Sommerferien finden keine Beratungstermine statt. Am 15.08.2019 ist der erste Termin nach den Ferien in Sachen Verbrauchsabrechnung.

Dorothea-Viehmann-Wandertag und Hütt-Brauereifest, 20.6.

An Fronleichnam wird zum 47. Mal gewandert und auf dem Hütt-Festgeländer gefeiert

Auch in diesem Jahr wird an Fronleichnam unter dem Motto „Spaß für Jung und Alt, Groß und Klein“ auf dem Festgelände auf der Knallhütte beim 47. Dorothea-Viehmann-Wandertag mit anschließendem Hütt-Brauereifest gefeiert. Den Auftakt der Veranstaltung bildet dabei das traditionelle Radwandern und Wandern, das auch in diesem Jahr von der Hütt-Brauerei belohnt wird. Anschließend wird mit einem bunten Festprogramm aus Sport, Spiel und Spaß gefeiert. Ein eigens errichtetes Buggy-Feld sorgt unter der professionellen Anleitung des Männerspielplatzes Großalmerode für pures Fahrvergnügen und im Hütt-Spielpark warten wieder viele tolle Erlebnisse und Überraschungen auf die kleinen Festbesucher.

Auch in diesem Jahr sorgen zahlreiche Stände mit Leckereien aus der Region für das leibliche Wohl der Gäste und das Brauhaus Knallhüte bietet regionale Gerichte. Die kleine Marktgasse mit regionalen handwerklichen Anbietern lädt zum entspannten Stöbern und Shoppen ein. Was im Sudhaus passiert und wie das Bier seinen Weg ins Fass und in die Flasche findet, können alle Interessierten bei einer kostenlosen Brauereibesichtigung erleben. Auf dem Festplatz unterhalten die Besucher im Festzelt das Blasorchester des „TSV 1891 Kassel-Oberzwehren“ und die „Freiwillige Feuerwehr Niestetal“, bevor ab 20.00 Uhr „No Limit“ für echte Partystimmung sorgt.

Infos für Wanderer und Radfahrer

Das Startgeld beträgt 3,50 Euro und beinhaltet eine Getränkemarke im Wert von 2,30 Euro und die Teilnahme an der Tombola

9 bis 11 Uhr: Start der Wanderer

Start: Im Clubhaus am Sportplatz in Baunatal-Rengershausen. Die Wanderstrecken bis zum Festzelt sind wahlweise 5 oder 10 km. Die Stempelstation befindet sich am Schützenhaus in Kirchbauna. Für das leibliche Wohl der Wanderer wird dort vom TuSpo 1912 Rengershausen gesorgt.

10 bis 12 Uhr: Start zum Radwandern

Standorte Streckenposten der Radwanderer: Hertingshausen Raiffeisenbank, Großenritter Str. 7; Altenbauna Raiffeisenbank, Europaplatz 1; Altenritte Raiffeisenbank, Wilhelmshöher Str. 14; Kirchbauna DGH, Hermann-Schafft-Str. 24; Rengershausen Raiffeisenbank, Guntershäuser Str. 8 a; Großenritte Raiffeisenbank, Marktplatz 10. Alle Standorte sind von 10 Uhr bis 13 Uhr besetzt. An einem beliebigen Streckenposten erhalten Sie Ihren Radfahrerstempel. Als Ziel gilt auch hier das Festzelt auf dem Festplatz der Hütt-Brauerei.

Weitere Infos zum Ablauf sind beim KSV Baunatal, Abteilung Boule-Bärchen erhältlich.

Unterstützung für junge Familien

AWO Nordhessen sucht Ehrenamtliche für Wellcome-Projekt

Seit fünf Jahren kooperiert die Stadt Baunatal mit der AWO-Familienbildungsstätte in Baunatal im Rahmen der Willkommensbesuche für Neugeborene, die den Beginn der Baunataler Bildungskette bilden. Neben den Willkommensbesuchen gibt es bei der AWO-Familienbildungsstätte zahlreiche Angebote für Familien. Eins davon ist das Wellcome Projekt, bei der die AWO Familienbildungsstätte in Baunatal seit 2014 einer von 230 Standorten deutschlandweit ist. „Wellcome“ bietet jungen Eltern und Alleinerziehenden im ersten Jahr Unterstützung mit dem Neugeborenen. Ehrenamtliche greifen ihnen unter die Arme, wenn sie keine Unterstützung aus dem Familien– oder Freundeskreis haben. Sie wachen dabei über den Schlaf des Neugeborenen, während die Mutter sich ein paar Stunden ausruht, spielen mit den Geschwisterkindern, kaufen ein oder begleiten die Mutter von Zwillingen zum Arzt. „Die Ehrenamtlichen besuchen die Familien ein- bis zweimal pro Woche für circa zwei Stunden“, berichtet Nicole Lamm, Koordinatorin des Wellcome-Projektes bei der AWO Nordhessen.

AWO Nordhessen sucht Ehrenamtliche für Wellcome-Projekt in Baunatal und weiteren Standorten.
Foto: wellcome/Christoph Niemann/nh

Ehrenamtliche gesucht

Die AWO Nordhessen sucht als Träger des Projektes für die Standorte Baunatal, Kassel und Vellmar drin-

gend Frauen und Männer, die die jungen Eltern ehrenamtlich entlasten. Voraussetzung dabei ist die eigene Erfahrung mit einem Säugling. Die Koordinatorin steht den Ehrenamtlichen jederzeit als Ansprechpartner zur Verfügung, begleitet Einsätze fachlich und berät auch zu weiteren Angeboten für Eltern, Babys und Familien. Zudem gibt es regelmäßige Treffen und Erfahrungsaustausche.

Kontakt: Wellcome Baunatal: 0151-51102725
baunatal@wellcome-online.de

Pop meets classic 3.0 - Vorsicht Gebläse wieder in Baunatal

Konzert am Samstag, 28.09.2019, 19:30 Uhr, Stadthalle Baunatal

Vorsicht Gebläse XXL begeisterte in der Stadthalle bereits 2016 und 2017.

Die erste Kulturkooperation leitet den Veranstaltungsreigen in der Stadthalle Baunatal in der zweiten Hälfte des Jahres ein. Am **Samstag, dem 28.09.2019, um 19:30 Uhr** beginnt in der Stadthalle ein Konzert, das ebenso ungewöhnlich wie reizvoll ist und dessen Konzept sich bereits in einigen Städten als kulturelles Highlight durchgesetzt hat: „Pop meets Classic“. In der rund zweieinhalbstündigen Show gibt es Auftritte von Sängern, Big Band, Streichensemble und Orchester, die die ganze Bandbreite der Musik präsentieren - von der Classic bis zum Pop. Zusammen mit der Big Band **VORSICHT GEBLÄSE XXL**, ein Projekt des Blasorchesters Neuhof e.V., ist es den städtischen Kulturverantwortlichen gelungen, das Konzert „Pop meets classic“ bereits zum dritten Mal in Baunatal zu präsentieren. Mitwirkende sind zum einen die bekannte Rock- und Soul Big Band VORSICHT GEBLÄSE!, die sich bisher eher als partytaugliche Groovemaschine präsentiert hat und bei ihren Konzerten ein wahres Feuerwerk bekannter Hits aus Rock, Pop, Funk & Soul abfackelt.

Eigens für dieses Musikprojekt holt sich VORSICHT GEBLÄSE! zudem mit dem Blasorchester Neuhof Verstärkung ins Haus und verwandelt sich im wahrsten Sinne des Wortes in eine „riesige“ Band: VORSICHT GEBLÄSE XXL!

Tickets sind erhältlich unter Tel: 0561 95379580 (Stadtmarketing Baunatal) oder Tel. 0561 203 204 (HNA-Kartenservice Kassel) oder www.baunatal.de/tickets

Kultursommer Nordhessen - „Faust“ in Baunatal, 16.06.

„Ein Klangkunstwerk“ zum bedeutendsten Werk Goethes im Cineplex

Baunatal ist auch beim 30. Kultursommer Nordhessen ein Spielort. Im Cineplex an der Friedrich-Ebert-Allee erleben Kulturfreunde am 16. Juni 2019 ein ganz besonderes Spektakel rund um Goethes berühmtesten Protagonisten:

Faust - Ein Klangkunstwerk
Sonntag, 16. Juni 2019, 19:30 Uhr
Cineplex Baunatal

Ein Mann hat alles, weiß alles und verlangt dennoch nach mehr. Der Teufel soll’s richten. Ein Pakt ist besiegelt, da betritt eine schöne Frau die Bühne. Mann, Frau und Teufel, diese Kräfte umkreisen und belauern einander. Elemente aus Hip-Hop, Techno, Filmmusik und Klassik verbinden sich mit Originaltexten aus Goethes Faust zu einem einzigartigen und beeindruckenden Klangkunstwerk für Sprecher, Cello, Klarinette und Electronics.

Insgesamt lädt der Kultursommer Nordhessen vom 26. Mai bis 19. August zu 85 Veranstaltungen an 55 Spielorten ein. Zum Auftakt öffnen sich wieder im Schloss Wilhelmsthal an beiden Pfingsttagen am 9. und 10. Juni die Tore zu „Aufgespielt!“, dem Picknick im Park mit 30 Künstlern.

www.kultursommer-nordhessen.de

2. Hessische Meisterschaft im Schneepflugfahren am 18. Juni ab 10 Uhr am Parkstadion

Präzise Steuerung über und durch Hindernisse, beeindruckende Manöver gegen die Zeit und viel Spaß für Fahrer und Zuschauer, das verspricht die 2. Hessische Meisterschaft im Schneepflugfahren, die am 18. Juni am Parkstadion in Baunatal stattfindet. Das Team aus Fahrer und Beifahrer von Schneepflügen aus Autobahnmeistereien und Kommunen tritt in unterschiedlichen Disziplinen gegeneinander an. Hindernisse müssen passgenau ins Zielfeld geschoben und Pyramiden in Schräglage abgeräumt werden. Bei der ersten Hess. Meisterschaft im Jahr 2017 erreichte das Team der Automeisterei Baunatal den ersten Platz und qualifizierte sich so zum Landeswettbewerb in Brandenburg. In diesem Jahr ist erstmalig auch ein Team aus dem Baunataler Baubetriebshof dabei. Veranstalter ist Hessen Mobil.

Das ist los in Baunatal!

Der wöchentliche Veranstaltungskalender für die Stadt Baunatal

Stand: 07.06.2019

12. Juni bis 26. Juni 2019

JUN 12	Preview: Men in Black: International	Mi 20:30 Uhr - Cineplex Baunatal
JUN 16	Russischer Film: Kaviar	So 17:45 Uhr - Cineplex Baunatal
JUN 16	Faust - Ein Klangkunstwerk	So 19:30 Uhr - Kultursommer Nordhessen - Cineplex Baunatal
JUN 19	Ladies First Preview: Long Shot	Mi 20:00 Uhr - Cineplex Baunatal
JUN 23	Familienpreview: Pets 2	So 15:15 Uhr - Cineplex Baunatal

Alle Daten sind von www.facebook.com/StadtmarketingBaunatal/events/ bezogen.

Nicht bei Facebook? Kein Problem! Teilen Sie der Pressestelle (E-Mail: pressestelle@stadt-baunatal.de oder Telefon: 0561/4992-198) den Termin Ihrer Veranstaltung mit.

Bürgerbeauftragter Heinz Kaiser

Zentrale Anlaufstelle für Fragen, Beschwerden und Auskünfte

Telefon: 0561/4992-104 **E-Mail:** heinz.kaiser@stadt-baunatal.de

Nutzen Sie auch den Mängelmelder auf der städtischen Homepage bzw. die „Mängel-App“.

Öffnungszeiten der städtischen Einrichtungen

Rathausinformation +Bürgerbüro + Fachberatung

Montag	8 Uhr - 12:30 Uhr
Dienstag	8 Uhr - 13 Uhr und 14 Uhr bis 18 Uhr
Mittwoch	8 Uhr - 12 Uhr und 14 Uhr bis 16 Uhr
Donnerstag	8 Uhr - 13 Uhr und 14 Uhr bis 18 Uhr
Freitag	8 Uhr - 12 Uhr
	(Teilweise verlängerte Öffnungszeiten der Rathausinformation)
Samstag	10 Uhr - 12Uhr (nur Bürgerbüro)

Telefon	Rathausinfo	0561/4992-0
	Bürgerbüro	0561/4992-100
	Rente	0561/4992-111
	Soziales	0561/4992-108, -113
E-Mail	servicezentrum@stadt-baunatal.de	

Stadtbücherei

STADTBÜCHEREI BAUNATAL

Mo. + Mi. + Fr.	10:00 - 13:00 Uhr und 14:00 - 18:00 Uhr
Di. + Do.	14:00 - 18:00 Uhr
Sa.	10:00 - 13:00 Uhr
Telefon	0561/4992-122
E-Mail	buecherei@stadt-baunatal.de

AquaPark

	Freizeitbad	Sportbad als Freibad
Montag:	8 bis 14 Uhr	13:30 bis 20 Uhr
Dienstag bis Freitag:	8 bis 20 Uhr	10 bis 20 Uhr
Samstag, Sonntag & Feiertage:	10 bis 19 Uhr	10 bis 19 Uhr

Telefon 0561/4992-430

Stadtmarketing (StadtShop und Tourismusinfo)

BAUNATAL STADT SHOP

Mo. - Fr.	10:00 - 18:00 Uhr
Sa.	09:00 - 12:00 Uhr
Telefon	0561/95379580
E-Mail	info@stadtmarketing-baunatal.de

Ortsgericht

Di. 15:30—17:30 Uhr Fr. 13:00—14:30 Uhr
Telefon: 0561/4915558

Stadtmuseum

So. 14:00 - 16:30 Uhr und nach Vereinbarung
Telefon: 0561/4992-274

Schiedsamt

Termine nach Vereinbarung
Telefon: 05601/993826

no Limit
15.06.2019
SAMSTAG ab 20 UHR
FESTZELT
SPORTPLATZ
Hertingshausen
BAUNATAL
DON'T DRINK AND DRIVE
www.ddad.de
info@city-club-turnier.de
www.city-club-turnier.de

Silberberg-Musikanten
16. Juni 2019
11:30 Uhr - Sportplatz
Baunatal-Hertingshausen

The Querbeats
DON'T DRINK AND DRIVE
14. Juni
20 Uhr
42. City-Club Turnier
Sportplatz Hertingshausen
City-Club Hertingshausen • Großenritter Str. 4 • 34225 Baunatal

SOMMER FERIENSPASS
Für Kinder ab 6 - 12 Jahren
01.07. - 12.07.2019
AusFLÜGE
PoolpartY
Handwerk
Entdecken
FUNsport
Abwechslungsreiche Workshops
Kunst
Team Spiele
Backen
Experimente
Altersgerechte Angebote
Holzarbeiten
Töpferwerkstatt
Kreatives
Anmeldung unter www. juz-baunatal.de
Second Home
Kinder- und Jugendzentrum "Second Home"
Friedrich-Ebert-Allee 20 | 34225 Baunatal
Telefon 0561/4992-490 E-Mail: jugendzentrum@juz-baunatal.de
Internet: www.juz-baunatal.de

21.07. - 26.07.19

JUGENDBEGEGNUNG
Vrchlabi/ Baunatal im Second Home

Du hast Lust mehr über die Kultur deiner tschechischen Partnerstadt zu erfahren, auf internationale neue Freundschaften oder einfach nur die tschechische Sprache auszuprobieren?
Dann melde dich für die 5-tägige Jugendbegegnung an!
Mit tollen Aktionen zeigen wir unseren tschechischen Gästen ein Stück unserer Heimat. Im Programm steht ein Besuch des Kletterwaldes, der Sommerrodelbahn am Edersee, ein Ausflug in den Bergpark Wilhelmshöhe, eine Stadtralley, ein Besuch des Auqa Parks, ein tschechisch-deutscher Koch- und Spieleabend und noch einiges mehr.

Bei Interesse oder weiteren Fragen melde Dich persönlich oder über unsere Internetseite bis spätestens 05.07.19 an!

Alter: 14 - 17 Jahre; Kosten: 30 Euro

Second Home
Kinder- und Jugendzentrum Baunatal

Kinder- und Jugendzentrum "Second Home"
Friedrich-Ebert-Allee 20 | 34225 Baunatal
Telefon 0561/4992-490
E-Mail: jugendzentrum@juz-baunatal.de
Internet: www.juz-baunatal.de

Vorlesestunde für Kinder

STADTBÜCHEREI BAUNATAL

Mi., 03.07.2019
Do., 18.07.2019
Mi., 31.07.2019

16 – 17 Uhr

mit Vorlesepatinnen
Inge Staebe
Brigitte Stowasser
Astrid Mohr

Für Kinder ab 4 Jahren. Eintritt: frei.
Alle zwei Wochen im Wechsel mittwochs und donnerstags!

Bewegung und Gymnastik am, mit und ohne Rollator

Kursstart am Dienstag, den 20. August 2019

Dieser Bewegungskurs richtet sich an Menschen mit Rollator, die bisher keinen oder kaum Sport betreiben. Es erwartet die Teilnehmenden einfache gymnastische Übungen zum Training der Kraft und Balance, Übungen zum Umgang mit dem Rollator, Übungen mit Hindernissen und eine freundliche Atmosphäre.

Der Kurs besteht aus 6 Terminen und findet jeweils **Dienstags von 16.00-17.00 Uhr statt.**

Die Teilnehmerzahl ist auf 12 Personen begrenzt.
Anmeldeschluss: Montag, 12.08.2019

Anmeldung an: (0561) 4992-370
Die Teilnahmegebühr von **24,00 €** ist bei Anmeldung zu bezahlen.

Ansprechpartnerin: Petra Scholz
Tel.: (0561) 4992-374

Stadtteilzentrum Baunsberg

Bornhagen 3 | 34225 Baunatal
stadtteilzentrum@stadt-baunatal.de
www.baunatal.de
www.stadtteilzentrum-kids.de

Mittagstisch im Familienzentrum
Donnerstag, 27.Juni´19, 12.00 - 13.30 Uhr

Keine Lust allein zu essen, keine Zeit zum Kochen, aber trotzdem lecker speisen, dann freuen wir uns auf Sie!

Willkommen sind Erwachsene mit oder ohne Kinder, die für 4,00 € pro Person ein Mittagsmenü zu sich nehmen möchten.

Zur Auswahl stehen zwei Menüs:
- Putenschnitzel mit Bratensoße, Wedges und Salat
- Backfeta mit Baguette und Salat

Dazu gibt es kostenlos Wasser oder Tee.

Bei der Anmeldung bitte angeben welches der beiden Menüs gewünscht wird.

Anmeldung bis Montag, den 17.06.19 an:

Tel. (0561) 49 92-370

Stadtteilzentrum Baunsberg

Bornhagen 3 | 34225 Baunatal
stadtteilzentrum@stadt-baunatal.de
www.baunatal.de
www.stadtteilzentrum-kids.de

AWO Quartiersmanagement Baunatal **informiert**

Selbstbestimmt · Sicher · Gemeinsam

Veranstaltungsorte:	1	Garten/ Terrasse Am Stadtpark
	2	Begegnungsstätte der Generationen
	3	Nachbarschaftsraum , 3. Stock

Montags,1xMonat 10:00-11:30 Uhr „Smartphone Sprechstunde“ 3
14-tägig ab 14 Uhr „Spiele-und Freizeitkreis“ 2

Dienstags, 15:00 – 16:30 Uhr „Generationen- Laientheater“ 3

Mittwochs, 10:00 Uhr „Gartenstunde“ 1
11:00-12:00 Uhr „Entspannung im Sitzen“ 3
14-tägig 14:00-15:30 Uhr „Treff der Smartphone – Freunde“
16:00 – 17:00 Uhr „Technikforum “ 2

Freitags, 14-tägig 14:30 - 16:00 Uhr „Biographiecafe` „ 3
1x Monat 14:30 – 16:00 Uhr „Filmnachmittag-
“Bürger/innen berichten von ihren Reisen“ 3
Samstags,1x Monat ab 9:30 Uhr „Nachbarschaftsfrühstück“ 2

Wir bitten um Anmeldung!

Information: Bianka Pötter, Quartiersmanagement 0561-9538 00 11
Am Stadtpark 10, 34225 Kassel

Ein Angebot von: AWO Wohnquartier Am Stadtpark

AWO Quartiersmanagement Baunatal **informiert**

Versorgt · Mobil · Vernetzt

⇨ Smartphone-Sprechstunde ⇦

Ich habe ein Smartphone, aber was mache ich damit ?

⇨ Wie geht das ?
⇨ Wer kann mir helfen ?

➢ **Wir helfen Ihnen, bei ihrem allerersten Schritt, im Umgang mit Smartphones.**

Smartphone-Sprechstunde jeden 2. Montag im Monat
von 10.00 - 11.30 Uhr, Baunatal, Am Stadtpark 10, 3. Stock
Mo. 08. Juli 2019 - Mo. 09. Sept. 2019 - Mo. 14. Okt. 2019
Mo. 11. Nov. 2019 - Mo. 09. Dez. 2019
Bitte 3 Tage vorher, bis Donnerstag, telefonisch anmelden

„Das Erlernen der neuen Technologie hält Sie geistig fit!!!“

Wer sind wir?

„Das Team der Smartphone-Sprechstunde“,
Am Stadtpark 10, 34225 Baunatal
Ansprechpartnerin: Frau Bianka Pötter, Quartiermanagement
Telefon: 0561 / 953800-11
Email: bianka.poetter@awo-nordhessen.de

Ein Angebot von: AWO Netzwerk Baunatal

Zentrum Rembrandtstraße
FreiRaum für Engagement und Selbsthilfe

Engagementförderstelle
Zentrum Rembrandtstraße
Rembrandtstraße 6
34225 Baunatal
0561/4992-151

Gemeinsam Spazierengehen in Baunatal

Gemeinsam

- ✓ in Bewegung
- ✓ an die frische Luft
- ✓ in Kontakt mit anderen Menschen

Die Spaziergänge sind so angelegt, dass auch Personen mit eingeschränkter Mobilität teilnehmen können (z.B. mit Rollstuhl oder Rollator).

Dauer: ca. 1 Stunde

Treffpunkt:
Zentraler Omnibus Bahnhof

Termine:
Jeden zweiten Mittwoch im Monat:

12.06.2019 um 14.30 Uhr
10.07.2019 um 14.30 Uhr

Zentrum Rembrandtstraße 6
FreiRaum für Engagement und Selbsthilfe

Tel.: 0561/4992-153
Fax: 0561/4992-300
EMail:
senioren@stadt-baunatal.de

„Wenn meine Trauer Worte findet“

Abschied nehmen ist ein schmerzhafter Prozess, der das Leben einschneidend verändert. Einsamkeit, Trauer, Wut, Schmerz, Hoffnungslosigkeit mischen sich mit Dankbarkeit und Freude für die gemeinsam erlebte Zeit. Im Trauercafé treffen Menschen auf Menschen, die Ähnliches erlitten haben und darum einander besser verstehen können. Es sind auch Einzelgespräche möglich, hierzu vereinbaren Sie bitte einen Termin mit Frau Gabriele Poppe.

Trauercafé

am Freitag, 14.06.2019
von 15:00 bis 17:00 Uhr
im Zentrum Rembrandtstraße
Rembrandtstr. 6 in Altenbauna
Leitung: Gabriele Poppe
(Trauerbegleiterin)

Für weitere Informationen wenden Sie sich bitte an
Frau Dittmar ☎ 0561/ 4992-153

Unsere Jubilare

Wir gratulieren! Der Magistrat der Stadt Baunatal wünscht den Seniorinnen und Senioren, die in der kommenden Woche ihren Geburtstag feiern alles Gute, vor allem Gesundheit, für das vor ihnen liegende Lebensjahr.

Neues Bundesmeldegesetz: Veröffentlichung von Jubilaren nur noch in 5er-Schritten möglich

14. Juni 2019

Helfenbein Valentina, Btl.-Altenbauna, Platz des Friedens 2 — 70 Jahre
Lange Jürgen, Baunatal-Altenbauna, Elly-Heuss-Knapp-Str. 5 — 70 Jahre

15. Juni 2019

Edelmann Margarita, Baunatal-Altenbauna, Dürerstraße 18 — 80 Jahre
Hellmuth Elise, Baunatal-Großenritte, Prinzenstraße 82 — 85 Jahre
Crompvoets Adriana, Baunatal-Großenritte, Prinzenstraße 82 — 90 Jahre

16. Juni 2019

Stahlhut Hubert, Baunatal-Altenbauna, Birkenallee 26 — 70 Jahre
Jakob Günter, Baunatal-Altenritte, Krauthöfe 20 — 70 Jahre

17. Juni 2019

Dietrich Ruth, Baunatal-Altenbauna, An der Bauna 5 — 85 Jahre
Patzelt Irena, Baunatal-Altenbauna, Neue Straße 11 — 85 Jahre
Markert Gerhard, Baunatal-Großenritte, Breslauer Straße 9 — 70 Jahre

18. Juni 2019

Löbel Herbert, Baunatal-Großenritte, Untere Gänseweide 2 — 75 Jahre
Seipel Walter, Baunatal-Großenritte, Lilienstraße 2 — 75 Jahre

19. Juni 2019

Trogisch Eberhard, Btl.-Hertingshausen, Hans-Lange-Straße 6 — 80 Jahre

20. Juni 2019

Schröder Fritz-Ronald, Btl.-Altenbauna, Leiselwiesenanger 8 — 70 Jahre
Eichel Bernd-Joachim, Btl.-Altenbauna, Alfred-Nobel-Straße 10 — 75 Jahre
Bornemann Herbert, Baunatal-Altenritte, Mühlenweg 14 — 70 Jahre
Lenz Heinrich, Baunatal-Rengershausen, Birkhahnweg 1 — 80 Jahre

Danke!

Für die Geschenke
und Glückwünsche
zu unserer

Diamantenen Hochzeit

bedanken wir uns
recht herzlich

Hans u. Anni Krug

Baunatal, im Juni 2019

Einladung

Wer mir zu meinem
80. Geburtstag
am **20. Juni 2019**
gratulieren möchte,
ist von 10–11.30 Uhr in
das Café-Restaurant
„Zum Wiesental"
in Altenbauna
herzlich eingeladen.

Heinrich Lenz

80 Jahre

Herzlich willkommen sind
Gratulanten zu meinem
runden Geburtstag
am **19. Juni 2019** in der Zeit
von **10–14 Uhr**
im Restaurant „K. Toffels"
in Baunatal-Rengershausen,
Waimersbergstraße 1.

Ich freue mich
Eberhard Trogisch

Bitte beachten Sie:

Redaktions-schluss

im **Onlinesystem** für Berichte in den Baunataler Nachrichten ist am **Montags, 12 Uhr** vor dem Erscheinungstermin!

Aus dem Rathaus

Fernwärme-Preise der Stadtwerke Baunatal

Stand 01.07.2019

Ab dem 01. Juli 2019 gelten für den Bezug von Fernwärme zu den allgemeinen Bedingungen folgende Standard-Preise:

	netto	**brutto**
Arbeitspreis	**57,49 €/MWh**	**68,41 €/MWh**
Grundpreis	**15,58 €/kW**	**8,54 €/kW**

Verrechnungspreis
Der Verrechnungspreis ist von der Zählergröße abhängig und wird Ihnen auf Anfrage gern mitgeteilt.

Die Endpreise brutto (gerundet) ergeben sich aus den Nettopreisen zuzüglich der Umsatzsteuer in der jeweils gesetzlich festgelegten Höhe (zurzeit 19 %). Das Fernwärmeentgelt setzt sich zusammen aus:
– **Arbeitspreis** für die gelieferte Wärmemenge (MWh),
– **Grundpreis (bzw. Leistungspreis)** für die bereitzustellende Wärmeleistung in Kilowatt (kW),
– **Verrechnungspreis (bzw. Messpreis)** für die Messeinrichtung und Ablesung.

Fernwärmepreise wieder leicht angestiegen
Im Vergleich zum Juli 2018, in dem der Arbeitspreis pro Megawattstunde (MWh) noch 53,76 € betrug, ergibt sich zum 01.07.2019 mit 57,49 € eine Erhöhung pro verbrauchter MWh von 3,73 €.

Die Preise errechnen sich mit der sogenannten Preisgleitklausel über nachvollziehbare Indexwerte und Durchschnittspreise, welche u.a. vom statistischen Bundesamt veröffentlicht werden. Außerdem orientieren sie sich an den jeweiligen Gaspreisen.

Fernwärme ist Wohnkomfort und Umweltschutz zugleich
Die Fernwärme verursacht sehr geringe CO2-Emissionen im Vergleich zu beispielsweise Erdgas, da die Wärme ein Produkt der Stromerzeugung ist und dadurch der eingesetzte Energieträger doppelt genutzt wird.
Damit erreicht Fernwärme einen sehr günstigen Primärenergiefaktor, der die eingesetzte Energie für Förderung / Herstellung, Transport usw. zusätzlich berücksichtigt. Die Fernwärme benötigt weder Heizöltank noch Schornstein, sondern kommt als Heizwasser zu Ihnen nach Hause.
Fernwärme schafft so zusätzlich Platz, ist wartungsärmer und sicher.
Eigentümer und Eigentümer-Gemeinschaften können sich beim Anschluss des Hauses an Fernwärme zusätzlich Zuschüsse der KfW-Bankengruppe freuen.
Durch einen stetigen Ausbau des Netzes kann die Fernwärme immer mehr Haushalten zur Verfügung gestellt werden.

Fernwärme ist die perfekte Ergänzung zu Erneuerbaren Energien
Die Fernwärme ist der ideale Partner der Erneuerbaren Energien.
Weht kein Wind und scheint keine Sonne, dann übernehmen, wie in Baunatal, hocheffiziente und flexible Gas- und Dampfkraftwerke die Stromversorgung und koppeln die Wärme aus.

Weht zu viel Wind, dann kann perspektivisch der Strom zu Wärmezwecken genutzt werden (Power to heat).
Durch den Netzverbund können neue, effiziente Wärmeerzeuger allen Anschlussnehmern zur Verfügung stehen.

Anzeige

Werden auch Sie zum Klimaschützer mit Ökostrom von der EAM

Bis zum 31. Juli zur EAM wechseln und mit etwas Glück eines von drei E-Bikes gewinnen

Klimaschutz ist Ihnen wichtig? Kohlendioxid und radioaktiver Abfall sind Ihnen nicht egal? Und Sie möchten die Region stärken, in der Sie leben? Dann sind Sie bei der EAM genau richtig! Als regionaler Energiepartner bietet die EAM ihren Privatkunden ausschließlich Ökostrom und leistet damit einen wichtigen Beitrag zum Schutz unserer Umwelt. Denn beim Ökostrom der EAM fallen weder radioaktiver Abfall noch klimaschädliche CO2-Emissionen an. „Steigen auch Sie auf unseren regenerativ erzeugten Strom um und tragen Sie mit einem Wechsel zur EAM aktiv zum Klimaschutz bei“, sagt Kundenberaterin Miriam Berlin-Leykauf, die im EAM-Servicebüro in Borken persönlich beim Wechsel zum kommunalen Energieversorger unterstützt. Und ein Willkommensgeschenk gibt’s dafür sogar auch noch: Wer bis zum 31. Juli 2019 einen Vertrag mit der EAM abschließt, erhält einen **Neukundenbonus von 40 Euro** und kann zudem eines von drei **hochwertigen E-Bikes** mit Boschmotor im Wert von jeweils 3.399 Euro (UVP) gewinnen.

Natürlich können auch Bestandskunden an der E-Bike-Verlosung teilnehmen: Ganz einfach unter **www.EAM.de/Sommeraktion** eine Gewinnspielkarte ausfüllen und mit etwas Glück schon bald elektrisch durch die Region radeln.

Es gibt viele Gründe für einen Wechsel zur EAM

Attraktive Produkte, persönliche Beratung im Servicebüro oder 100 Prozent Ökostrom – es gibt viele gute Gründe, sich für die regionale EAM zu entscheiden. Um von den Vorteilen zu profitieren, müssen die Kunden lediglich im EAM-Servicebüro in Borken, klassisch auf dem Postweg oder ganz einfach im Internet auf **www.EAM.de** einen Vertrag abschließen. Kompetente Kundenberater besuchen Interessierte auf Wunsch natürlich auch zu Hause und helfen vor Ort persönlich beim Wechsel. Die EAM klärt anschließend alle Formalitäten und kündigt den Vertrag beim bisherigen Lieferanten.

Kundenberaterin Claudia Engelhardt

Jetzt aktiv werden und zur EAM wechseln!

Noch immer denken viele Menschen, dass sie nach dem Start der neuen EAM automatisch EAM-Kunde geworden sind. Das stimmt aber nicht – ein Wechsel von E.ON zur EAM ist nicht automatisch erfolgt. Wer künftig mit Strom oder Erdgas von der EAM beliefert werden möchte, muss einmal einen Vertrag abschließen und erhält einen Willkommensbonus von 40 Euro. Und gewinnt mit etwas Glück eines von drei hochwertigen E-Bikes der Marke Kalkhoff mit Boschmotor im Wert von jeweils 3.399 Euro (UVP).

Kontakt Servicebüro Baunatal:
Johann-Siegmund-Schuckert-Straße 2, 34225 Baunatal,
✆ 0561 933-2347/-2348
Mo. 9–13 Uhr, Mi. 12–15 Uhr, Do. 13–17 Uhr, Fr. 10–13 Uhr.

Oder direkt im Internet wechseln unter www.EAM.de

Steigen Sie um auf günstigen Ökostrom und tragen zum aktiven Klimaschutz bei.

Bei unserem Ökostrom fallen weder CO_2-Emissionen noch radioaktiver Abfall an.

40 € Neukunden-bonus [1)]

Jetzt wechseln in einem unserer Kundenservicebüros oder online unter www.EAM.de.

[1)] Der 40 € Neukundenbonus wird Ihnen einmalig mit Ihrer nächsten Turnusrechnung gutgeschrieben. Laufzeit der Aktion vom 01.06.2019 bis 31.07.2019. Der Bonus gilt nicht in Kombination mit anderen Aktionen oder Prämien – das Gewinnspiel „E-Bike“ ausgenommen.

EAM

ENERGIE AUS DER MITTE

Stellenausschreibung

Beim Magistrat der Stadt Baunatal ist zum nächstmöglichen Zeitpunkt im Fachbereich Sport, Kultur, Jugend und Senioren, Produktbereich Kinder und Familien, Kindertagesstätte Talrain, die Stelle einer

Reinigungskraft

unbefristet zu besetzen.
Die Stelle ist nach Entgeltgruppe 02Ü TVöD ausgewiesen.
Die wöchentliche Arbeitszeit beträgt 20 Stunden.
Der Einsatz erfolgt am Nachmittag.

Das Aufgabengebiet umfasst folgende Tätigkeiten:
- Boden-, Sanitär- und Oberflächenreinigung in sämtlichen Räumlichkeiten der Kindertagesstätte Talrain

Das Anforderungsprofil:
- wirtschaftliche Energie- und Materialverwendung
- sorgfältige Arbeitsweise
- Kooperations- und Teamfähigkeit
- Zuverlässigkeit
- wünschenswert: Erfahrungen in der Reinigung und Sanitärreinigung
- wünschenswert: Kenntnisse im Bereich Hygiene- und Arbeitssicherheitsvorschriften

Schwerbehinderte Bewerberinnen und Bewerber werden bei gleicher Eignung bevorzugt eingestellt.
Ihre Bewerbungsunterlagen richten Sie bitte unter Angabe der Kennziffer bis zum **4. Juli 2019** an die Stadtverwaltung Baunatal, Produktbereich Personal, Kennziffer **052.23:67**, Marktplatz 14, 34225 Baunatal. (www.baunatal.de) Die Daten werden im Rahmen des Ausschreibungsverfahrens gespeichert.
Auf die Verwendung von Bewerbungsmappen sowie von Originalunterlagen bitten wir zu verzichten, da die Unterlagen nach Abschluss des Verfahrens nicht zurückgeschickt werden.
Auskunft erteilen: Frau Hammerschmidt, Leiterin der Kindertagesstätte Talrain, (05 61) 86 672 und Herr Schramm, Produktbereich Personal, (05 61) 49 92 – 2 25

Öffnungszeiten Info, Bürgerbüro und Bücherei

Die Rathaus-Information, das Bürgerbüro und die Stadtbücherei sind am Samstag, den 22.06.2019 wegen des Feiertags geschlossen.

Zweckverband Raum Kassel

Flächennutzungsplan des ZRK als Best Practice Beispiel

„Flächennutzungsplan des Zweckverbandes Raum Kassel (ZRK): Interkommunale Flächenvorsorge für ein gutes Stadtklima“ lautet der Titel einer Veröffentlichung des Umweltbundesamtes.
In der Broschüre des Umweltbundesamtes wird der Flächennutzungsplan (FNP) des ZRK als Best Practice Beispiel aufgeführt. Nachfolgend ein Auszug aus dem Artikel:
„Qualitätsansprüche der Bürgerinnen und Bürger im Mittelpunkt: In den Flächennutzungsplan des ZRK sind die Klimabelange als Fachbeitrag über den Landschaftsplan eingeflossen. Leitgedanke war, dass Lokal- und Kleinklima sehr stark die konkreten Wohn- und Lebensbedingungen sowie die Aufenthaltsqualitäten im Freiraum und die Naherholungsmöglichkeiten prägen. Insofern dient der Themenkomplex Klima im Landschaftsplan ganz wesentlich der Sicherung bioklimatischer und klimaökologischer Qualitätsansprüche des Menschen.

Entsprechend stellt der FNP folgende Ziele in den Vordergrund:
- Freihaltung der für den Luftaustausch bedeutsamen Bereiche (Kaltluftentstehungsflächen und -leitbahnen)
- Schutz, Sicherung und Entwicklung von für den klein-klimatischen Ausgleich wichtigen, siedlungsinternen Grünflächen
- Entwicklung / Ableitung von Maßnahmen zum Abbau bestehender Defizite und Belastungen in klimatischer Hinsicht (Begrünung, Entsiegelung versiegelter Flächen etc.)
- Hinweise zur Vermeidung weiterer Einschränkungen und Belastungen“

Zweckverband Raum Kassel, Ständeplatz 13, 34117 Kassel
Telefon: 0561/10970-0, Telefax: 0561/10970-35
E-Mail: info@zrk-kassel.de

Wenn Sie noch mehr über uns erfahren wollen, besuchen Sie uns im Internet unter www.zrk-kassel.de.

BAUNATALER NACHRICHTEN

Geänderter Redaktionsschluss aufgrund des Feiertages Fronleichnam

Erscheinungstag: Mittwoch, 19. Juni 2019 (KW 25)

Redaktions- und Anzeigenschluss: Montag, 17. Juni 2019, 12 Uhr

Amtliche Bekanntmachungen

Der Magistrat der Stadt Baunatal - Marktplatz 14 - 34225 Baunatal

Allgemeinverfügung

zur Freigabe verkaufsoffener Sonntage
Gemäß § 6 Abs. 1 des Hessischen Ladenöffnungsgesetzes (HLÖG) vom 23. November 2006 (GVBL. I 2006, S. 606), in der derzeit gültigen Fassung, wird abweichend von § 3 Abs. 2 Nr. 1 HLÖG im Wege der Allgemeinverfügung folgendes bestimmt:

1. Regelung
Aus Anlass der Veranstaltungen **Baunataler Automobilausstellung** und **Stadtfest Baunatal** wird die Öffnung der Verkaufsstellen im Bereich des Stadtzentrums/Stadtmitte Baunatal an den Sonntagen, **05. Mai 2019** und **30. Juni2019** jeweils von 13:00 Uhr bis 18:00 Uhr für den Geschäftsverkehr mit Kunden freigegeben.

2. Gründe
Die Freigabeentscheidung knüpft an die unter Nr. 1 genannten Ereignisse an, die für den Bereich der Stadt Baunatal eine teils mehrere Jahrzehnte alte Tradition haben und stets großen Anklang finden. Dem lokalen und teilweise auch regionalen Publikum wird bei den einzelnen Veranstaltungen jeweils ein vielfältiges und abwechslungsreiches Programm mit Kurzweil, Geselligkeit und angenehmer Unterhaltung geboten. In Anlehnung hieran hat der Einzelhandel die Möglichkeit, seine Verkaufsstellen am jeweiligen unter 1 genannten Sonntag offen zu halten und die Besucherwünsche geschäftlich zu nutzen.

3. Allgemeines
Die Sonn- und Feiertage genießen als Tage der Arbeitsruhe und der seelischen Erhebung den Schutz des Grundgesetzes und der Verfassung des Landes Hessen. Die Sonn- und Feiertagsruhe ist elementarer Bestandteil der christlich-abendländischen Tradition, an der aus religiösen sowie kultur- und familienpolitischen Gründen festgehalten werden soll. Von diesem Grundsatz sind nur dann Ausnahmen möglich, wenn unter Abwägung der vorhandenen und allgemein anerkannten Freizeitbedürfnisse der Bevölkerung mit den Schutzinteressen der Beschäftigten ein hinreichendes Niveau des Feiertagsschutzes gewährleistet bleibt. Die Ausnahmen sind daher im Gesetz selbst normiert und finden insbesondere in der zeitlichen Beschränkung der Öffnungszeiten, der Höchstzahl freigabefähiger Sonn- und Feiertage, dem Schutz während der Zeit des Hauptgottesdienstes und in den beschränkenden bzw. ausgleichenden Regelungen für den Einsatz von Arbeitnehmerinnen und Arbeitnehmern ihren Niederschlag.

4. Inkrafttreten
Die Allgemeinverfügung tritt am 05. Mai 2019 in Kraft.

5. Bekanntmachung
Die vorstehende Allgemeinverfügung wird hiermit öffentlich bekannt gemacht. Sie gilt gemäß § 41 Abs. 4 des Hessischen Verwaltungsverfahrensgesetzes vom 15. Januar 2010 (GVBL. I, S. 18), zuletzt geändert durch Artikel 2 des Gesetzes vom 12. September 2018 (GVBl. S. 570), zwei Wochen nach dieser Bekanntmachung als bekannt gegeben.

6. Rechtsbehelfsbelehrung
Gegen diese Allgemeinverfügung kann innerhalb eines Monats nach Bekanntgabe Widerspruch erhoben werden. Der Widerspruch ist schriftlich oder zur Niederschrift beim Magistrat der Stadt Baunatal, Marktplatz 14, 34225 Baunatal zu erheben.

34225 Baunatal, 16. April 2019

Der Magistrat der Stadt Baunatal
Silke Engler, Bürgermeisterin

Sitzung ST XVI 28 der Stadtverordnetenversammlung

Gemäß § 58 Abs. 6 Hessische Gemeindeordnung wird hiermit bekannt gemacht, dass eine öffentliche Sitzung der **Stadtverordnetenversammlung am Montag, 17.06.2019, 18:00 Uhr,** im Stadtverordnetensitzungssaal (119), Marktplatz 14, 34225 Baunatal, stattfindet.

gez. ***Peter Lutze***
Stadtverordnetenvorsteher

Tagesordnung:
I. Öffentlicher Teil
1 Jahresbericht des Ausländerbeirates für 2018
2 Wahl einer/eines hauptamtlichen Ersten Stadträtin/Stadtrates
3 Überarbeitung und Neufassung der Vergaberichtlinien der Stadt Baunatal
4 Anlagerichtlinie der Stadt Baunatal
für kommunale Geldanlagen und Einlagensicherung
5 AquaPark Baunatal
hier: Betrieb der Sauna
6 Beschluss über den geprüften Jahresabschluss zum 31.12.2016 und Entscheidung über die Entlastung des Magistrats
7 Mitteilungen

II. Nicht öffentlicher Teil
8 Auflösung des Pachtverhältnisses mit Herrn Ahmad Rabanizada über die Gaststätte in der Kulturhalle
Leistung einer Schadensersatzzahlung wegen Schließung der Kulturhalle als Versammlungsstätte und mögliche Übernahme von Küchen- und Gaststätteninventar gegen Entgelt
9 Bebauungsplan Nr. 28 „Langenbergstraße“,
2. Änderung, Stadtteil Altenbauna
hier: Verkauf einer Grundstücksfläche zur Erweiterung des bestehenden Cineplex-Kinocenters

Es ist beabsichtigt die Tagesordnungspunkte **8 und 9** in nicht öffentlicher Sitzung zu beraten.

Impressum

Baunataler Nachrichten:
Wochenzeitung für die Stadt Baunatal mit öffentlichen Bekanntmachungen der Stadtverwaltung. Die Baunataler Nachrichten mit den öffentlichen Bekanntmachungen erscheint wöchentlich.

Herausgeber:
Verlag Dierichs GmbH & Co. KG;
Frankfurter Str. 168, 34121 Kassel,
Telefon 0561/20300

Redaktion:
Telefon 0561/203-1728
Fax 0561/203-2138
E-Mail: bn@hna.de

Kundenservice:
Telefon 08 00/203-4567,
Fax: 0800/203-2193 (jeweils kostenfrei)
E-Mail: anzeigenannahme@hna.de

Herstellung:
Zeitungsdruck Dierichs GmbH & Co. KG

Verantwortlich für den amtlichen Teil: der Bürgermeister, verantwortlich für den weiteren redaktionellen und Anzeigenteil: Miriam Donnert, Verlag Dierichs GmbH & Co. KG., Frankfurter Straße 168, 34121 Kassel. (zugleich ladungsfähige Anschrift für alle Verantwortlichen)
Innerhalb des Verbreitungsgebietes werden die Baunataler Nachrichten kostenlos an jeden normal erreichbaren Haushalt zugestellt. Im Bedarfsfall Einzelstücke durch den Verlag zum Preis von Euro 0,60 zuzüglich Versandkosten. Für unaufgefordert eingereichte Manuskripte, Fotos und/oder Datenträger übernimmt der Verlag keinerlei Gewähr oder Haftung und sendet diese nicht zurück. Artikel müssen mit Namen und Anschrift des Verfassers gekennzeichnet sein. Gekennzeichnete Artikel geben die Meinung des Verfassers wieder, der auch verantwortlich ist. Schadensersatzansprüche sind ausgeschlossen.

Geschäftsbedingungen:
Aufträge werden zu den Allgemeinen Geschäftsbedingungen für Anzeigen und Fremdbeilagen in Zeitungen und Zeitschriften und zu den zusätzlichen Geschäftsbedingungen des Verlages ausgeführt (siehe z. Zt. gültige Preisliste)

Zusatzfarben:
HKS-Farbfächer Z bzw. annähernder Aufbau aus der Euro-Skala. Pantone-Farben können nicht verwendet werden. Sonderwünsche nur nach Vereinbarung. Farbabweichungen berechtigen nicht zu Ersatz- bzw. Minderungsansprüchen.

Anzeige

Kindertagesstätten

Kindertagesstätte Astrid-Lindgren-Haus

Schulkindübernachtung im Boglerhaus

Ein fester Bestandteil der pädagogischen Arbeit ist die jährlich stattfindende Übernachtung mit den zukünftigen Schulkindern und den Hortkindern der Familiengruppen vom Astrid-Lindgren-Haus.
Im Vorfeld wurde von den Kindern natürlich aufgeregt die Zimmeraufteilung geplant. Es wurde gerätselt, was es wohl zum Essen gibt, oder ob wohl wieder gewandert wird? Nach der Ankunft dürften wir uns aber erstmal beim Abendbrot stärken, bevor dann die Betten bezogen wurden und es zur Nachtwanderung ging. Leider hat das Wetter am Samstag nicht so mitgespielt wie geplant, so dass es dann spontan zu einem Spielevormittag kam. Alles in allem war es aber eine tolle Zeit und die Kinder planen schon die Zimmeraufteilung für das nächste Mal.

Kindertagesstätte Leiselfeld

Ausflug auf den Bauernhof

Am Freitag, den 24.Mai war bei der gelben Gruppe, der Kita Leiselfeld, alles anders. Die Kinder mussten an diesem Tag schon etwas früher in die Kita kommen, denn sie wollten gemeinsam einen Ausflug auf den Bauernhof machen. Morgens um 9:00 Uhr sind alle Kinder mit dem großen Stadtbus nach Hertingshausen gefahren. Dort angekommen mussten sie nur ein paar Schritte laufen und schon waren sie da. Sie Kinder schauten sich den Traktor ganz genau an und durften sogar sich hineinsetzten. Auf den Rasenmähertraktor kletterten sie selbstständig hinauf. Auf dem Bauernhof konnten sie die Schweine besuchen, die Katze streicheln und sogar ein Taubenbaby auf die Hand nehmen. Eine Taube wurde sogar fliegen gelassen. Anschließend sind sie einen Hof weitergegangen, dort gab es Hasenbabys und einen Hund. Wir haben gefrühstückt und viele Sachen entdeckt. In das Baumhaus durften sie auch klettern und konnten aus dem Fenster den anderen Kindern zu winken. Auf dem Weg zum Bus haben wir noch Pferde und Kühe gesehen. Während der Rückfahrt sind alle Kinder müde geworden, jedoch sehr glücklich und zufrieden.
Sie hatten einen unglaublich tollen Tag. Die Kinder möchten sich bei allen bedanken, die dies ermöglicht haben.

Kindertagesstätte Hermann-Schafft-Haus

Ausflug ins WORTREICH und Übernachtung der Vorschulkinder

Am Freitag, den 24.Mai war große Aufregung bei den zukünftigen Schulkindern angesagt. Mit Matratzen und Schlafsäcken bepackt kamen Sie in die Kita um dort zu übernachten.
Zunächst ging es aber schon morgens los zu einem Ausflug nach Bad Hersfeld in die Wissens- und Erlebniswelt für Sprache und Kommunikation „Wortreich“. Dort angekommen gab es eine Führung nur für uns und die Kinder lernten, dass es nicht nur die gesprochene Sprache, sondern auch die Bildersprache und die Körpersprache gibt. Das Wortreich besteht aus einem Buch mit 11 Kapiteln und regt die Kinder zum Mitmachen an. Sie erfanden eigene Geschichten, konnten anhand von Klangstäben Musik weiterleiten und vieles mehr ausprobieren. Schnell verflogen die Stunden. Nach vier Stunden im Wortreich war es Zeit für Bewegung und frische Luft. Da bot es sich an den Kinder-Erlebnisweg in Bad Hersfeld zu erkunden. An vielen Stationen konnten die Kinder zu kleinen Forschern werden und auf dem Waldspielplatz klettern und spielen. Erst abends kamen wir nach Kirchbauna zurück. Dort musste das Bettenlager aufgebaut werden und ehe wir uns versahen war es schon dunkel und wir konnten zu einer Nachtwanderung starten. Tatsächlich fanden wir bei der Nachtwanderung Hinweise auf einen Schatz, diese führten uns nach einem Rundgang durch Kirchbauna zurück zur Kita an den Sandkasten. Dort gruben wir an vielen Stellen, bis wir endlich den Schatz fanden. Inzwischen war es fast Mitternacht und höchste Zeit für die Gute Nacht Geschichte und eine Runde Schlaf.
Der nächste Morgen brachte als Überraschung für jedes Kind ein T-Shirt und eine Schultüte, bevor alle Kinder wieder wohlbehalten von ihren Eltern abgeholt wurden. Jetzt sind es nur noch wenige Wochen bis zur Einschulung, wir wünschen allen zukünftigen Schulkindern, dass sie weiterhin so viel Spaß am Lernen haben.

Förderverein der Erich Kästner Schule

Einladung zur Jahreshauptversammlung

Der Verein zur Förderung der Erich Kästner Schule e.V. lädt alle Mitglieder zur ordentlichen Jahreshauptversammlung ein.
Diese findet am **18.06.2019 um 19.00 Uhr** in der Mensa der Erich Kästner Schule, Friedrich-Ebert-Allee 33 in 34225 Baunatal, statt.

Als **Tagesordnung** ist vorgesehen:

1. Eröffnung und Begrüßung
2. Feststellung der satzungsgemäßen Einladung und Beschlussfähigkeit
3. Genehmigung der Tagesordnung
4. Verlesung des Protokolls der Jahreshauptversammlung 2018
5. Berichte des Vorstandes
   - **a.** Vorsitzender
   - **b.** Kassiererin
6. Bericht der Kassenprüfer
7. Entlastung des Vorstandes
8. Wahl eines Wahlleiters
9. Wahl des neuen Kassenprüfers
10. Wahl des Vorstandes
    - **a.** stellv. Vorsitzende/r
    - **b.** Kassierer/in
    - **c.** bis zu vier Beisitzer/innen
11. Anträge - sofern vorhanden –
12. Verschiedenes

Anträge zur Tagesordnung können in schriftlicher Form bis zum 14.06.2019 an mich gerichtet werden.

Wir freuen uns auf Ihre Teilnahme.

Marco Papa
Vorsitzender

Schulnachrichten

Theodor-Heuss-Schule

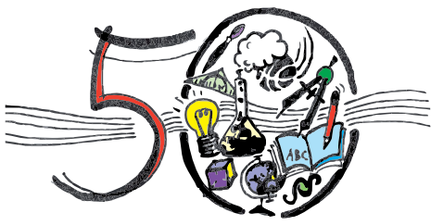

50 Jahre Theodor-Heuss-Schule in Baunatal

Wir laden herzlich ein:

Schuljubiläum

Samstag, 15. Juni 2019
14 bis 17 Uhr
auf dem Gelände der THS

Eröffnung mit der Young Big Band Class der Jahrgangsstufe 6 der THS

Musikalische und weitere Darbietungen auf der Bühne

Aktive Mitmachangebote

Präsentationen der Ergebnisse der Projektwoche

Für leckere Speisen und Getränke ist natürlich auch gesorgt. Wir freuen uns auf alle, die mit uns einen schönen Tag verbringen möchten!

Langenbergschule

Autorenlesung mit Herrn Fischer-Nagel

Einen Buchautor persönlich kennenlernen, das ist eines der Ziele im Lesekonzept der Langenbergschule. An drei Tagen Anfang Juni präsentierte der Autor Andreas Fischer-Nagel brillante und informative Fotosachbücher rund um verschiedene Tiere. Die über 360 Schülerinnen und Schüler folgten den Lesungen –meist rund um den Luchs- und erfuhren spannende Lebensarten der Tierwelt. Wir bedanken uns herzlich bei unserem Förderverein für die vollständige Kostenübernahme der informativen Vorstellungen und wünschen unserer Schülerschaft viel Freude mit ihren neuen Büchern.

Begeisterte Kinder bei der Autorenlesung

Georg-Christoph-Lichtenberg-Schule

Lichtenberger Mannschaft beim Landesentscheid Fußball

Ein historischer Tag für die Georg-Christoph-Lichtenberg-Schule! Nach den Siegen beim Kreis- und Regionalentscheid nahm die Jungen-Mannschaft der Wettkampfklasse III (Jahrgang 2005 - 2007) erstmalig am Landesentscheid am 04.06.2019 im Sportzentrum Grünberg teil und musst dabei gegen Spieler der Eintracht Frankfurt oder von Kickers Offenbach antreten. Auch, wenn die Mannschaft aus Frankfurt die Goldmedaille mit nach Hause nahm, haben die 12 Kicker des Landkreis-Gymnasiums einen starken Auftritt und einen bleibenden Eindruck bei der Turnierleitung und

der gesamten Schulgemeinde hinterlassen. Wir gratulieren herzlich für diese hervorragende Leistung!

Sie waren erstmalig beim Landesentscheid dabei

Musikschule Baunatal e.V.

„Kleine Leut' ganz groß" in der Stadthalle Baunatal

Unter dem Motto „Kleine Leut' ganz groß" lädt die Musikschule Baunatal am **Montag 17. Juni 2019, 17:00 Uhr** in die Stadthalle Baunatal ein.
Kinder im Alter von 5 bis 12 Jahren, die Kurse im Fachbereich „Elementare Musikerziehung" besuchen, gestalten an diesem Tag ein fröhliches und buntes Konzert, das auf den Sommer einstimmen soll.
Das Publikum kann sich auf unterhaltsame musikalische Darbietungen freuen. Natürlich stehen Tiere im Mittelpunkt des Programms. Einerseits die kleine Ameise („Ameisentraum" und „Ameisenreim") andererseits der große und königliche Löwe („Der Löwe schläft heut' Nacht" und „Königlicher Marsch des Löwen"). Darüber hinaus gibt es ein „Zebrastreifenlied" und es geht sogar sportlich zu mit einem „Siebensprung". Alle Programmpunkte des Konzertes lassen neben dem Spaß an der Musik und der fantasievollen Präsentation auch das pädagogische Konzept der Musikalischen Elementarausbildung deutlich erkennen: Gesang, Sprache und Instrumentalspiel werden gleichzeitig gefördert und weiterentwickelt!
Die Besucher in der Stadthalle Baunatal erwartet ein unterhaltsames Konzerterlebnis mit den jüngsten Schülerinnen und Schülern der Musikschule. Der Eintritt ist frei.

Musikschule Baunatal feiert Geburtstag – Musikschulfest & Hessischer Landesmusikschultag 2019 – Ein großes Fest für Alle!

Die Musikschule Baunatal wird in diesem Jahr 40 Jahre alt. Dieser Geburtstag wird am **Samstag, 15. Juni2019** mit einem großen Musikschulfest gemeinsam mit vielen Freunden und Kooperationspartnern gefeiert.
An diesem Tag findet auch der **Hessischen Landesmusikschultag2019** statt, wodurch das Musikschulfest diesmal eine ganz besondere Bedeutung erhält.
In Hessen gibt es 67 Musikschulen, die unter dem Dach des Landesverbands Hessen des Verbands Deutscher Musikschulen arbeiten. „Seit mehr als fünf Jahrzehnten stehen die hessischen Musikschulen für eine hoch engagierte, kulturelle Bildung, an der alle Menschen teilhaben können. Daran erinnern wir auch 2019 wieder mit dem Landesmusikschultag, der diesmal in Baunatal stattfindet", sagt Michael Eberhardt, Vorsitzender des VdM-Hessen.
Vor dem Fest gibt es einen offiziellen Empfang mit geladenen Gästen, der kurzfristig in die Aula der Theodor-Heuss-Schule verlegt wurde.
Das eigentliche Fest startet dann um **14:00 Uhr** und findetim Musikschulgebäude, auf dem Gelände rund um die Musikschulesowieauf der großen Open-Air-Bühne auf dem Parkplatz statt.
Für die Musik bei diesem großen kulturellen und musikalischen Fest sorgen viele Ensembles der Musikschule (von den Kinderchören, Klarinetten-, Streicher- und Zupfensembles über Percussioncrew und Bluesband bis hin zu den Orchestern, der Big-Band und der Funkband sowie das Behindertenensemble „Die MoMus"), außerdem gibt es viel Musik von Freunden und Gästen, wie dem Jugendorchester und dem Musikzug des GSV Eintracht Baunatal, dem Chor der Langenbergschule Großenritte, sowie musikalischen Ensembles der Erich-Kästner-Schule Baunatal.
Ein besonderes Highlight erwartet die Gäste des Musikschulfestes mit der Aufführung des Musicals „Der kleine Tag". Präsentiert wird das Stück vom Chor zusammen mit Instrumentalschülern der Musikschule.
Die Malschule in der Musikschule Baunatal wird das Fest mit mehreren Mitmachaktionen bereichern.
Die Partnermusikschulen aus Tschechien und Russland werden ebenfalls bei dem Fest präsent sein: Während die Musikschule Vrchlabi mit einer ganzen Schülergruppe schon in der vorangehenden Woche für gemeinsame Konzerte angereist ist, wird die Musikschule „Andrej Petrov" aus St. Petersburg von ihrer Direktorin und einem begleitenden Lehrer vertreten.
Abgerundet wird das Musikschulfest durch Mitmachaktionen und Spiele für jede Altersstufe. Mit dabei: Die Erzählerin Julia Dörrbecker, das Spielmobil Augustine, das Stadtteilzentrum am Baunsberg, die Stadtbücherei und der Kunst- und Kulturverein Baunatal.
Für das leibliche Wohl sorgen mehrere Stände mit Kaffee und Kuchen, ein Stand mit kalten Getränken, ein Grillimbiß und ein Eiswagen.
Jung und Alt sind herzlich dazu eingeladen.

Mit einem großen Fest feiert die Musikschule Baunatal am 15. Juni 2019 ihren 40. Geburtstag und den Hessische Landesmusikschultag. (Bild: Musikschulfest 2016, Felix Werthschulte).

Parkplatzsperrung im Rahmen des Musikschulfestes

Im Zusammenhang mit dem Musikschulfest am Samstag, 15. Juni 2019 wird der Parkplatz zwischen Musikschule/Polizei und Grundschule am Stadtpark/Theodor-Heuss-Schule gesperrt. Die Sperrung beginnt am **Freitag, 14. Juni, 18:00 Uhr**. Bis dahin müssen alle dort noch eventuell parkenden Autos entfernt sein. Am Samstag, 15. Juni ist der Parkplatz ganztägig gesperrt. Ab Sonntag, 16. Juni ist der Parkplatz wieder freigegeben.

Musikschule Baunatal zu Gast im Theaterstübchen Kassel

Am **Sonntag 16. Juni 2019, 20:00 Uhr** gastieren die Big Band sowie die Funk Band der Musikschule erstmals im Theaterstübchen Kassel.
Die **Bigband der Musikschule Baunatal** (Leitung: Peter Linnemann) ist schon seit vielen Jahren eine Institution, die aus der Musikschule und der Stadt Baunatal nicht mehr wegzudenken ist. Die stilistische Bandbreite der Baunataler reicht von der klassischen Bigbandliteratur über Stücke der Blues Brothers und der Beatles bis hin zu Jazzrock von Earth, Wind and Fire. Die **Funkband der Musikschule Baunatal** musiziert seit über fünf Jahren unter der Leitung von Albert Esipovich. Die Band spielt vor allem Funk, Soul, Blues und Latin. Unterstütz wird die Band tatkräftig von der Sängerin Petra Eisenach.
Eintritt: 10,- Euro (Abendkasse 12,- Euro). Karten gibt es im Theaterstübchen Kassel an der Abendkasse oder auf der Homepage des Theaterstübchens.

Musikschulaustausch Baunatal - Vrchlabi (Tschechien) 9. – 16. Juni 2019

In der zweiten Juniwoche geht der Austausch zwischen den Musikschulen Baunatal und Vrchlabi in eine weitere Runde. Baunataler Schüler, Eltern und Lehrer freuen sich schon jetzt auf eine musikalisch ereignisreiche Woche mit den junge Musikerinnen und Musikern aus Baunatals tschechischer Partnerstadt.
Die Partnerschaft zwischen den Musikschulen besteht seit dem Jahre 2004. Die regelmäßigen gegenseitigen Besuche in Tschechien und Deutschland sind für die vielen daran beteiligten jungen Musiker zu unvergesslichen Erlebnissen ihrer Musikschulzeit geworden. Viele dauerhafte Freundschaften sind in dieser Zeit zwischen Schülern, Eltern und Lehrern beider Nationen entstanden. Bei ihrem diesjährigen Besuch in Baunatal sind die Gäste wieder bei deutschen Gastfamilien untergebracht.
Höhepunkte der Besuchswochen sind natürlich die Konzerte, die von den Schülern gemeinsam vorbereitet und gestaltet werden. Vielen Baunatalern sind die Konzerte mit den jungen Musikerinnen und Musiker der tschechischen Musikschule sicher noch von ihren letzten Besuchen 2015 und 2017 in bester Erinnerung. Das mitreißende Zusammenspiel der jungen Musikerinnen und Musiker aus Tschechien und Deutschland hat viele Zuhörer begeistert.

Konzert in Schauenburg – Donnerstag, 13. Juni 2019, 18:00 Uhr
Elgerhaus, Schauenburg-Elgershausen
Blechbläser-, Blockflöten-, und Violoncelloensembles sowie das gemeinsame Sinfonieorchester der Musikschulen aus Vrchlabi und Baunatal präsentieren ein Programm mit Musik unterschiedlichster Stilarten.
Eintritt frei!

Konzertauftritt im Rahmen des großen Musikschulfestes
– Samstag, 15. Juni 2019, 18:00 Uhr
Foyer der Musikschule Baunatal
Das gemeinsame Sinfonieorchester der Musikschulen aus Vrchlabi und Baunatal präsentiert ein kleines aber feines Programm mit Musik unterschiedlichster Stilarten.
Informationen: www.musikschule-baunatal.de

Vereine und Verbände

SPD Großenritte

Nicht vergessen: Abfahrt nach Leipzig am 20. Juni um 7 Uhr an der Alten Schule

Unsere Fronleichnamsfahrt nach Leipzig startet am Donnerstag, dem 20. Juni 2019, um 7:00 Uhr, an der „Alten Schule“ im Grünen Weg.
Die Route führt über die Autobahn A7 bis zum Autobahndreieck Drammetal, dort biegen wir nach Osten auf die A 38 ab. Bei Friedland erreichen wir den niedersächsischen Teil des Eichsfeldes, dieser setzt sich im thüringischen fort. Die Strecke bietet rechts und links ständig neue weite Ausblicke. Wir passieren das Heilbad Heiligenstadt und erreichen bei Nordhausen die südlichen Ausläufer des Harzes. Wenige Kilometer später liegt südlich der Naturpark Kyffhäuser. Bei Kelbra befindet sich das Kyffhäuserdenkmal. Es ist vom Bus aus gut sichtbar.
Nachdem wir an Sangerhausen, unserer Baunataler Partnerstadt, vorbei gefahren sind, ist an der Raststätte Rohnetal-Süd Frühstückspause. Nach einem guten Frühstück geht die Fahrt weiter Richtung Halle an der Saale mit Ziel Leipzig. Nach Verlassen der Autobahn durchfahren wir die Leipziger Stadtteile Connewitz und Südvorstadt. Die Einfallstraße zum Zentrum ist beiderseits gesäumt von zahlreichen stattlichen Häuserzeilen, oftmals aus der Gründerzeit. Im Zentrum von Leipzig gibt es viel Sehenswertes. Beispielhaft seien genannt das Alte Rathaus am Markt, das Gewandhaus, die Oper und die evangelisch-lutherische Nikolaikirche. Darüber hinaus gibt es zahlreiche Museen.
Empfehlenswert die ehemalige Bezirksverwaltung der Staatssicherheit, heute Sitz der Gedenkstätte Museum in der “Runden Ecke“.
Nach ausreichend Zeit für eigene Erkundungen werden wir Leipzig am Nachmittag verlassen. Im Landgasthaus „Zum Krug“ in Hann.-Münden, OT Lippoldshausen, werden wir zum Abendessen erwartet.
Haben alle gut gegessen und getrunken, heißt es auf zur letzten Etappe der Rückreise. Am Abend werden wir dann Baunatal erreichen.
Der Fahrpreis von 40 Euro pro Person beinhaltet die Busfahrt, das Frühstück mit einem Getränk nach Wahl sowie das Abendessen.
Kurzfristige Abmeldungen und eventuelle Rückfragen an Karl-Hermann Herbst, Telefon 05601 / 8 64 42.
Unter der gleichen Telefonnummer kann man sich auch als Nachrücker bei Lsst-Minute- Absagen registrieren lassen.

Herrliches Panorama: Leipziger Innenstadt

AWO Familienbildungsstätte
Kasseler Str. 19, 34225 Baunatal
Stefanie Nordmeyer ☎ 0 56 01 / 96 50 39
Songül Hisman ☎ 0 56 01 / 96 50 39
Roswita Lohrey-Rohrbach (Leitung) ☎ 0 56 01 / 81 08

Frühgeborenen- & Zwillingstreff

offen für alle Eltern mit Babys die Lust darauf haben gemeinsam spielend die Welt zu entdecken.
Jeden Donnerstag von 10 bis 11 Uhr
Alter der Babys: 0 bis 12 Monate
Keine Anmeldung und Gebühr
Leitung: Nicole Lamm

Eltern-Baby-Treff

Jeden Freitag von 11.00- 12.00 Uhr (nicht am 21. Juni 2019 und in den Sommerferien)
Alter der Babys von 0- 10 Monate
Gebühr: entfällt
Keine Anmeldung nötig
Leitung: Nicole Lamm

wellcome

Praktische Hilfe nach der Geburt

in Baunatal, Kassel und Vellmar
Das Baby ist da die Freude ist riesig und nichts geht mehr. Gut, wenn Familie und Freunde helfen, den Baby- Stress zu bewältigen.
Wer keine Hilfe hat, bekommt sie von wellcome.

Wie ein gute Fee kommt die ehrenamtliche Mitarbeiterin der Familie zu Hilfe.
Sie wacht über den Schlaf des Babys, während sich die Mutter erholt.
Sie kümmert sich um das Geschwisterkind.
Sie begleitet die Zwillingsmutter zum Kinderarzt.
Sie unterstützt ganz praktisch und hört zu.
Im ersten Lebensjahr des Kindes erhalten Sie für einige Wochen und Monate individuelle Hilfe. Eine ehrenamtliche Mitarbeiterin kommt ein bis zweimal in der Woche für zwei bis drei Stunden zu Ihnen nach Hause.

Die Familien brauchen Sie! Derzeit begleiten wir mit wellcome 20 Familien und suchen dringend weitere Ehrenamtliche in Baunatal und Kassel. Wir bieten für Sie: eine zeitlich überschaubare Aufgabe kontinuierliche fachliche Begleitung durch die Koordinatorin Regelmäßige Treffen zum Erfahrungsaustausch

wellcome Koordinatorin in der AWO Familienbildungsstätte
Nicole Lamm, Telefon: 0151- 511 02 725
Email: baunatal@wellcome-online.de

Eltern-Kind-Spielkreise

In den Eltern- Kind- Spielkreisen werden Raum und Möglichkeiten für Eltern und Kinder geschaffen, im gemeinsamen Spiel voneinander und miteinander zu lernen, erste Erfahrungen mit verschiedenen Materialien zu machen und Kontakte zu Gleichaltrigen aufzubauen. Die Eltern haben Gelegenheit Erfahrungen auszutauschen und neue Anregungen aufzunehmen.
Die Kinder sollten mindestens 10 Monate alt sein.

AWO Familienbildungsstätte mit Familienzentrum:
Mo.- Mi. und Fr. 9.00- 12.00 Uhr, Tel.: 05601- 96 50 39
Do.: Anrufbeantworter
Email: info@awo-familienbildung.org
www.awo-familienbildung.org

Papacafé -
Väterzeit und Kinderzeit

Für Väter mit ihren Kindern!
(1 Jahr bis 6 Jahren)

Mehr und mehr Männer wollen sich Zeit für ihre Kinder nehmen und nutzen die Elternzeit. Die Familienbildungsstätte bietet einen offenen Begegnungstreff für Väter mit ihren Kindern an. Hier findet man Raum zum Spielen und einen Austausch über das Erlebte, Gelesene und Gehörte.

Wann:	1-2x im Monat samstags **aktuelle Termine:** **Juni 2019:** **15.06.19** **29.06.19**
Ort:	AWO Familienbildungsstätte Kasseler Str. 19, Baunatal
Zeit:	ab 09:30 bis 11:30 Uhr (offener Beginn/Ende)
Info:	keine Anmeldung erforderlich. Weitere Informationen unter:

(05601) 965039

Begegnungsstätte der Generationen – Am Stadtpark

Telefon 0561 / 497623
AWO-Begegnungsstätte
Am Stadtpark 10 B · 34225 Baunatal

Kernöffnungszeiten: Montag – Freitag 10:00 – 17:00 Uhr

Offener Treffpunkt

Alle älteren Mitbürger/Innen sind herzlich eingeladen. Während der Öffnungszeiten steht Ihnen unsere Einrichtung als Ort der Begegnung und des Gesprächs zur Verfügung. Besuchen Sie auch unseren stationären Mittagstisch sowie die Cafeteria und genießen Sie die täglich frisch zubereiteten Speisen vor Ort. Mittagstisch von 11.30 – 13.15 Uhr.

AWO Kindertagespflege mit Herz Baunatal- Schauenburg

Beratung und Vermittlung

Kasseler Str. 19
34225 Baunatal - Großenritte
05601- 9690045
0151 - 72113906
kindertagespflege.awo@t-online.de

Suchen Sie einen Betreuungsplatz für Ihr Kind bei einer Tagesmutter?
Möchten Sie gerne als Tagesmutter/-vater arbeiten?
Wir informieren Sie gerne!
Dienstags von 09.30 - 12.00 Uhr
Donnerstags von 15.30 - 18.00 Uhr

Ihre Ansprechpartnerinnen: Anna Becker und Nicole Lamm

VdK OV Baunatal-Süd

Schnuddelnachmittag

Der nächste Termin ist am Donnerstag, **den 13.6.2019 um 15.00 Uhr** in „maiks espressobar“ im Ratioland.

Informationsnachmittag mit anschl. Grillen

Der Termin ist **Sonntag, d. 28.7.2019 um 15.00 Uhr Grillhütte Hertingshausen.** Verbindliche Anmeldungen zwecks Planung nimmt der Vorstand entgegen. Gäste sind willkommen.

Besuchen Sie uns im Internet unter: www.vdk.de/ov-baunatal-sued.

Soziale Info VdK Baunatal-Süd - Unser Service

Wir engagieren uns im Ehrenamt
Wir bauen auf ein kompetentes Ehrenamt - unser Fundament und Markenzeichen auf allen Ebenen des Verbands. Das garantiert unseren Mitgliedern vor Ort Hilfe und Betreuung und schafft persönliche Nähe. Wir festigen unsere Gemeinschaft durch ein reiches Angebot geselliger und kultureller Aktivitäten. Wir fördern und stärken unsere im Ehrenamt aktiven Mitglieder durch qualifizierte Schulungen in einer verbandseigenen Akademie. Wir bieten nach dem Grundsatz „Miteinander - Füreinander“ die Möglichkeit, persönliche Fähigkeiten und Erfahrungen einzubringen - unabhängig von Alter, Beruf, Ausbildung oder Herkunft.

Wir stehen für eine menschliche Gesellschaft
Der VdK hat sich immer dagegen gewehrt, dass Menschen gegeneinander ausgespielt werden -Sündenböcke können und konnten immer Emotionen mobilisieren und ansprechen. Aber genau dieses Ausspielen der Menschen gegeneinander verhindert den Blick auf gesamtgesellschaftliche, wirklich tragfähige Lösungen. Wir stehen für eine menschliche Gesellschaft - für gute Arbeit und soziale Gerechtigkeit, für ein Land, in dem die Schwachen Schutz erfahren, und für Solidarität zwischen Jung und Alt, Arm und Reich, Gesunden und Kranken.

VdK OV Großenritte

Frühstück im Stadtkaffee

Beim Frühstück im Stadtkaffee letzten Donnerstag wurde wie immer heftig und angeregt diskutiert, aber auch das Lachen wurde nicht vergessen. So genossen alle die angenehme Runde und freuen sich schon auf das nächste Treffen.

Die nächsten Termine sind:

20.06.2019	14:30 Uhr, Sozialpolitischer Thementreff im „Humburgs Eck“
30.06.2019	11:00–17.00 Uhr, Schauenburger Märchenwache
03.07.2019	9:30 Uhr, Sozialer Gedankenaustausch mit Gudrun im „Cafe Haseneck“ in Naumburg
18.07.2019	14:30 Uhr, Sozialpolitischer Thementreff im „Humburgs Eck“
08.08.2019	12:00 Uhr, Sozialer Gedankenaustausch mit Gudrun beim Grillen im „Cafe Haseneck“ in Naumburg
20.08.2019	9.30 Uhr, Sozialer Gedankenaustausch mit Gudrun im „Stadtkaffee“
31.08.2019	12:00 Uhr, Grillfest mit sozial - kulturellem Gedankenaustausch im „Hessischen Hof“
19.09.2019	14:30 Uhr, Sozialpolitischer Thementreff im „Humburgs Eck“
19.10.2019	14:30 Uhr, Treffen „sozialpolitischer Arbeitskreis für berufstätige“ im „Hessischen Hof“
17.10.2019	14:30 Uhr, Sozialpolitischer Thementreff im „Humburgs Eck“
14.12.2019	12:00 Uhr, Weihnachtsfeier
21.12.2019	14:30 Uhr, Sozialpolitischer Thementreff im „Humburgs Eck“

Termine zum Vormerken, an denen sich der VdK beteiligt:

22.06.2019
Grimmsteigtage, Wanderung auch für Rollifahrer geeignet.

20.10.2019
Sozialer Kulturtreff der Baunataler Ortsverbände (Herbsttreffen)

Die einzelnen Sozialthemen zu den Veranstaltungen werden noch bekannt gegeben.

Nähere Informationen zu den Veranstaltungen erhalten Sie bei unserer Frauenbeauftragten Gudrun Bracht, Tel. 0176-32 55 84 72.
Wir freuen uns über rege Beteiligung.

Der Vorstand

Interessante Gespräche beim Frühstück im Stadtkaffee

Musikzug GSV Eintracht Baunatal

Besuch bei Freunden in Vire

Am Himmelfahrtswochenende war es wieder soweit. Der Großenritter Musikzug machte sich mit einer Delegation der Stadt Baunatal auf in Baunatals Partner Stadt Vire in der Normandie in Frankreich. 28 Musikerinnen und Musiker des Musikzugs freuten sich auf ein Wiedersehen mit dem befreundeten Dudelsackorchester Bagad-de-Vire-Sant-Lo.
Bereits am Mittwochabend startete der Musikzug und die Delegation der Stadt Baunatal in Richtung Frankreich. Bei bester Stimmung vergingen die zwölf Stunden Busfahrt wie im Flug.
In Vire wartete Bagad am nächsten Morgen bereits auf den Musikzug und begrüßte ihn musikalisch mit bretonische Klängen. Anschließend folgten viele herzliche Umarmungen. Nach einem reichlichen französischen Frühstück wurden alle Musikerinnen und Musiker auf ihre Gastfamilien verteilt.
Bevor der Musikzug mit Bagad am Abend ein gemeinsames Fest im Probenraum von Bagad, einer historischen Wassermühle, feierte, unternahmen die Musikerinnen und Musiker verschiedene Ausflüge mit ihren Gastfamilien. Bei leckerem Essen und Getränken ließen Alle den Abend gemeinsam Ausklingen.
Der Freitag stand ganz im Zeichen der Musik. Zunächst wurde am Tag in der Musikschule von Vire gemeinsam geprobt. Am Nachmittag probte man sogar noch mit Bagad und dem Blasorchester der Stadt Vire. Zusammen studierte man ein neues Musikstück ein und wiederholte die bereits in den letzten Jahren gemeinsam vorgetragenen Musikstücle wie z.B. La Boum oder Highland Cathedral.
Um 18 Uhr wurden die geprobten Musikstücke gemeinsam vor dem Uhrenturm der Stadt Vire aufgeführt. Wieder einmal begeisterten die beiden Orchester das Publikum und sorgten für den ein oder anderen Gänsehaut-

moment. Anschließend ging es für Alle in den Stadtsaal von Vire zum offiziellen Partnerschaftsabend. Da die Stadt Vire in diesem Jahr eine Partnerschaftswoche veranstaltete, waren auch Delegationen aus Spanien und Rumänien mit beim Partnerschaftsabend. Neben einzelnen Präsentationen der Delegationen konnte auch der Musikzug wieder mit zwei Musikstücken für ordentlich Stimmung sorgen.
Am Samstag unternahmen der Musikzug und Bagad zunächst einen Ausflug zur Brücke einer alten Bahnstrecke an der seit Jahren Bungee Jumping möglich ist. Bei einem Picknick genossen Alle das schöne Wetter. Anschließend ging es zurück zum Probenraum von Bagad und von da erneut zum Uhrenturm in Vire. Bei diesem Konzert konnten die zahlreichen Zuschauer sowohl die Stadtkapelle Vire als auch Bagad und den Musikzug hören und würdigten die Konzerte wieder mit langanhaltendem Beifall. In einem kleinen Finale zum Schluss spielten die drei Orchester zusammen, unter anderem die Europa Hymne, und gaben dem Konzert damit einen tollen Abschluss.
Mit Marschmusik ging es vom Konzert zu einem Feuerwerk, dass diesem herrlichen Tag mit den französischen Freunden einen tollen Abschluss gab. Am Sonntag morgen hieß es leider wieder Abschied nehmen. Gegen 8:30 Uhr machten sich der Musikzug und die Delegation der Stadt Baunatal wieder in Richtung Baunatal auf. Alle lagen sich noch einmal in den Armen und auch die ein oder andere Träne des Abschieds wurde vergossen. Am Abend war der Musikzug wieder zurück in Baunatal.
Der Musikzug hat sich wieder einmal gefreut, Teil der Delegation im Rahmen der Städtepartnerschaft sein zu dürfen und erneut viele schöne Momente in Vire mit den Musikerinnen und Musikern von Bagad erleben zu können. Bereits jetzt freuen sich Alle auf ein Wiedersehen.

Der Musikzug vor dem Uhrenturm in Vire.

Dämmerschoppen mit Blasmusik

Der Großenritter Musikzug lädt ein zum Dämmerschoppen mit Blasmusik, am Freitag, dem 05. Juli 2018. In diesem Jahr findet der Dämmerschoppen zum ersten Mal auf dem Schulhof der ,,Alten Schule“ im Grünen Weg in Großenritte statt. Traditionell läutet der Großenritter Musikzug mit dem gemütlichen Dorfplatzfest die hessischen Sommerferien ein – aufgrund des Baunataler Stadtfests in diesem Jahr eine Woche nach Beginn der Ferien. Los geht es um 19:00 Uhr mit dem Jugendorchester des Musikzugs, unter der Leitung von Nils Heine. Im Anschluss werden die befreundeten Senioren-Spielmannszügen aus Elgershausen, Hoof und Oberzwehren gemeinsam spielen. Über 60 Aktive werden zu hören sein, wenn dann die Spielleute mit dem Großenritter Musikzug einige traditionsreiche Märsche zusammen präsentieren. Bis in die späten Abendstunden sorgt schließlich der Großenritter Musikzug, unter der Leitung von Peter Cloos, für den abwechslungsreichen musikalischen Rahmen.

Der Eintritt ist wie immer frei.

Unterstützt wird der Musikzug, wie in den vergangenen Jahren vom Kirmesteam Großenritte. Alle Einnahmen aus Getränke- und Bratwurstverkauf kommen der intensiven Kinder- und Jugendarbeit des Musikzuges zu Gute. Die Veranstaltung findet nur bei trockenem Wetter statt.

BAUNATALER NACHRICHTEN

Geänderter Redaktionsschluss aufgrund

Fronleichnam

Erscheinungstag: Mittwoch, 19. Juni 2019 (KW 25)

Redaktions- und Anzeigenschluss: Montag, 17. Juni 2019, 12 Uhr

Wir bitten um Beachtung!

Frauenchor Habichtswald e.V. Baunatal

„So klingt der Sommer“

Der Frauenchor Habichtswald e.V. versucht, mit einem Konzert der besonderen Art neue Wege zu gehen. In Form eines „Kammerkonzertes“ sollen unter dem Motto „So klingt der Sommer“ Lieder der Klassik, Filmhits und Evergreens dargeboten werden:

Wollen Sie Näheres wissen, rufen Sie einfach an:
Carmen Wolf 01794098547, Ingrid Rellig 0561-492647

Gesangverein 1871 Baunatal-Altenbauna e.V.

Da war doch noch etwas?

Ach ja, ganz richtig, die nächsten Termine und Proben von **„VocaLisa“** und **„CantoBene“**.

Nur gut, dass wir noch einmal darauf hinweisen:

Donnerstag, 13. Juni 2019 - Chorprobe „VocaLisa“ von 18.15 Uhr bis 19.45 Uhr
Donnerstag, 20. Juni 2019 - keine Proben - Feiertag
Donnerstag, 27. Juni 2019 – gemeinsame Probe **„VocaLisa“** und **„CantoBene“** von 18.15-19.45 Uhr
1. Juli bis 31. Juli 2019 Sommerpause

Eine bunte Vielfalt....

..... an schönen Songs bieten Ihnen **„VocaLisa“** - der Chor für Frauen sowie **„CantoBene“** - der Chor für jeden - beim gemeinsamen Auftritt zum Baunataler Stadtfest. Die Chöre sind am Sonntag, den 30. Juni 2019 von 15.30 Uhr bis 16.00 Uhr auf der Bühne an der Katholischen Kirche zu sehen und natürlich auch zu hören. Es ist für jeden Geschmack etwas dabei. Kommen Sie mal bei uns vorbei und lassen sich überraschen.
Infos gern unter Tel. 0561 495901 oder www.frauenchor-baunatal.de

Bunte Vielfalt

Landfrauenverein Kirchbauna

Kirchbaunaer Landfrauen zu Besuch beim Landfrauenverein Willingshausen

Nachdem der Landfrauenverein Willingshausen im vorigen Jahr in Kirchbauna zu Gast war, hatten die Willingshäuser Landfrauen den LFV Kirchbauna am Samstag, 25. Mai zum Gegenbesuch eingeladen. Zum Auftakt gab es bei herrlichem Sommerwetter unter der Kastanie vor der Willingshäuser Kunsthalle einen Begrüßungssekt und einige Infos über die Gemeinde Willingshausen mit ihren verschiedenen Ortsteilen.

Begrüßung vor der Kunsthalle

Anschließend erfuhren wir bei einer Führung im Gerhardt-Reutern-Haus einiges über die berühmte Malerkolonie. Der baltische Offizier Gerhardt von Reutern kam 1814 nach Willingshausen. Er hatte in der Völkerschlacht bei Leipzig seinen rechten Arm verloren und kam zur Erholung zu den Schwiegereltern seines Bruders, der Adelsfamilie von Schwertzell. Er lebte im Schloss und fing an mit der linken Hand zu malen. Hier traf er Ludwig Emil Grimm, den Malerbruder der Brüder Grimm. Das Zusammentreffen gilt als Geburtsstunde der Malerkolonie. In einem Zimmer des damaligen Dorfgasthauses, dem Malerstübchen, trafen sich die beiden und viele weitere berühmte Maler der damaligen Zeit immer wieder im Laufe der Jahre, bis der Beginn des 1. Weltkrieges dem regen Treiben in der Künstlerkolonie ein Ende setzte.

In der Kunsthalle nebenan konnten wir uns noch zwei weitere Ausstellungen ansehen. Interessant war auch der Besuch der Evangelischen Kirche und die Besichtigung einer Töpferei, wo uns die Entstehung einer Schüssel vom Rohling bis zur Bemalung gezeigt wurde.

Zum Abschluss gab es noch Kaffee und selbstgebackene Torten im Cafe „Gürre Stub“.

An der Gürren Stubb

Termine:

Donnerstag, 13.6.
Fahrt des Bezirks zum Landfrauentag beim Hessentag in Bad Hersfeld. Abfahrt ist um **8.35 Uhr am Hauptfriedhof.**

Mittwoch, 19.6.
Tagesfahrt ins Blaue (Schweinchenfahrt). Abfahrt ist um **8.45 Uhr** am Gemeinschaftshaus.

20. – 21.7.
Zweittägige Fahrradtour der Radwandergruppe

Deutsches Rotes Kreuz OV Baunatal

Wir haben auch die passende Jacke für dich..

Deutsches Rotes Kreuz
Ortsverein Baunatal

... ist ein Satz, der das Deutsche Rote Kreuz unserer Meinung nach passend beschreibt. Wir vereinen Menschen, mit den unterschiedlichsten Fähigkeiten und geben jedem Helfer die Möglichkeit Teil dieser Gemeinschaft zu sein und sich mit seinen Stärken einzubringen, um so ein vielseitiges Großes und Ganzes zu schaffen.

Wir freuen uns über jedes neues Mitglied und nehmen es gerne in unserer Gemeinschaft auf.

Ob Vorkenntnisse vorhanden sind spielt keine Rolle, dass notwendige Wissen erlangst Du auf Lehrgängen auf Kreisverbandsebene und auf den regelmäßigen Dienstabenden.

Wenn Du folgende Punkte mitbringst, bis Du in unserer großen Familie genau richtig.

- Bist Du flexibel?
- Bist Du bereit, anderen in Notlagen zu helfen?
- Lust, auf eine sinnvolle Freizeitbeschäftigung?
- Willst du mit uns ein starkes Team bilden?
- Lust, auf eine fundierte Aus- und Weiterbildung?

Du bist außerdem:

- mindestens 16 Jahre jung
- verantwortungsbewusst und hilfsbereit
- zuverlässig und belastbar

Treffen diese Punkte auf Dich zu, dann bist Du bei uns herzlich willkommen.

Unser Bereitschaftsabend findet alle 14 Tage Dienstags (gerade Kalenderwoche) von 19.00-21.00 Uhr in der Altenbaunaer Str. 45, 34225 Baunatal statt.

Hier werden aktuelle Themen besprochen, Sanitätsdienste eingeteilt, sowie Fortbildungen durchgeführt und die Kameradschaft gepflegt.

Komm vorbei und **„MACH DEN ERSTEN SCHRITT ZUM LEBENSRETTER“**

www.drk-baunatal.de info@drk-baunatal.de

Deutsches Rotes Kreuz
Ortsverein Baunatal

Werden Sie Fördermitglied im DRK Ortsverein Baunatal!

Mit Ihrem Mitgliedsbeitrag unterstützen Sie nachhaltig die humanitäre und soziale Arbeit des Roten Kreuzes und ermöglichen das Engagement von vielen freiwilligen Helfern. Helfer erhalten keine Honorare, aber Sie brauchen Material und Ausrüstung und eine fundierte Ausbildung.
Denn wer kompetent helfen will, braucht gut ausgebildete Helfer, wer Menschen in Not Halt geben will, muss wissen was zu tun ist. Wer Leben retten will, braucht Material und Ausrüstung.
In Deutschland unterstützen fast 4,5 Millionen Menschen das DRK regelmäßig als förderndes Mitglied.
Tagtäglich sind unsere ehrenamtlichen Helferinnen und Helfer in Baunatal und im Landkreis Kassel im Einsatz. Das ist keine Selbstverständlichkeit, denn Sie helfen nach Feierabend und am Wochenende.
Ehrenamtliche stellen Ihre Freizeit zur Verfügung. Sie sind bereit Ihr Wissen, Ihre Erfahrung und Ihr Können einzusetzen, um Menschen in Not zu helfen. Nach den Grundsätzen des Roten Kreuzes verfolgen wir gemeinsam die Idee der Menschlichkeit. Sanitätskräfte, Notärzte, Sozialarbeiter, Erzieher, Elektriker, Maler uvm. helfen uns bei der Verwirklichung. Sie alle werden geleitet von der Idee Hilfe zu leisten und sie alle spenden uns Ihre Zeit und Ihre Talente.

Wenn auch Sie zum großen Kreis der Förderer gehören wollen, werden Sie Mitglied im DRK Baunatal !
• Antrag finden sie unter **www.drk-baunatal.de**

Sie können uns aber auch gerne mit einer einmaligen Spende unterstützen.
• per Überweisung Kontodaten unter **www.drk-baunatal.de**

Was machen wir mit Ihrem Geld?

Technische und medizinische Ausrüstung:
Um professionell Hilfe leisten zu können, verfügen wir über einen kleinen Fuhrpark, für deren Wartung und Betreibung wir finanziell aufkommen müssen. Außerdem verfügen wir über technisches Equipment, wie z.B. Zelte, Beleuchtung etc., was auch sorgfältige Pflege bedarf.
Gerade für den Sanitätsdienst muss die medizinische Ausrüstung ständig einsatzbereit sein. Dafür muss sie entsprechend gewartet und gelagert werden.

Ausbildung:
Katastrophenschutz, Sanitätsdienst, Jugendarbeit und Blutspende.
Unsere Tätigkeiten setzen eine qualifizierte und gründliche Ausbildung, sowie Fortbildung und ständiges Training voraus.
Auch dafür sind Ihre Spenden notwendig.
Fahrzeugbetrieb, Ausbildung, Bekleidung und Verbrauchsmaterial.
Die Kapazitäten und Fähigkeiten unseres Ortsvereins hängen immer von den finanziellen Möglichkeiten ab, die uns zur Verfügung stehen.
WIR ERZIELEN KEINE GEWINNE.
Ausschließlich Spenden und andere Zuwendungen sichern unsere Existenz.
Jede noch so kleine Spende, die wir zum Beispiel für geleistete Sanitätsdienste erhalten, unterstützt unser Engagement im Katastrophenschutz, im Sanitäts- sowie im Blutspendedienst.
Mit ihrer Spende helfen Sie Unfallopfern oder kranken Menschen.
Sie helfen Jugendlichen, ihren Weg im Leben zu finden oder im Katastrophenfall hunderten Menschen, die versorgt werden wollen.
Wir sagen Danke !

Werden auch Sie ein Teil dieser Familie und unterstützen Sie unsere Arbeit !
Egal ob als Fördermitglied oder als aktiver Helfer !
Unser Bereitschaftsabend findet alle 14 Tage Dienstags (gerade Kalenderwoche) von 19.00-21.00 Uhr
in der Altenbaunaer Str. 45, 34225 Baunatal statt
www.drk-baunatal.de info@drk-baunatal.de

Jagdgenossenschaft Großenritte

Fahrt nach Niederelsungen

Am Sonntag, den 25. August 2019 fährt die Jagdgenossenschaft Großenritte zur Waldbühne Niederelsungen.
Gespielt wird: „Der Mann in der eisernen Maske“.
Abfahrt ist um 17:00 Uhr Gaststätte Hessischer Hof in Großenritte.
Es besteht die Möglichkeit, das Catering der Waldbühne vor Ort in Anspruch zu nehmen.
Die Anzahl der Karten ist auf 35 Stück begrenzt.
Bitte beachten: verbindliche Anmeldung nur bis zum 24. Juni 2019 bei Heinrich Dittmar, Tel. 05601/960688

DARC - Amateurfunk OV F73

44. HAM RADIO in Friedrichshafen vom 21. bis 23. Juni

„Amateurfunk on Tour“ lautet das Motto der 44. HAM RADIO und des 70. Bodenseetreffens vom 21. bis 23. Juni 2019. Am vorletzten Juniwochenende lädt der Deutsche Amateur-Radio-Club e.V. und die Messegesellschaft Friedrichshafen zur 44. HAM RADIO nach Friedrichshafen an den Bodensee ein. Funkamateure, Technikinteressierte und Elektronikbastler kommen am Wochenende vom 21. bis 23. Juni 2019 auf dem Messegelände voll auf ihre Kosten. Das Programm für die Besucher ist nun online.
Neben den vielen ideellen und kommerziellen Ausstellern in Halle A1, dem Flohmarkt sowie dem umfangreichen Rahmenprogramm des DARC e.V. stehen „70 Jahre Bodenseetreffen“ und „90 Jahre CQ“ der Clubzeitschrift des Deutschen Amateur-Radio-Club e.V. im Mittelpunkt dieser HAM RADIO.
Passend zum HAM-Motto: „Amateurfunk on Tour“ werden derzeit interessante Vorträge, Ausstellungen und Bühnenprogramme erarbeitet. Funkamateure kennen keine Grenzen und sind gerne unterwegs, meist mit ihren mobilen Shacks. Das Besucherprospekt zur 44. HAM RADIO finden Sie hier. Beispielsweise wird es ein „DX-Plaza“ geben. Fünf DX-Interessengruppen werden sich gemeinsam an einem großen Stand präsentieren und die Faszination DX aufzeigen. Es präsentieren sich die Swiss DX Foundation, der Mediterraneo DX Club, der Clipperton DX Club, IOTA (Islands On The Air) zusammen mit der EIDX Group (Ireland) und der European DX Foundation. Lassen Sie sich überraschen!
Zudem werden bewährte Veranstaltungen und Aktivitäten fortgeführt, wie die Lehrerfortbildung des AATiS/DARC, die HAM RALLYE, das HAM CAMP oder die Experimentierwerkstatt.
Wir freuen uns auf ein Wiedersehen!

Nächster OV-Abend

Unser nächster **OV-Abend findet** am Mittwoch, den 19. Juni um **19:30 Uhr** im Clubraum in der Hauffstr. 29 in Vellmar statt. Gäste sind wie immer gern willkommen.

Kontakt: Wolfhard Eidenmüller, DO5WE, OV Vellmar F73, Tannenweg 11, 34246 Vellmar, Tel. 0151-24173633, Mail: do5we@darc.de.
Bericht zu Aktivitäten aus dem Ortsverband finden sie im Internet unter www.ov-f73.de

Ausbildung: Zur Fortsetzung unserer langen Tradition der Ausbildung in der Region werden die Räumlichkeiten des DARC genutzt.

DARC-Info: Unser Ortsverband ist einer von über 1.000 Ortsverbänden des Deutschen Amateur-Radio-Club e.V., dem größten Verband von Funkamateuren in Deutschland und die drittgrößte Amateurfunkvereinigung weltweit.
Mit über 34.000 Mitgliedern vertritt der DARC die Interessen der über 67.500 Funkamateure in ganz Deutschland und engagiert sich bei der Förderung des Amateurfunks auf allen Ebenen – auch international.

Informationen gibt es im Internet unter **www.darc.de** oder telefonisch unter 0561-94988-0

HAM-Radio 2019 am Bodensee

Jubiläum: 70 Jahre Bodenseetreffen

Gertrudenstift

MAIFEST im Gertrudenstift

Der Pflanzen- und Kindersachen-Flohmarkt im Gertrudenstift am Samstag, 25.05.2019 war ein voller Erfolg. Die Besucher, Angehörigen, Mitarbeiter und vor allem die Bewohner des Gertrudenstift konnten sich die angebotene Ware der Standbetreiber anschauen und nach Herzenslust einkaufen. Am Stand von Frau Becker wurden sie mit Bratwurst, Pommes und Getränken versorgt. Außerdem gab es einen Stand, an dem frisch zubereitete Smoothies, Kaffee und Kuchen angeboten wurden. Auch der leckerer Flammkuchen mit Wein war ein gelungener Stand. Nachmittags kam noch der Eiswagen „Gelati Piccolo Mondo“ aus Altenritte und die Besucher freuten sich über viele verschiedene Eissorten.
Am Stand des Kleingartenvereins Hoof informierte die Gartenfachberaterin, Frau Olga Arnold, über Themen rund um Pflanzen und Garten. Die „Gertrudenstiftband“, bestehend aus Mitarbeitern und Bewohnern der Jungen- und Altenpflege, trug zur musikalischen Unterhaltung bei.
Alles in allem war es ein sehr gelungenes Fest für alle Teilnehmenden und das Interesse am Herbstmarkt ist geweckt.

Hessisch-Waldeckischer-Gebirgs- u. Heimatverein
Guntershausen/Guxhagen e.V.

Lädt ein

zur Grillwanderung nach

Guxhagen-Albshausen

am 16. Juni 2019

Start Albshausen: ca. 10:45 Uhr

Anschließend erwartet Euch unser Grillmeister!

Bei Kaffee und Kuchen genießen wir den Nachmittag.

Um Kuchenspenden wird herzlichst gebeten.

Bitte Geschirr mitbringen!

Für Eure Teilnahme bedankt sich der Vorstand.

Herzlichst Willkommen!

Gemeinde Jehovas Zeugen

- Körperschaft des öffentlichen Rechts -

Gemeindezentrum „Königreichssaal”,
Oberzwehrener Str. 8, 34225 Baunatal
Kontakt: Tel.: 0561/45046089, www.jw.org

Programm Woche vom 10.06.2019

Die Baunataler Jehovas Zeugen laden ein dabei zu sein:
Freitag und Samstag von 9:20 bis 16:50 Uhr
Sonntag von 9:20 bis 15.30 Uhr
am 14.-16. Juni in Frankfurt, Commerzbank Arena, 60528 Frankfurt am Main, Mörfelder Landstraße 362.

Programm dieser Woche

14.-16. Juni Frankfurt

Evangelische Kirchengemeinden in Baunatal

Wochenspruch:
Die Gnade unseres Herrn Jesus Christus und die Liebe Gottes und die Gemeinschaft des Heiligen Geistes sei mit euch allen. *(2. Korinther 13,13)*

Herzliche Einladung zu den Gottesdiensten am Sonntag, 16. Juni 2019

Altenbauna Friedenskirche
10.00 Uhr Gottesdienst
Prädikantin Engelkamp

Baunatal-Mitte Gethsemanekirche
10.00 Uhr Gottesdienst
Pfarrer Törner

Altenritte Heilandskirche
10.00 Uhr Gemeinsamer Gottesdienst mit Abendmahl zur Goldenen Konfirmation in Großenritte - Pfarrerin Pothmann

Großenritte Kreuzkirche
10.00 Uhr Gottesdienst mit Abendmahl zur Goldenen Konfirmation
Pfarrerin Pothmann

Kirchbauna Wehrkirche
10.00 Uhr Jubelkonfirmationen
Pfarrerin Luttropp-Engelhardt / Pfr. Muth

Hertingshausen Elisabethkirche
10.00 Uhr Jubelkonfirmationen in Kirchbauna
Pfarrerin Luttropp-Engelhardt / Pfr. Muth

Rengershausen Ev. Kirche
9.30 Uhr Gottesdienst
Pfarrer Synofzik

Guntershausen Ev. Kirche
10.45 Uhr Gottesdienst
Pfarrer Synofzik

Übergemeindliche Angebote

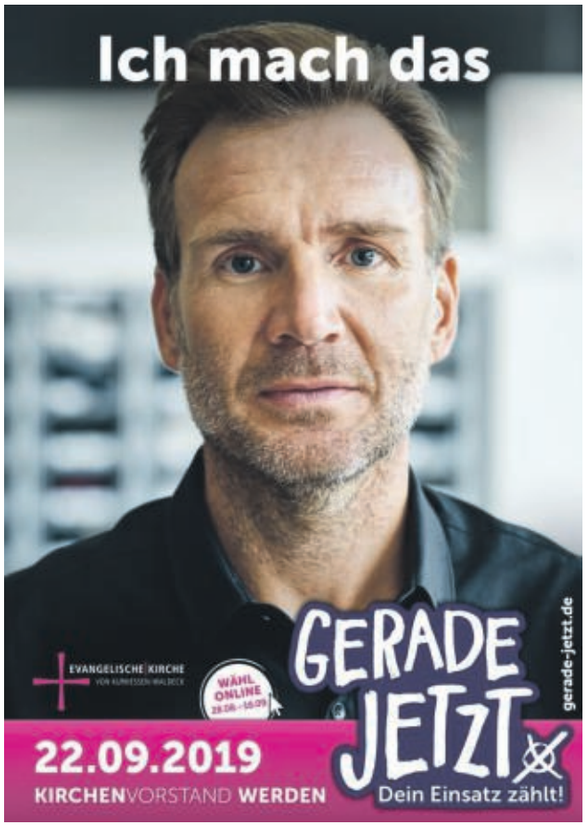

Ev. Kirchenbezirk Baunatal

1. Vorsitzender: Pfarrer Dirk Muth
2. Vorsitzende: Gudrun Schier
E-Mail: pfarramt2.altenbauna@ekkw.de
www.kirchenkreis-kaufungen.de

Chor des Kirchenbezirks Baunatal
mittwochs, 20.00 Uhr im Gemeindehaus Großenritte, Leitung: Thomas Messerschmidt

Tanzen hält fit - Internationale Tänze, donnerstags, 17 Uhr, im Gemeindehaus Altenritte, Leitung: Gisela Floß

Angebote der Diakonie

Diakonie Hessen - Diakon. Werk in Hessen und Nassau und Kurhessen-Waldeck e.V.
Kölnische Straße 136, 34119 Kassel

Diakonisches Werk Region Kassel
Herrmannstraße 6, 34117 Kassel

Pflegeteam der Diakoniestationen Baunatal

Ansprechpartnerin Frau Heß, Telefon 0561-4917882

Ansprechpartnerin Frau Fuks, Telefon 0561-4916596

Baunatal-Altenbauna, Markt 5 - Haus der Begegnung
Termine nach telefonischer Vereinbarung

Evangelische Kirchengemeinden in Baunatal

Fachberatungsstelle Wohnen

Frau Partl, Altenbauna, Markt 5 - Haus der Begegnung

Sprechstunde Fachberatungsstelle Wohnen:
donnerstags, 10.00 - 12.00 Uhr oder nach telefonischer Vereinbarung unter Tel. 05671-797 oder 0174-2371433

Diakonieticket

Ausstellung des Berechtigungsausweises in Altenbauna, Markt 5 – Haus der Begegnung, donnerstags, 10.00 - 12.00 Uhr

Allgemeine Sozialberatung

Diakonisches Werk Kassel: Herrmannstr. 6, Kassel
dienstags und freitags, 10.00 – 12.00 Uhr
oder nach telefonischer Vereinbarung unter 0561-71288-42+16

Suchtberatung

Frau Michaela Jung, Altenbauna, Markt 5 - Haus der Begegnung

Sprechzeiten: dienstags, 10.00 - 18.00 Uhr
Termine nach Vereinbarung: 0151-62815334 o. 0561-938950

Migrationsberatung und Beratung für Aussiedler + Ausländer

Migrationsberatung für erwachsene Zuwanderer (MBE) und Beratung für Aussiedler + Ausländer mit festem Aufenthaltsstatus
Frau Elvira Sheljaskow, Stadtteilzentrum am Baunsberg, Baunatal-Altenbauna, Bornhagen 3

Sprechzeiten: donnerstags, 9.00 - 12.00 Uhr; Termine nach Vereinbarung unter Telefon 0561-4992375 (donnerstags)

Hospizverein Kassel e. V.

Geschäfts- und Beratungsstelle: Die Freiheit 2, Kassel
Beratungstermine nach Vereinbarung: Tel. 0561-7004/162

Kleiderladen Sprungbrett

Abgabe in Großenritte, Garage am Ev. Gemeindehaus Kirchweg 3, dienstags + freitags 8.00 - 12.00 Uhr.

Wir bitten lediglich um Kleiderspenden! - Bitte keine gelben Säcke benutzen. Danke

ALTENBAUNA

Pfarramt Baunatal-Altenbauna
Gemeindebezirk 2 - Pfarrer Dirk Muth
Unter den Eichen 6, Tel. 0561 - 492744
E-Mail: pfarramt2.altenbauna@ekkw.de

Gemeindebezirk 1 - Pfarrer Günter Törner
(Ahornweg, Akazienallee, Buchenweg, Dürerstraße, Kastanienweg, Mozartstraße)
Rudolf-Diesel-Straße 23, Tel 05601 – 968958,
Mobil 0173 – 8734859, pfarramt1.altenbauna@ekkw.de

AWO Altenzentrum Baunatal, Am Goldacker 4
Pfarrerin Corinna Luttropp-Engelhardt
An der Kirche 10, Baunatal-Kirchbauna, Tel 0561–494204,
Fax 05 61 – 9 49 12 40, pfarramt.kirchbauna@ekkw.de

Gemeindebüro, Astrid Hammerschmidt**,** Markt 5 - Haus der Begegnung, Marktplatz 5, Tel. 0561-4915417 und Fax 4915438
E-Mail: gemeindebuero.altenbauna@ekkw.de
Bürozeiten: dienstags - donnerstags von 8.30 - 12.30 Uhr
freitags von 13.00 - 16.00 Uhr, www.kirche-altenbauna.de
Das Büro ist wegen Urlaub vom 14. - 28.06.2019 nicht besetzt.

Gemeindepädagogin: Kerstin Werkmeister,
Tel. 0561-45068140, E-Mail: kerstin.werkmeister@ekkw.de

Förderkreis Friedenskirche Altenbauna
Kontakt: Reinhard Paar, Tel.: 0561-4911515
Raiffeisenbank Baunatal, IBAN: DE88 5206 4156 0200 1091 00
Kasseler Sparkasse, IBAN DE64 5205 0353 0011 8205 67

Gottesdienste

Samstag, 15. Juni 2019

15.00 Uhr Kinderkirche im Haus der Begegnung

Sonntag, 16. Juni 2019

10.00 Uhr Gottesdienst in der Friedenskirche
(Prädikantin Engelkamp)
Kollekte: Für den Kirchenerhaltungsfonds der EKKW.

10.00 Uhr Gottesdienst zu den Konfirmationsjubiläen
in der Wehrkirche Kirchbauna
(Pfrin. Luttropp-Engelhardt / Pfr. Muth)

Montag, 17. Juni 2019

10.30 Uhr Gottesdienst im Altenzentrum, Am Goldacker
(Pfrin. Luttropp-Engelhardt)

Gottesdienstvorschau

Sonntag, 23. Juni 2019

10.00 Uhr Gottesdienst in der Friedenskirche
(Lektoren Dr. E. Schmoll-Claus und M. Claus)

Nächste Taufmöglichkeit: Sonntag, 07.07.2019 - bitte rufen Sie vorher im Gemeindebüro an.

Angebote im Markt 5 - Haus der Begegnung

Nachmittag für Aussiedler, montags, 15.00 Uhr
Kontakt: Lilia Gessner, Tel. 0561-495647

Chor „Echo“, dienstags, 18.00 Uhr,
Kontakt: Lilia Gessner, Tel. 0561-495647

Krabbelgruppe, montags, 9.30 Uhr,
Kontakt: Jennifer Bieler, Tel. 0173-5214173 und Gemeindepädagogin Kerstin Werkmeister

Krabbelgruppen, dienstags + mittwochs, 10.00 Uhr
Kontakt: Gemeindepädagogin Kerstin Werkmeister

Der Kinderkleiderladen

Kinderkleider aus 2ter Hand zu günstigen Preisen
für Baby’s und Kinder bis Größe 152 !

Wo????? Markt 5 - Haus der Begegnung
Wann???? dienstags, 10.00 – 12.00 Uhr
donnerstags, 10.00 - 12.00 Uhr u. 15.30 - 17.30 Uhr
samstags, 10.00 – 12.00 Uhr

Senioren-Gesprächsnachmittag,
14tägig, mittwochs, 15.00 Uhr, nächster Termin: 12. Juni 2019
Ein Fahrdienst zur Hin- und Rückfahrt ist möglich.

Depression und Angst, Selbsthilfegruppen
mittwochs von 19.00 - 21.00 Uhr
Kontakt: Frau Richter, Tel. 0561-4755626

Fachberatung Wohnen, donnerstags, 10.00 - 12.00 Uhr

Evangelische Kirchengemeinden in Baunatal

Offenes Frühstück, donnerstags, 9.30 - 11.30 Uhr

Kreativer Kindertanz für Kinder von 3 - 5 Jahren, donnerstags, 15.00 - 15.45 Uhr

Eltern-Kind-Café, Spiel- und Bastelangebot für Eltern + Kinder bis 6 Jahren, donnerstags, 16.00 - 17.00 Uhr
Kontakt: Gemeindepädagogin Kerstin Werkmeister

Freizeitgruppe „Miteinander“, 14 tägig, samstags, 15.00 Uhr, nächster Termin: 22. Juni 2019
Kontakt: Diana Littebrand, Tel. 0151-16571328

Die Evangelische Kirchengemeinde Baunatal-Altenbauna

sucht zum nächstmöglichen Zeitpunkt eine/n

Mitarbeiter/in im Sekretariatsdienst m/w/d
(12 Wochenstunden)

Sie verfügen über gute PC-Kenntnisse (MS-Office) und sind mit allen in einem Büro anfallenden Tätigkeiten vertraut? Im Umgang mit den verschiedensten Besuchern unseres Gemeindebüros sind Sie freundlich und aufgeschlossen? Sie sind selbständiges Arbeiten gewöhnt und verfügen über Organisationsgeschick und Teamfähigkeit?
Dann bieten wir Ihnen - zunächst befristet für die Dauer von zwei Jahren - eine abwechslungsreiche Tätigkeit, Vergütung nach TVL EG 5, an drei Tagen in der Woche.
Voraussetzung für die Bewerbung ist Freude an kirchlicher Arbeit.
Ihre schriftliche Bewerbung richten Sie bitte bis 30.6.2019 an:

Evangelische Kirchengemeinde Altenbauna,
Markt 5 – Haus der Begegnung, Marktplatz 5, 34225 Baunatal
Telefonische Auskunft unter 05 61/ 49 27 44

BAUNATAL - MITTE

Pfarrer Günter Törner
Rudolf-Diesel-Str. 23, 34225 Baunatal
Tel. 05601-968958
Mobil 0173-8734859
E-Mail: mail.gt@web.de
Internet: www.kibaum.de

Gemeindebüro: Martina Häde,
Rudolf-Diesel-Str. 23
in der Gethsemanekirche, Tel. 0561-494279

Bürozeiten: dienstags von 10.00 bis 12.00 Uhr und donnerstags von 16.00 bis 18.00 Uhr

Gottesdienste

Sonntag, 16 Juni 2019 – Trinitatis
10.00 Uhr Gottesdienst (Pfr. Törner)
Begrüßung der neuen Konfirmanden
Kollekte: Für Kirchenerhaltungsfonds der EKKW.

Gottesdienstvorschau
Sonntag, 23 Juni 2019 – 1. Sonntag nach Trinitatis
9.30 Uhr! Gottesdienst (Prädikantin Hirschberger)

Veranstaltungen

Heaven´s voices, Gospelchor, dienstags 19.00 Uhr
Ute Arend, Tel. 05665/8469

Evangelische Kirchengemeinden in Baunatal

Kaffeeklatsch

ist ein Angebot für alle, die Lust und Zeit haben sich in gemütlicher Runde zu treffen, um miteinander zu reden, zu essen und zu trinken...

In freundlicher Atmosphäre bei leckerem Kaffee und Kuchen, Tee und anderen Getränken haben wir Zeit, uns auszutauschen, uns über schöne Erlebnisse zu freuen, Fragen zu stellen, miteinander ins Gespräch zu kommen...

Wann findet das statt?
14 tägig, donnerstags, 15.00 - 16.00 Uhr

Wo?
Gethsemane-Kirche, Rudolf-Diesel-Str. 23

Sie sind herzlich eingeladen!
Nächster Termin: 13. Juni

Gottesdienst, 16. Juni, 10.00 h

Begrüßung der Neuen Konfirmanden

Herzliche Einladung

Großenritte-Altenritte

Pfarrerin Kirstin Pothmann
Kirchweg 6, Großenritte, Tel. 05601-8335
E-Mail: Kirstin.Pothmann@ekkw.de

Pfarrerin Christiane Kupski
Am Lohküppel 3, Altenritte, Tel. 0561-494214
E-Mail: Christiane.Kupski@ekkw.de
Präsenzzeit Pfarrbüro: donnerstags 15 - 18 Uhr

Gemeindebüro, Astrid Hammerschmidt,
Kirchweg 3, Tel. 05601-87480,
E-Mail: Gemeindebuero.Grossenritte@ekkw.de
Bürozeiten: dienstags, 13.30-16.30 Uhr und freitags 8.00-12.00 Uhr
Das Büro ist vom 14.-28.06.2019 nicht besetzt!

Jugendarbeit - zurzeit nicht besetzt

Küsterdienste Kreuzkirche Großenritte:
Inge Lenz, Tel. 05601-87401
Lisa-Marie Vogel, Tel. 05601-8956107

Küsterdienste und Gemeindehaus Altenritte:
Sigrid Müller, Tel. 0561-4749116
Ruth Oberg, Tel. 0561-4912364

Förderverein Kreuzkirche Großenritte e. V.
Info: Christa Palmié, Hünsteinstr. 16, Tel. 05601-965068
Raiffeisenbank Baunatal, IBAN: DE10 5206 4156 0000 0255 00
Kasseler Sparkasse, IBAN: DE11 5205 0353 0202 0024 37

Förderverein Heilandskirche Altenritte e.V.
Vorsitzender: Christian Däschner, Tel. 0561-9499844
Kasseler Sparkasse, IBAN: DE15 5205 0353 0217 0009 90
Raiffeisenbank Baunatal, IBAN: DE17 5206 4156 0000 7979 79

Gottesdienste

Sonntag, 16. Juni 2019

Kreuzkirche Großenritte:

10.00 Uhr Abendmahlsgottesdienst zur Goldenen Konfirmation mit dem Kirchenchor (Pfrin. Pothmann)
- kein Gottesdienst in Altenritte -
Kollekte: Für den Kirchenerhaltungsfonds der EKKW.

Gottesdienstvorschau

Sonntag, 23. Juni 2019

Kreuzkirche Großenritte:

9.30 Uhr Gottesdienst mit Taufen (Pfrin. Kupski)

Heilandskirche Altenritte:

10.45 Uhr Gottesdienst mit Taufe (Pfrin. Kupski)

Altenpflegeheim Gertrudenstift:

Mittwoch, 19. Juni 2019

10.00 Uhr Andacht (Pfrin. Pothmann)

Nächste Taufmöglichkeit: Sonntag, 14. Juli 2019

Kinder und Jugendliche

Gemeindehaus Großenritte:

Konfirmandenunterricht, Gruppe 1 - Pfrin. Pothmann,
Dienstag, 18.06., 15.15 Uhr

Konfirmandenunterricht, Gruppe 2 - Pfrin. Kupski,
Dienstag, 18.06., 15.15 Uhr

Evangelische Kirchengemeinden in Baunatal

Erwachsene

Gemeindehaus Großenritte:

Tanzkreis, dienstags, 9.30 - 11.00 Uhr
Elena Themann, Tel. 05605-924683

Bibelstunde, Montag, 17.06., 15.00 Uhr

Offener Gesprächskreis - Männer mitten im Leben,
Montag, 17. Juni, 20.00 Uhr

Frauenkreis, Dienstag, 18.06., 20.00 Uhr,
Grillabend am Gemeindehaus

Gemeindehaus Altenritte:

Gymnastikgruppe, dienstags, 19.00 Uhr

Tanzkreis, mittwochs, 10.00 Uhr

Kirchenmusik

Gemeindehaus Großenritte:

Posaunenchor Großenritte
Brass Kids, montags, 18.30 - 19.15 Uhr
Thomas Wagner, Tel. 05601-965829

Brass Band, montags, 19.30 - 21.30 Uhr
Thomas Wagner, Tel. 05601-965829

Kirchenchor, donnerstags, 20.00 Uhr,
Ulrike Barth, Tel. 05601-960170

Gemeindehaus Altenritte:

Kleiner Chor, montags, 20.15 Uhr
Sabine Schlitt, Tel. 05601-920492

Besondere Veranstaltungen

Kirchen-Café „Unter den Linden“

Montag, 17. Juni, 15 - 17 Uhr
im Ev. Gemeindehaus Altenritte

Hier erwartet Männer und Frauen ein liebevoll gestalteter Raum zur Einkehr, zum Erzählen, und Kennenlernen bei Kaffee, Tee + Kuchen. Wir holen Sie auch gerne ab (Tel. 0561-495755)!

Altenritter Frauentreff für Jung und Alt

Mittwoch, 19. Juni - 10.15 Uhr
(Treffen am Gemeindehaus: 9.15 Uhr)
Besuch der Gemäldegalerie
Wir bitten um vorherige Anmeldung bei Gudrun Rauch - vielen Dank. (Tel. 0561-495755)

Minikirche

für Kinder von 1 ½ bis 4 Jahren
Freitag, 21. Juni 2019
16.00 Uhr
Kirche Großenritte

„Gott ist mit uns
auf dem Weg - überall!“

Kontakt: Pfrin. Christiane Kupski, Tel: 0561 494214

Samstag
22. Juni 2019
11 - 13 Uhr

KINDERKIRCHE

im Ev. Gemeindehaus Altenritte
für Kinder von 4-12 Jahren

„Die Taufe Jesu“

Info: Pfarrerin Christiane Kupski, Pfarramt Altenritte

Die Evangelische Kirchengemeinde
Baunatal Großenritte-Altenritte

Sucht zum nächstmöglichen Termin eine/n

Pfarramtssekretär (m/w/d)
(15 Stunden)

Voraussetzung für die Anstellung sind solide Kenntnisse bei der Arbeit mit dem PC (Word, Publisher u. a.) und allen im Büro anfallenden Tätigkeiten.

Wir erwarten Aufgeschlossenheit im Umgang mit den Besuchern unseres Gemeindebüros. Selbständiges Arbeiten und Organisationsgeschick setzen wir voraus.

Wir bieten Ihnen eine abwechslungsreiche Tätigkeit, ein Entgelt nach EG 5 TV-L, Arbeitszeiten: Dienstags 14-17 Uhr, Mittwoch bis Freitag 8-12 Uhr.

Voraussetzung zur Bewerbung ist ein Interesse an kirchlicher Arbeit.

Ihre Bewerbung richten Sie bitte bis zum 16. Juni 2019 schriftlich an:
Evangelische Kirchengemeinde Großenritte-Altenritte, Kirchweg 3, 34225 Baunatal
oder per Email an: **Christiane.Kupski@ekkw.de**

Nähere Informationen erhalten Sie über die Email-Adresse oder telefonisch: 05601-87480, 0561-494214 oder 05601-8335.

KIRCHBAUNA

Pfarrerin Corinna Luttropp-Engelhardt
An der Kirche 10,
Tel. 0561-494204, Fax 9491240
E-Mail: pfarramt.kirchbauna@ekkw.de
Homepage: www.kirchekbhh.de

Gemeindebüro, Claudia Trinter, An der Kirche 10
Tel. 0561-9491242, Bürozeiten: dienstags von 8.30 bis 12.00 Uhr und freitags von 9.00 – 12.00 Uhr

Küsterin: Gerda Hartung, Neuer Weg 4, Tel. 496879

Vermietung Paul-Schneider-Haus, An der Kirche 10:
Ev. Pfarramt Kirchbauna

Förderverein Ev. Wehrkirche Baunatal-Kirchbauna e.V.
Kontakt: Diana Plettenberg, Meißnerstr.6a,Tel. 4910813
Raiffeisenbank: IBAN: DE03 5206 4156 0000 6222 73

Gottesdienste

Sonntag, 16. Juni 2019

10.00 Uhr Jubelkonfirmationen
(Pfrin. Luttropp-Engelhardt / Pfr. Muth)

Evangelische Kirchengemeinden in Baunatal

Herzliche Einladung zum Kindergottesdienst

am Samstag, 15. Juni 2019, 10.00 - 11.30 Uhr im Paul-Schneider-Haus

Gottesdienstvorschau
Sonntag, 23. Juni 2019
10.00 Uhr Goldene Konfirmation in der Elisabethkirche Hertingshausen
(Pfrin. Luttropp-Engelhardt)

Nächster Taufgottesdienst
Der nächste Taufgottesdienst kann am **Sonntag, 21.07.2019** stattfinden. Bitte rufen Sie vorher im Pfarramt an.

Angebote im Paul-Schneider-Haus

Offener Treff, Donnerstag, 13.06., 17.00 – 19.00 Uhr
Samuel von der Ehe

Jungbläser, Freitag, 14.06., 19.15 Uhr
Achim Hartung

Posaunenchor, Freitag, 14.06., 20.00 Uhr
Achim Hartung

Seniorentanz und Gymnastik, Montag, 17.06. , 19.00 Uhr
Gerda Hartung

Neuer Spielkreis, Jahrgang 2018, Dienstag, 18.06.,11.00 Uhr
Tanja Schmidt

Neue Konfirmanden, Dienstag, 18.06., 17.15 Uhr
Pfrin. Luttropp-Engelhardt

Zumbagruppe, Dienstag, 18.06., 19.00 Uhr
Giomarys Tromp

Hertingshausen

Pfarrerin Corinna Luttropp-Engelhardt
An der Kirche 10
Tel. 0561-494204, Fax 9491240
E-Mail: pfarramt.kirchbauna@ekkw.de
Homepage: www.kirchekbhh.de

Kirchenzentrum, hinter der Kirche

Ansprechmöglichkeiten im Ort: Küsterin: G. Sinning
Auf der Heide 12, Tel.:05665-7177 und alle Kirchenvorsteher

Gemeindebüro, Claudia Trinter, An der Kirche 10
Tel. 0561-9491242
Bürozeiten: dienstags von 8.30 - 12.00 Uhr und
freitags von 9.00 – 12.00 Uhr

Förderverein Ev. Kirchengemeinde Hertingshausen e.V.
Kontakt: Karin Müller, Tel. 05665/6794, Kafi.mueller@t-online.de
Raiffeisenbank: IBAN: DE 36 52064156 0000 503339

Gottesdienste

Sonntag, 16. Juni 2019
10.00 Uhr Jubelkonfirmationen in der Wehrkirche Kirchbauna
(Pfrin. Luttropp-Engelhardt / Pfr. Muth)

Gottesdienstvorschau
Sonntag, 23. Juni 2019
10.00 Uhr Goldene Konfirmationen
(Pfrin. Luttropp-Engelhardt)

Nächster Taufgottesdienst
Der nächste Taufgottesdienst kann am **Sonntag, 21.07.2019** stattfinden. Bitte rufen Sie vorher im Pfarramt an.

Angebote im Kirchenzentrum

Landfrauen, Tai Chi, Donnerstag, 13.06., 18.00 Uhr
Gertrud Sinning

Musikgruppe, Freitag, 14.06., 14.00 Uhr
Ute Arend

„Sima-Gruppe" (Selbständig + kompetent im Alter),
Montag, 17.06., 15.00 Uhr
Elke Daniel

Stick- u. Bastelnachmittag, Montag, 17.06., 14.30 Uhr
Gertrud Sinning

Neue Konfirmanden, Dienstag, 18.06., 16.00 Uhr
Pfrin. Luttropp-Engelhardt

Yoga Kurs I, Mittwoch, 19.06., 18.00 Uhr
Michaela Sabel

Yoga Kurs II, Mittwoch, 19.06., 19.30 Uhr
Michaela Sabel

Rengershausen

Pfarrerin Andrea Brede-Obrock
Zum Felsengarten 13, Rengershausen
Tel. 0561-492691, Fax 0561-9499433
E-Mail: pfarramt2.rengershausen-guntershausen@ekkw.de

Frau Brede-Obrock befindet sich vom 11.06. bis 21.06.2019 im Urlaub. Vertretung: Pfrin. Luttropp-Engelhardt Tel: 0561/494204

Gemeindebüro
Nina Ebbrecht, Zum Felsengarten 13, Tel. 0561-492691,
Bürozeiten: mittwochs, 15.00 - 18.00 Uhr

Gottesdienste

Sonntag, 16. Juni 2019
9.30 Uhr Gottesdienst (Pfr. Andres Synofzik)

Gottesdienstvorschau

Sonntag, 23. Juni 2019
10.45 Uhr Gottesdienst (Lektorin Siering)

Nächster Taufgottesdienst: Sonntag, 07. Juli

Angebote im Gemeindehaus

Seniorenkreis, Sommerpause

Spielsalon, Sommerpause

Konfirmanden, dienstags, 16.15 Uhr Unterricht

Spielkreis „Kleine Löwen" für Jahrgang 2017
mittwochs, 16.15 Uhr – 17.15 Uhr
Jennifer Przechacki, 0561 7085005

Evangelische Kirchengemeinden in Baunatal

GUNTERSHAUSEN

Pfarrerin Andrea Brede-Obrock
Zum Felsengarten 13, Rengershausen
Tel. 0561-492691, Fax 0561-9499433
E-Mail: pfarramt2.rengershausen-guntershausen@ekkw.de

Frau Brede-Obrock befindet sich vom 11.06. bis 21.06.2019 im Urlaub. Vertretung: Pfrin. Luttropp-Engelhardt Tel: 0561/494204

Gemeindebüro
Nina Ebbrecht, Zum Felsengarten 13, Tel. 0561-492691,
Bürozeiten: mittwochs, 15.00 - 18.00 Uhr

Gottesdienste

Sonntag, 16. Juni 2019
10.45 Uhr Gottesdienst (Pfr. Andres Synofzik)

Gottesdienstvorschau

Sonntag, 23. Juni 2019
9.30 Uhr Gottesdienst (Lektorin Siering)

Nächster Taufgottesdienst: Sonntag, 07. Juli

Marie-Behre-Heim

Gottesdienst: freitags, 16.00 Uhr

Angebote im Kirchsaal

Frauenkreis, Montag, 17. Juni 2019,
Wir besuchen den Bioland-Hof Eisenach in Guntershausen.
Treffpunkt: 16.00 Uhr am Hof.

Besondere Veranstaltungen

Kirchennachrichten

Evangelische Freikirche

Gemeindezentrum: Obere Gänseweide 30, Baunatal-Großenritte

Gemeindeleitung:
Pastor: Ruben Moser, Tel. 05601 – 9 64 98 91
Friedhelm Schmidt, Mobil: 0174 96 20 190
Martin Schleyer, Tel.: 05624 – 87 86
Homepage: www.efg-baunatal.de

Veranstaltungen:

Sonntag, 16.06. 10:00 Uhr Gottesdienst und Kindergottesdienst

Montag, 17.06. 16:00 Uhr Spielkreis (von 0-3 Jahre)

Dienstag, 18.06. 10:00 Uhr Gebetskreis
15:00 Uhr Bibelgespräch

Zu den Veranstaltungen laden wir ALLE recht herzlich ein!

Neuapostolische Kirche

Neuapostolische Kirche in Baunatal Am Goldacker 19

Mittwoch 12. Juni
20:00 Uhr **Gottesdiensthier in Baunatal**

Sonntag 16. Juni
Gottesdienst 10:00 Uhr **hier in Baunatal**

weitere **aktuelle monatliche Informationen** finden Sie in unserem **Schaukasten** auch im Internet finden Sie unsere Kirchlichen Informationen:
nak-kassel-korbach.de
Sie als Gast sind uns jederzeit **H E R Z L I C H W I L L K O M M E N**

Evangelisch-Lutherische Kirche

Ev.-Luth. Gertrudenstift e.V. Altenpflegeheim

Selbständige Ev.-Luth. Kirche (SELK)
„Kirche im Gertrudenstift“ Baunatal-Großenritte
Prinzenstr. 82 – www.gertrudenstift.de

Sonntag, 09.06.2019 um 9:15 Uhr
Abendmahlsgottesdienst mit Pfarrer Wittenberg

Sonntag, 16.06.2019 um 9:15 Uhr
Predigtgottesdienst mit Pfarrer Wittenberg

Sonntag, 23.06.2019 um 9:15 Uhr
Abendmahlsgottesdienst mit Pfarrer Wittenberg

Gäste und Besucher sind „Herzlich willkommen“!

Pfarramt:
Pfarrer Axel Wittenberg, Tischbeinstr. 73, 34121 Kassel
Tel.: 0561/23674, E-Mail: kassel@selk.de

Wer mir vertraut, wird leben, auch wenn er stirbt.
Und wer lebt und sich auf mich verlässt, wird niemals sterben.

Johannes 11,25

Begrenzt ist das Leben, doch unendlich die Erinnerung

Pflegen. Begleiten. Beraten.
0561 313103
www.diakoniestationen-kassel.de

Erfahren und leistungsstark in Kassel und Baunatal.
mehrals Pflege
Diakoniestationen
der Evangelischen Kirche in Kassel

Bestattungen
Hellmund
Erd-, Feuer- und Seebestattungen
Friedwald- und Friedparkbestattungen
Erledigung aller Formalitäten
Bestattungsvorsorge zu Lebzeiten
Telefon 05601 86210
Baunatal, Erbsgasse 4 und Stettiner Straße 2b
www.bestattungen-hellmund.de · bestattungen-hellmund@t-online.de

Eine Familienanzeige erreicht alle Freunde und Bekannte

KATHOLISCHE KIRCHENGEMEINDE CHRISTUS ERLÖSER

Pfarramt
Maximilian-Kolbe-Straße 8
34225 Baunatal-Altenbauna
Telefon: 0561/494704
Telefax: 0561/494747
Internet: http://www.christus-erloeser-baunatal.de
E-Mail: christus-erloeser-baunatal@pfarrei.bistum-fulda.de

Bürozeiten
Montag ..... **9.00–12.00 Uhr**
Dienstag ..... **9.00–12.00 Uhr**
Mittwoch ..... **9.00–12.00 Uhr**
Donnerstag .... **15.00–18.00 Uhr**
Freitag ..... **9.00–12.00 Uhr**

Spendenkonto
Raiffeisenbank Baunatal eG · BLZ 520 641 56 · Konto-Nr. 0109622
(IBAN: DE68 5206 4156 0000 1096 22 BIC: GENODEF 1BTA)

Filialkirche St. Pius
Niedensteiner Str. 16
34225 Baunatal-Großenritte

Pfarrer Dr. Joachim Rabanus
Sprechstunden: nach Vereinbarung

Diakon Hans-Dieter Bruns
Telefon: 05601/8346
Sprechstunden: nach Vereinbarung

Gemeindereferentin
Susanne Heinrich-Mihajlov
Telefon: 0561/494704
Sprechstunden: nach Vereinbarung

GOTTESDIENSTE VOM 13.06. – 23.06.2019

Donnerstag, 13.06. Hl. Antonius v. Padua

Christus-Erlöser-Kirche:
17.30 Uhr Rosenkranzgebet
18.00 Uhr Hl. Messe
1. zum hl. Antonius mit der Bitte um Fürsprache für eine Familie
2. für +Elisabeth Grunwald, +Johannes Kowollik, +Eltern Pudlo
3. als Dank zum 70. Geburtstag von Anton Stanosek

Freitag, 14.06.

Christus-Erlöser-Kirche:
17.00 Uhr Beichtgelegenheit
17.30 Uhr Rosenkranzgebet
18.00 Uhr Hl. Messe
1. für die Leb. und Verst. der Familien Götz, Kleber, Wetsch, Hafner und Fandrich
2. für +Anastasia Pawletta, leb. und verst. Angeh.
3. zum 50. Geburtstag als Dank mit der Bitte um Gesundheit und Gottes Segen
anschl. Aussetzung des Allerheiligsten Altarsakramentes und Anbetung
20.00 Uhr Eucharistischer Segen

Samstag, 15.06. Hl. Vitus

Christus-Erlöser-Kirche:
17.00 Uhr Beichtgelegenheit
17.30 Uhr Rosenkranzgebet
18.00 Uhr Vorabendmesse
1. als Vierwochenamt für +Rosemarie Willkomm
2. für die Leb. und Verst. der Familie Leckebusch
3. für +Gerda und +Josef Zenker, +Hanni Seitz
4. für +Katharina und +Josef Rolka, +Klaus Karas
5. für +Marija Vukovic

Sonntag, 16.06. **DREIFALTIGKEITSSONNTAG Hochfest**

St.-Pius-Kirche:
8.30 Uhr Rosenkranzgebet und Beichtgelegenheit
9.00 Uhr Hl. Messe für +Gerhard Kauczor, verst. Angeh.

Christus-Erlöser-Kirche:
10.00 Uhr Rosenkranzgebet
10.30 Uhr Hl. Messe für die Pfarrgemeinde
14.30 Uhr Eucharistische Andacht

Montag, 17.06.

Christus-Erlöser-Kirche:
8.30 Uhr Rosenkranzgebet
9.00 Uhr Hl. Messe für +Christine und +Maximilian

Dienstag, 18.06.

Christus-Erlöser-Kirche:
8.30 Uhr Rosenkranzgebet
9.00 Uhr Hl. Messe
1. für +Paola Fili
2. in bes. Anliegen und um besonderen Schutz für Nicola

Mittwoch, 19.06. Hl. Romuald

St.-Pius-Kirche:
8.30 Uhr Rosenkranzgebet
9.00 Uhr Hl. Messe für +Paul Swientek

Donnerstag, 20.06. **Hochfest des Leibes und Blutes Christi FRONLEICHNAM**

Christus-Erlöser-Kirche:
8.30 Uhr Rosenkranzgebet
9.00 Uhr Hl. Messe für die Pfarrgemeinde
anschl. Fronleichnamsprozession (neuer Weg)

Freitag, 21.06. Hl. Aloisius Gonzaga

Christus-Erlöser-Kirche:
17.00 Uhr Beichtgelegenheit
17.30 Uhr Rosenkranzgebet
18.00 Uhr Hl. Messe
1. für +Franz und +Therese Morawiec
2. für +Anton Baranovicz, +Klara, +Edith und +Wilhelm Drziuk
3. für +Jakob Müller, leb. und verst. Angeh.
anschl. Aussetzung des Allerheiligsten Altarsakramentes und stille Anbetung
20.00 Uhr Eucharistischer Segen

Samstag, 22.06.

Christus-Erlöser-Kirche:
17.00 Uhr Beichtgelegenheit
17.30 Uhr Rosenkranzgebet
18.00 Uhr Vorabendmesse
1. für +Mathias Emter, Leb. und Verst. der Familien Emter und Becker
2. für +Bernhard Piontek, +Hubert, +Franziska und +Erich Biskupek

3. für +Jürgen Ludwig, +Werner Sondergeld, +Lotti Baumgartl, leb. und verst. Angeh.

Sonntag, 23.06. **12. Sonntag im Jahreskreis**
Pastoralverbundsfest in St. Theresia

St.-Pius-Kirche:
8.30 Uhr Rosenkranzgebet und Beichtgelegenheit
9.00 Uhr Hl. Messe für +Gerhard Sobel, +Eltern und Verwandtschaft beiderseits

Christus-Erlöser-Kirche:
10.00 Uhr Rosenkranzgebet
10.30 Uhr Hl. Messe für die Pfarrgemeinde
14.30 Uhr Eucharistische Andacht

KOLLEKTEN

15./16.06. Priesterseminar
20.06. Haushalt der Gemeinde
22./23.06. Bischöflicher Hilfsfonds für Mütter in Not

Kollektenaufruf für den Bischöflichen Hilfsfonds „Mütter in Not“

Der ‚Sozialdienst katholischer Frauen‘ engagiert sich für die Anliegen von Kindern, Familien, Alleinerziehenden – Mütter und Väter. Mit Ihrer Spende für den Bischöflichen Hilfsfonds unterstützen Sie die Zukunft von Kindern und ihren Familien ganz in Ihrer Nähe. Mit unserem Fonds können wir schnell und unbürokratisch helfen, wo öffentliche Hilfe nicht greift oder einfach zu schwerfällig ist.
Die Spendengelder werden u.a. ganz konkret eingesetzt: Für Lebensmittel, Stromnachzahlungen, Erstausstattungen, für Zuschüsse zur Anschaffung von Waschmaschinen, Kühlschränken, Kinderbetten, aber auch für die Übernahme von Fahrtkosten, um z. B. ein schwerkrankes Kind in einer Klinik besuchen zu können, für Zuschüsse zu Umzugskosten aufgrund einer Trennung nach häuslicher Gewalt oder für Zuschüsse zu Beerdigungskosten für ein tot zur Welt gebrachtes Kind, um nur einige Bespiele zu nennen.
So bitte ich Sie von Herzen, unseren Fonds mit einem großzügigen Beitrag zu unterstützen, damit wir die existentielle Not von Familien und Kindern in Ihrer Nähe lindern können.
Fulda, 23.04.2019 Dr. Michael Gerber
Bischof von Fulda

KIRCHBUSFAHRPLAN

Bei Bedarf: Rengershausen, Evang. Kirche
10.00 Uhr Altenbauna, Lindenallee 31
10.02 Uhr Altenbauna, Dachsbergstr. 3

Kirchbusfahrer:
16.06. Es fährt kein Kirchbus.
20.06. Es fährt kein Kirchbus.
23.06. Herr Andreas Mock

GEBETSANLIEGEN DES PAPSTES

Wir beten für den Lebensstil der Priester, dass sich Priester durch einen bescheidenen und demütigen Lebensstil entschieden mit den Ärmsten solidarisieren.

SAKRAMENTENVORBEREITUNG

Erstkommunionvorbereitung:
Anmeldeformulare für den Erstkommunionkurs 2019/2020 können im Pfarrbüro abgeholt werden.

GRUPPEN – RÄTE – AUSSCHÜSSE

Seniorenkreis
am Montag, den 17.06.2019, um 14.30 Uhr im Pfarrheim

Kirchenchor
montags von 19.00 bis 20.45 Uhr

Frauengemeinschaft
dienstags um 19.30 Uhr: Treffen der Frauen im Pfarrheim außer am 1. Dienstag im Monat. Interessierte Frauen können jederzeit dazu kommen.

Messdienerstunde
Donnerstag, 13.06., 15.30 – 16.30 Uhr neue Messdiener
Dienstag, 18.06., 16.00 – 17.00 Uhr

WEITERE MITTEILUNGEN

Fußwallfahrten

Wallfahrt nach Fulda und Walldürn
Seit Montag ist eine Gruppe von Pilgern unserer Gemeinde unterwegs zum Wallfahrtsort Walldürn im Odenwald im Norden des Bundeslandes Baden-Württemberg. Am Freitag erreichen die Pilger ihr erstes Ziel mit dem Bonifatiusgrab in Fulda. Das wichtigste Gebetsanliegen unserer Wallfahrt ist die Bitte um gute Priester und Ordensleute.
Am Samstag startet die große Fußwallfahrt mit einem Gottesdienst im Dom zu Fulda. Hauptzelebrant dieses Wallfahrtsgottesdienstes ist Bischof Dr. Michal Gerber. Am Mittwoch vor Fronleichnam erreicht die Fußwallfahrt ihr Ziel in Walldürn.

Männerwallfahrt von Hünfeld zum Gehilfersberg
Männer und ihre Söhne sind am 23. Juni eingeladen vom Bonifatiuskloster in Hünfeld zu Gehilfersberg zu wallen. Auf der 14 km langen Wallfahrtsstrecke erfahren wir den Glauben tatsächlich als Weg, den wir gemeinsam zurücklegen. Dieser Tag unter der Leitung von Pater Martin Wolf OMI verspricht eine Stärkung für den Glauben in unserem Alltag. Mitzubringen sind Gotteslob und Wanderschuhe. Vorgesehen ist folgende Tagesstruktur:
05.30 Uhr Abfahrt an der Christus-Erlöser-Kirche
06.30 Uhr Treffpunkt vor der Klosterpforte
07.00 Uhr Abmarsch am Bonifatiuskloster in Hünfeld
Beten - Singen - Nachdenken
11.00 Uhr Hl. Messe in der Gehilfersbergkapelle,
13.30 Uhr Ende und Rücktransport mit Kleinbussen und Privat-Pkws zum Ausgangspunkt
Die Teilnahme ist kostenfrei - um eine projektbezogene Spende wird vor Ort gebeten. Anmeldung und weitere Informationen bei Norbert Heil: Tel. 0561/498031, norbert.heil.baunatal@gmx.de.

Fronleichnam

Am Donnerstag, 20. Juni feiern wir das Fronleichnamsfest mit dem Festgottesdienst um 9.00 Uhr und anschließender Prozession durch die Straßen unserer Stadt. An vier im Stadtteil Altenbauna aufgebauten Altären halten wir zu einer Gebetszeit inne. Am 1. Altar am Platz des Friedens wird zur Ehre Gottes ein Blütenteppich gelegt. Wer **frische Blüten von den Blumen seines Gartens** spenden kann, gebe sie bitte bis Mittwoch, 19.6. im Pfarrhof ab.
Am Fronleichnamstag bekennen wir uns nach außen zur Gegenwart Gottes im Sakrament der hl. Eucharistie. Im Jahresablauf ist dies ein großes Fest für unsere Gemeinde. Alle, die mitlaufen können, sind zur Prozession herzlich eingeladen. Alle kleineren Kinder können auf dem Weg Blüten verschiedener Blumen streuen. Die diesjährigen Erstkommunionkinder nehmen in ihren feierlichen Gewändern an der Prozession teil. Die Gegenwart Christi in der heiligen Kommunion ist ein großes Geschenk für die ganze Kirche.
Im Anschluss an die Prozession sind alle Teilnehmer zum lockeren Beisammensein auf dem Kirchplatz bei Getränken und Bratwürstchen mit Brötchen herzlich eingeladen.

Pastoralverbundsfest in St. Theresia

Unter dem Motto „Gemeinsam unter einem Dach“ ist am Sonntag, 23. Juni um 11.00 Uhr der Festgottesdienst in St. Theresia unter Mitgestaltung durch die Chöre des Pastoralverbundes. Anschließend gibt es gemütliches Beisammensein bei Essen und Trinken, sowie ein buntes Programm mit Bastelaktion „Insektenhotel“ für Groß und Klein. Es spielt die Band „Linie 4“. Der Erlös des Festes geht an die Caritas Kassel für die Obdachlosenhilfe. Seit dem Jahr 2007 gibt es den Pastoralverbund Sel. Adolph Kolping Kassel Süd-Baunatal.

Sportnachrichten

Fitness

KSV Baunatal

Fitte Füße, gesunde Venen – Informationstag in der KSV Sportwelt war ein voller Erfolg

Ganganalyse in der Sportwelt

Am vergangenen Dienstag fand in der KSV Sportwelt ein Informationstag zum Thema:“ Fitte Füße, gesunde Venen“ statt. Zahlreiche Besucher fanden an diesem Tag den Weg zum KSV um sich über dieses Thema zu informieren. Den Auftakt bildete ein Impulsvortrag von Dipl. Sportwissenschaftler Christoph Klein, der einen Überblick über die Anatomie der Füße lieferte und über die Bedeutung der Füße als unser stabiles Fundament berichtete. Darüber hinaus gab er wertvolle Tipps, wie man seine Füße kräftigen kann und die Venen in Schwung hält.
Im Anschluss durften alle Interessierten selber aktiv werden. Sportwissenschaftlerin und Reha-Trainerin Inga Kuhfuss lud zu einer gemeinsamen Fuß-und Venengymnastik ein und brachte die Teilnehmer ordentlich ins Schwitzen.
Wer mehr über sein Gangbild und seinen Venendruck wissen wollte war am Stand von Markert Orthopädieschuhtechnik genau richtig. Durch den gezielten Einsatz von speziellen Messgeräten wurden aussagekräftige Werte über die Venenfunktion ermittelt.
Ebenso konnte mit Hilfe einer mobilen Laufanalyse die orthopädische Fußstellung und Beinachsen der Besucher genau analysiert werden.
Aber auch drum herum gab es an diesem Tag einiges zu entdecken. Im Fitnessstudio gab es einen Parkour zur Kräftigung und Stabilisierung der Fußmuskulatur. Und wer seinen Füßen einfach etwas Gutes tun wollte, konnte auf der Wiese neben der Sportwelt den Wellness-Fußpfad besuchen oder seine Füße im kühlen Nass eines Planschbeckens entspannen.
Aufgrund des großen Erfolges wird es im Herbst eine Wiederholung dieses Tages geben. Das Team der Fitnessabteilung in der KSV Sportwelt bedankt sich bei allen Besuchern und bei Markert Orthopädieschuhtechnik für einen bewegten Tag.

Rolf Wild bei einer Venenübung

Präventions- und Rehasportverein Baunatal e.V.

Stettiner Straße 4, 34225 Baunatal

Indoor-Cycling

Indoor-Cycling ist ein perfektes Ausdauertraining.
Kaum ein anderes Workout wirkt animierender als Indoor-Cycling.
Sie fahren auf speziellen Indoorbikes zu motivierender Musik durch ein bestimmtes Streckenprofil, welches die Stunde zu einem besonderen Erlebnis der Gruppendynamik werden lässt. Indoor-Cycling ist für jedes Alter und Fitnesslevel geeignet, da jeder für sich selbst seinen Widerstand und seine Trittgeschwindigkeit wählen kann.

Der Präventions- und Rehasportverein Baunatal e.V. bietet euch von Montag bis Donnerstag Indoor-Cycling Stunden zu folgenden Zeiten an:
Montag: 18.00 – 19.00 Uhr
Mittwoch: 18.00 – 19.00 Uhr
Donnerstag: 19.15 – 20.15 Uhr

Unser Fitnesskursprogramm:

Montag:
17:30 - 18:00 Uhr SIXPACK
18:00 - 19:00 Uhr Indoor Cycling
18:00 - 19:00 Uhr Step´n Shape
18:15 - 19:15 Uhr Pilates
19:30 - 20:30 Uhr Iron System
19:15 - 20:15 Uhr BODY**FLOW**

Dienstag:
10:00 - 11:00 Uhr FIT IN DEN TAG
18:00 - 18:45 Uhr deepWORK
18:00 - 18:50 Uhr Zirkeltraining
19:00 - 20:00 Uhr Iron System
19:10 - 20:10 Uhr BodyWorkout

Mittwoch:
17:15 - 17:45 Uhr SIXPACK
18:00 - 18:45 Uhr Functional Training am Turm
18:00 - 19:00 Uhr XCO Workout
18:00 - 19:00 Uhr Indoor Cycling
19:00 - 20:00 Uhr Rückenfit
19:00 - 20:15 Uhr Yoga
19:10 - 20:10 Uhr Iron System

Donnerstag:
18:00 - 18:45 Uhr Sling-Training *NEU*
18:00 - 19:00 Uhr Iron System
18:00 - 19:00 Uhr Burn Workout
19:00 - 20:00 Uhr ZUMBA
19:00 - 20:15 Uhr Yoga *NEU*
19:15 - 20:15 Uhr Indoor Cycling
20:15 - 21:15 Uhr Zirkeltraining

Bei Fragen & Anregungen bitte unter 05601-960599 melden, vorbei kommen oder eine Email schreiben (denise.engelbrecht@rehasport-baunatal.de).
www.rehasport-baunatal.de

Marathon

KSV Baunatal

Eröffnung des Marathonstützpunkts Baunatal am 03.06.2019

Zur Eröffnung des Marathonstützpunkts Baunatal am Montagabend war der VIP-Raum des Parkstadions prall gefüllt. Stützpunktleiter Stefan Itter freute sich über die große Resonanz und konnte am Ende der Veranstaltung 29 Anmeldungen entgegennehmen. Weitere Anmeldungen folgten.
Der Abend stand im Zeichen des vom 13. bis 15. September stattfindenden EAM Kassel Marathons. Der Marathonstützpunkt Baunatal hat sich auf die Fahnen geschrieben, Interessierte auf dieses Laufereignis vorzubereiten.
Gesund und fit zum EAM Kassel Marathon! Unter diesem Motto werden die Teilnehmer behutsam innerhalb von 12 Wochen einem Training unterworfen, das ihnen beim Erreichen ihrer Zielsetzungen helfen soll. Die Bandbreite des Stützpunktangebots reicht wie bisher von der Vorbereitung auf eine Staffelteilnahme über den Halbmarathon bis zum Marathon, wird in diesem Jahr aber erstmals erweitert auf Nordic und Power Walking.
Bei der Eröffnungsveranstaltung waren neben Stefan Itter weitere Trainer und Laufbetreuer anwesend. Des Weiteren ehemalige Stützpunktteilnehmer, von denen einer seine positiven Erfahrungen schilderte, die ihn bewogen, nach dem Ende des Vorbereitungsstützpunkts der Marathonabteilung des KSV Baunatal beizutreten.
Der Cheforganisator des EAM Kassel Marathons, Winfried Aufenanger, stellte das Konzept der mittlerweile 13. Ausgabe des Großereignisses vor und ließ durchblicken, dass es jedesmal eine Mammutaufgabe ist, die Fäden in der Hand zu halten. Aber mit jedem seiner Worte drang auch seine große Leidenschaft für den Laufsport hervor, die ihn immer wieder antreibt.
Am Schluss seiner Ausführungen verteilte Aufenanger 5 Freistarts für den Start beim Marathon.

Das offizielle Stützpunkttraining ist kostenlos und beginnt am 25. Juni. Wer möchte, kann anschließend dem Verein beitreten, um am Training und Vereinsleben der Marathonabteilung teilzunehmen.
Wer am Eröffnungstermin verhindert war und ebenfalls am Stützpunkttraining teilnehmen möchte, kann sich bei Stützpunktleiter Stefan Itter melden:

36. Abendlauf des KSV Baunatal „Baunatal rennt“

14. Lauf der Nordhessencup-Serie

Veranstalter: KSV Baunatal Abteilung Marathon
Termin: Samstag, 22. Juni 2019
Auskunft: Michael Jünemann Tel. 0163 / 7013060 michael.juenemann@ksv- baunatal.de
Start / Ziel: Parkstadion KSV Baunatal
Strecken/Infos: www.ksv-baunatal.de/abteilungen/marathon/baunatal-rennt.html
Wettbewerbe:
- 15:30 Uhr 200m Bambini für M/WJ U6
- 15:45 Uhr 400m Bambini für M/WJ U8
- 16:00 Uhr 1 km für M/WJ U10, U12, U14, U16
- 16:00 Uhr Lauf M/WJ U10
- 16:10 Uhr Lauf M/WJ U12
- 16:20 Uhr Lauf M/WJ U14
- 16:30 Uhr Lauf M/WJ U16
- 16:40 Uhr 20 km für M/W U18 und älter
- 17:15 Uhr 10 km für M/W U18 und älter
- 17:30 Uhr 5 km für M/W U12 und älter

Startunterlagen: Anmeldung oberer Bereich Tribüne (bis 30 Min. vor dem jeweiligen
Start/Startgelt: Erwachsene 6,50 € , Jugendliche 3,00 €, Bambinis 2,00 €
Siegerehrung: Im Zielbereich des Parkstadion, Bambinis bekommen eine Urkunde + Medaille, bei den weiteren Läufen gibt es für Platz 1-3 für M/W, je eine Gold, Silber oder Bronze Medaille+Urkunde.
Umkleiden: Gegenüber der Tribüne im Parkstadion
Parkmöglichkeit: Bitte auf dem großen Stadionparkplatz Tribünenseite
Streckenverläufe: Sind markiert, mit Streckenposten und Getränkestationen versehen 5km flache Wendepunktstrecke Höhe min. 225m/Höhe max. 255m

Gruppenbild von der Eröffnung des Marathonstützpunkts Baunatal (Foto: Michael Bald)

Veranstaltungsort des Baunataler Abendlaufs am 22.06. ist das Parkstadion.

Rehasport

KSV Baunatal e.V.

Reha-Sport-Abteilung
Altenritter Straße 37, 34225 Baunatal
www.reha-sport.ksv-baunatal.de
Mail: reha-sport@ksv-baunatal.de
Facebook: @ksvbaunatalrehasport

Telefonische Erstinformationen:
Reha-Team: (0561) 570599-0 oder Fr. Werner (0171) 625 57 69
Persönliche Beratungszeit: jeden Dienstag, 16 bis 18 Uhr in der KSV Sportwelt (mit Termin)

Reha-Sport im KSV Baunatal - Aqua-Gymnastik im KSV SportCampus (bdks)

Reha-Sport des KSV Baunatal erweitert sein Angebot um weitere Aqua-Gruppen im KSV SportCampus (bdks)

Alle Reha-Wassergruppen mit ärztlicher Verordnung „Orthopädie“ finden im KSV Baunatal SportCampus in der Kirchbaunaer Straße 19 (Baunataler Diakonie) statt.
Die verschiedenen Übungen bei der Wassergymnastik sind wichtig, da die Gelenk- und Rückenmuskulatur nicht nur entlastet werden, sondern auch gekräftigt. Zudem fördert Wassergymnastik die Beweglichkeit und Koordination der Patienten. Ein sehr wichtiger Aspekt ist auch das Gemeinschaftsgefühl und der Spaß, denn Wassergymnastik macht in einer Gruppe wesentlich mehr Freude, als wenn man sie alleine praktiziert. Bei Fragen stehen wir Ihnen gern zur Verfügung.

Montag:
17:15 - 18:00 Uhr
18:00 - 18:45 Uhr
18:45 - 19:30 Uhr
19:30 - 20:15 Uhr

Dienstag:
15:30 - 16:15 Uhr
16:15 - 17:00 Uhr
17:00 - 17:45 Uhr
17:45 - 18:30 Uhr
18:30 - 19:15 Uhr
19:15 - 20:00 Uhr

Mittwoch: ganz NEU ab 05.06.
17:30 - 18:15 Uhr
18:15 - 19:00 Uhr

Donnerstag:
09:15 - 10:00 Uhr
10:00 - 10:45 Uhr
19:00 - 19:45 Uhr

Präventions- und Rehasportverein Baunatal e.V.

Stettiner Straße 4, 34225 Baunatal

Was ist Rehasport?

Beim Rehasport erlernen Sie regelmäßig Übungen in einer Gruppe, mit denen Sie sich auf Dauer selbst helfen können. Rehabilitationssport wirkt mit den Mitteln des Sports ganzheitlich auf Menschen mit gesundheitlichen Einschränkungen. Er ist auf den körperlichen Allgemeinzustand der Betroffenen abgestimmt. Angeleitet werden Sie von qualifizierten Übungsleiterinnen- und leitern. Hierdruch vermindern Sie zum Beispiel Alltagsbeschwerden und können Ihre Gesundheit erhalten.

Und so funktioniert´s:
- Ihr Arzt stellt Ihnen eine Verordnung für Rehasport aus
- Sie reichen die Verordnung bei Ihrer Krankenkasse ein und diese genehmigt sie
- Unter der Nummer 05601-87211 vereinbaren Sie telefonisch einen Beratungstermin bei uns
- Bei einem persönlichen Beratungsgespräch werden Sie in eine feste Rehasportgruppe eingeteilt und gemeinsam fördern wir Ihre Gesundheit!!!

Wir beraten Sie gerne persönlich im Sport- und Gesundheitszentrum Umbach!
Beratungszeiten: Montag: 11:00 - 12:00 UhrDienstag: 11:00 - 12:00 Uhr und 15:00 - 16:00 UhrMittwoch: 18:00 - 19:00 UhrDonnerstag: 11:00 - 12:00 Uhr und 15:00 - 16:00 Uhr
Kommen Sie vorbei! Wir freuen uns auf Sie.

Unsere Rehasportkurse für Nichtmitglieder

Montag
09.00 - 09.45 Uhr Stuhlgymnastik
09.00 - 09.45 Uhr
10.00 - 10.45 Uhr
14.30 - 15.15 Uhr
16.00 - 16.45 Uhr NEU
16.30 - 17.15 Uhr
17.00 - 17.45 Uhr
17.00 - 17.45 Uhr NEU
18.00 - 18.45 Uhr
19.00 - 19.45 Uhr

Dienstag
09.00 - 09.45 Uhr Stuhlgymnastik
11.00 - 11.45 Uhr
11.15 - 12.00 Uhr
16.30 - 17.15 Uhr
17.00 - 17.45 Uhr NEU
19.00 - 19.45 Uhr

Mittwoch
09.00- 09.45 Uhr Stuhlgymnastik
09.00- 09.45 Uhr
09.00- 09.45 Uhr NEU
10.15 - 11.00 Uhr
10.15 - 11.00 Uhr
16.15 - 17.00 Uhr
16.30 - 17.15 Uhr
18.00 - 18.45 Uhr

Donnerstag
09.00 - 09.45 Uhr Stuhlgymnastik
10.15 - 11.00 Uhr
11.00 - 11.45 Uhr
11.15 - 12.00 Uhr
16.15 - 17.00 Uhr

Freitag
09.00- 09.45 Uhr
09.00 - 09.45 Uhr
10.15 - 11.00 Uhr

Unsere Rehasportkurse für Mitglieder

Montag
11.00 - 12.00 Uhr
14.30 - 15.30 Uhr

Dienstag
09.00 - 10.00 Uhr
15.00 - 16.00 Uhr
18.00 - 19.00 Uhr

Mittwoch
11.15 - 12.15 Uhr
19.00 - 20.00 Uhr
20.00 - 21.00 Uhr

Donnerstag
09.00 - 10.00 Uhr
15.00 - 16.00 Uhr
17.45 - 18.45 Uhr
19.00 - 20.00 Uhr

Freitag
11.00 - 12.00 Uhr

Bei Fragen und Anregungen bitte unter 05601-960599 melden, vorbei kommen oder eine Email schreiben (denise.engelbrecht@rehasport-baunatal.de).

Schach

Schachklub Baunatal 1963 e.V.

Schachaufgabe

Sehen sie nach welchem schwarzen Zug Weiß aufgab?

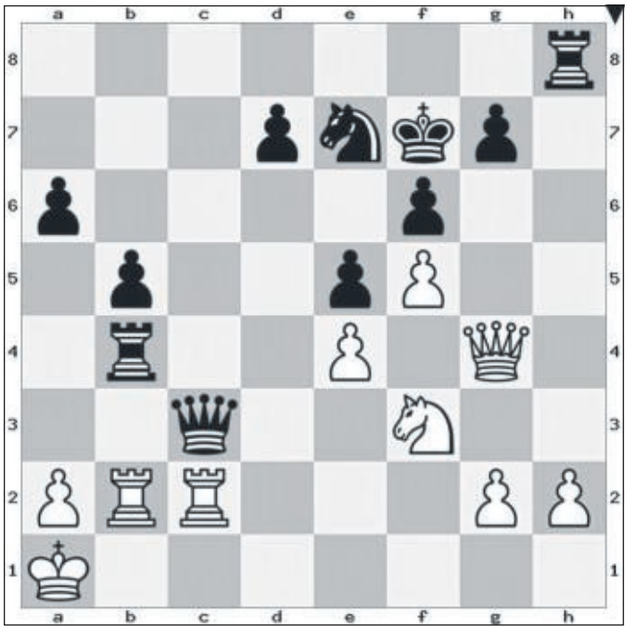

(Die Lösung finden sie weiter unten.)

4. Runde 960er-Schach

Am Freitag fand die vierte Runde unserer 960er-Schach-Serie statt. Bis zum Redaktionsschluss lagen die Ergebnisse nicht vor (aufgrund der Feiertage), sie werden nächste Woche nach gereicht.
Sie wissen nicht, was 960er-Schach ist? Es ist „normales“ Schach mit ausgeloster Anfangsstellung (genau genommen ist das normale Schach nur eine der 960 möglichen Grundstellungen). Näheres zu diesem interessanten Schach finden Sie z.B. auf unserer Internetseite: http://schachbaunatal.de/zusatz/960.html
Die nächste Rundes 960er-Schach findet am 16.08.19 ab 20:00 Uhr statt, sie sind herzlich eingeladen.

Nächste Vereinsabende

Freitag, der 14.06.19, ab 18:30 Kinder- und Jugendtraining, ab 20:00 6. Runde Monatsblitz sowie freies Spielen
Freitag, der 21.06.19, findet **kein** Kinder- und Jugendtraining und **kein** Spielabend statt
Freitag, der 28.06.19, ab 18:30 Kinder- und Jugendtraining, ab 20:00 allgemeiner Spielabend
Die weiteren Termine stehen auch auf unserer Homepage: http://www.**schachbaunatal.de**

Wir treffen uns und spielen im Vereinshaus Altenritte, Ritter Straße 1, 34225 Baunatal. Jede und jeder ist bei uns gerne gesehen. Schach ist eine der wenigen Sportarten, bei der das Alter und das Geschlecht keine Rolle spielt. Sie können (noch) kein Schach? Kein Problem, bei uns können sie das „königliche Spiel“ lernen.
Bei Fragen oder Anregungen können Sie gerne Kontakt mit unserem 1. Vorsitzenden Jörn Hödtke aufnehmen. (Tel.: 0173 2945001)

Lösung der Schachaufgabe

45... Dxh2 und Weiß gab auf.
46.Kxh2 Sg4+ und Schwarz bekommt die Dame zurück.
35... Txh2 und Weiß kann da Matt nicht mehr verhindern:
Z.B. 36.Txc3 Th1+ 37.Tc1 Txc1+ 38.Tb1 Txb1#
Oder 36.Dg3 Th1+ 37.Se1 Txe1+ 38.Dxe1 Dxe1+ 39.Tc1 Dxc1+ 40.Tb1 Txb1#
(Bromberger - Horvath, Speyer-Schwegenheim - MSA Zugzwang, 12.11.2017)
Haben Sie Fragen zu dieser oder anderen Stellungen? Stellen Sie diese doch am nächsten Vereinsabend

Lust auf Schach - wir freuen uns auf Ihr Kommen am Freitag!

Schützen

SV Großenritte 1924 e.V.

Mika Peter überzeugt bei Hessischer Meisterschaft

Bei seiner ersten Teilnahme an einer Hessischen Meisterschaft im Sportschießen konnte Mika Peter vom Schützenverein Großenritte seine Nervosität schnell ablegen und mit konzentriertem Schießen überzeugen. Mit dem Luftgewehr in der Disziplin Dreistellungskampf hatten die Teilnehmer der Schülerklasse in jeder Anschlagsart nach den Probeschüssen je 20 Wertungsschüsse abzugeben.

Im Knieendanschlag erreichte Mika sehr gute 189 Ringe und konnte damit seine Trainingsergebnisse auch im Wettkampf umsetzen. Im Liegendanschlag begann er die erste Zehnerserie überragend mit 98 Ringen, verlor dann seinen guten Anschlag und erzielte in Serie zwei 94 Ringe, also zusammen immer noch gute192 Ringe. Im abschließenden Stehendanschlag konnte er viele Zehner erzielen, hier kam ihm seine gute Kondition vom Handball zu Gute. Er hatte aber auch auf Grund von Zielfehlern einige Ausreißer in die sieben. Mit 179 Ringen im Stehend blieb er im Rahmen

seiner derzeitigen Möglichkeiten und dies zum Abschluss bei einem sechzig Schuss Programm, welches er in der Schülerklasse vorher bei keinem Wettkampf geschossen hatte. Die insgesamt 560 Ringe brachten für Mika den 6. Platz und sowohl der Schütze als auch sein Vater und der Trainer waren mit der Leistung und dem Platz sehr zufrieden.
Das von Vater Jörg aufgenommene Bild zeigt Mika Peter kniend bei der Wettkampfvorbereitung neben der nordhessischen Kampfrichterin Melanie Sonnenberg. Dies wird genauestens beobachtet von seinem Trainer Bernd Langebach.

KK Auflageschützen weiter an Tabellenspitze

Mit dem erneut besten Mannschaftsergebnis in der Runde bestätigen die KK Auflageschützen ihre gute Form und stehen weiter unangefochten mit 8 :0 Punkten an der Tabellenspitze. Am Montag war das Team um Bernd Langebach in Kaufungen (Stand in Eschenstruth) zu Gast. Vor allem Wilhelm Gerber überraschte mit einem tollen Ergebnis. Mit seinem inzwischen gut eingestellten Gewehr konnte er sich die letzten Wettkämpfe weiter steigern und schoss an diesem Abend hervorragende 290 Ringe. Christiane Heil bestätigte mit erneut 295 Ringen ihre ausgeglichene Form. Nach anfänglichen Konzentrationsschwierigkeiten mit einigen Neunen fand sie zum Glück aber gut in den Wettkampf und jeder Treffer landete in der Mitte. Mit insgesamt fünf Schützen am Start ist die Mannschaft überaus homogen. Alle sind mit großer Motivation und viel Freude dabei und stehen jederzeit füreinander ein. Am Freitag wird die Vorrunde zuhause gegen den Zweitplatzierten SV Heckershausen beendet. Hier wird es wieder spannend werden, denn Heckershausen hat bisher nur einen Wettkampf verloren und wird nichts unversucht lassen, in Großenritte auch zu punkten. Doch die Großenritter sind gewappnet.

Bezirksklasse:

SV Kaufungen I : SV Großenritte I	844 : 876 Ringe
Chrsitiane Heil	295 Ringe
Jörg Peter	293 Ringe
Bernd Langebach	288 Ringe
Willi Gerber	290 Ringe (E)
Werner Neurath	282 Ringe (E)

Termine:

Donnerstag, 13.06.2019	ab 18.00 Uhr LG Jugendtraining im Hess. Hof
Donnerstag, 13.06.2019	ab 20.00 Uhr Vereins- und Damenabend im Hess. Hof
Samstag, 15.06.2019	Ausflug zum Hessentag nach Bad Hersfeld

Sportschützenverein Baunatal 1927 e.V.

Hessenmeisterschaft 2019

Nach den erfolgreichen Teilnahmen an den Hessenmeisterschaften im Sommerbiathlon und KK 100m stehen in den kommenden Wochen weitere Wettbewerbe an. Dafür wünschen wir allen Schützen „Gut Schuss“.

Wichtige Termine

17. August	Sommerfest im Schützenhaus
5.-7. September	Bezirksschützenfest in Wilhelmshausen
26. Oktober	Königsschießen und Königsfeier

Schwimmen

DLRG Baunatal

Zeltlager der Landesjugend

In diesem Jahr haben zum ersten Mal Rettungsschwimmer und Betreuer aus Baunatal am Zeltlager der DLRG Landesjugend Hessen teilgenommen. Am langen Christi-Himmelfahrt-Wochenende fuhren wir zum Campingplatz der Pfadfinder in Westernohe. Insgesamt nahmen siebenundzwanzig Ortsgruppen mit fast sechshundert Teilnehmern und Betreuern am Zeltlager teil. Das Zeltlager stand unter dem Motto „Wir schreiben Geschichte“. Das gesamte Wochenende über wurden für die Teilnehmer die Erlebnisse eines Zeitreisenden erzählt. Er wollte die verschiedenen Epochen der Menschheitsgeschichte erkunden und wir sollten ihm dabei helfen. Dafür mussten die jungen Teilnehmer bei verschiedenen Workshops Treibstoff für die Zeitmaschine sammeln, damit der Reisende die unterschiedlichen Zeitalter erreichen kann. Außerdem sollten Teams aus mehreren Ortsgruppen zusammen sogenannte Monumente errichten. Baunatal konstruierte zusammen mit Kassel und Breuna am Freitagmittag ein Tipi.
In den verschiedenen Workshops konnten wir zum aktuell passenden Zeitalter interessante Dinge erfahren und selbst ausprobieren. Wir bastelten Kleidung und Schmuck und es gab Wettkämpfe in verschiedenen Disziplinen. Ein echtes Highlight war Bubble Soccer. Mit übergroßen aufblasbaren Bällen konnten wir Fußball mit vollem Einsatz aber ohne Risiko spielen. Super, allerdings auch sehr anstrengend. Samstagnachmittag hatte die Crew des DLRG-Nivea-Strandfestes ihre Generalprobe für die Tour 2019. An dreißig Stränden an Nord- und Ostsee wird das Programm Station machen. Die Aktionen sollen vor allem Kinder über die Gefahren im Wasser und die Arbeit der Rettungsschwimmer aufzuklären. Aber auch uns „Insidern“ hat es viel Spaß gemacht. Samstagabend gab es die große Abschlussveranstaltung, bei denen die Teilnehmer jeweils mit ihren Bau-Teams zusammen Zirkusnummern zeigten. Und auch das Ende der Geschichte des Zeitreisenden wurde erzählt. Der Landesverband spendierte Getränke und Popcorn. Schließlich saßen wir alle noch lange zusammen am großen Lagerfeuer und sahen Bilder vom Zeltlager auf einer Leinwand. Es hat uns viel Spaß gemacht und im nächsten Jahr wollten wir auf jeden Fall wieder ins Zeltlager!

DIe Jugendlichen und Betreuer aus Baunatal

Zirkusvorstellung am Abschlussabend

Tanzen

TSG Baunatal

Tanzworkshop-Angebot für Vereinsmitglieder in Baunatal

Die TSG Baunatal bietet am Wochenende 22. und 23. Juni 2019 kostenfreie Tanzworkshops an.
WO? In der **Kulturhalle in Großenritte**, Am Sportplatz 1 in 34225 Baunatal-Großenritte.

Der Zeitplan an Sonnabend, 22.06.2019:
Angebot Burkhard Wagener:
10:00 Uhr bis 11:30 Uhr - Das Fleckerl im Wiener Walzer

Anschließend:
11:30 Uhr bis 13:00 Uhr - freies Training

Angebot Karin Schließer und Bernhard Bohlender:
13:30 Uhr bis 14:30 Uhr - Tango Argentino Anfängerkurs
14:30 Uhr bis 15:00 Uhr - Pause
15:00 Uhr bis 16:00 Uhr - Discofox Fortgeschrittene
16:00 Uhr bis 16:30 Uhr - Pause
16:30 Uhr bis 17:30 Uhr - Discofox Anspruchsvolle
anschließend für alle Anwesenden Austanzen und Aufräumen.

Der Zeitplan am Sonntag, 23.06.2019
14:30 Uhr bis 16:00 Uhr - freies Training (Änderung möglich!)

Angebot Romy Lehmann:
16:00 Uhr bis 17:30 Uhr - Latein Grundlagen
In den Pausen besteht die Möglichkeit zum Schnuddeln bei selbst mitzubringendem Kaffee und Kuchen.

Anmeldungen bei den ÜbungsleiterInnen sind erwünscht, aber nicht zwingend erforderlich!

Auftritte verschiedener Tanzsportgruppen beim Stadtfest in Baunatal

Was ist ein Stadtfest in Baunatal ohne Tanzeinlagen verschiedener Tanzsportgruppen der TSG Baunatal auf der Marktplatz-Bühne? -
Das diesjährige Stadtfest bereichern mit ihren Auftritten am Freitag, 28.06.2019 die top-aktuelle K-Pop-Gruppe, die Gruppe Invito al Ballo, die historische Tänze und Choreografien präsentiert, und die beiden Tanzsternchengruppen.
Zeit der Auftritte: 15:00 Uhr bis 15:30 Uhr.
Die Tänzerinnen und Tänzer freuen sich auf ihren Auftritt und auf Ihr zahlreiches Erscheinen.

Neuer Flyer

Im neuen Flyer präsentiert die Tanzsportgemeinschaft (TSG) Baunatal ihr Tanzsportangebot für Kinder und Jugendliche.
Entdecke die vielefältigen Tanzsportmöglichkeiten!
Schnuppern ist kostenfrei. Wir freuen uns auf Dich.

Der neue Flyer

Turnen

GSV Eintracht Baunatal

Kreisliga am 26.05.2019

Am 26.05.2019 fand der erste von drei Kreisligawettkämpfen statt. Die Kreisliga ist ein Mannschaftswettkampf, bei welchem max. 6 Turnerinnen pro Gerät starten und die 3 besten kommen in die Wertung. Der GSV stellte je eine Mannschaft in den Pflichtwettkämpfen: P4, P5 und P6.
Bei den Jüngsten (P4; Jg. 2010 und jünger) starteten Lilian Gette, Melina Kemling, Neele Gottschalk, Caroline Hecke, Vera Berger und Jasmin Gideon. Gut vorbereitet gingen die Mädels an die Geräte; für einige war es sogar der erste Auftritt bei einem Wettkampf. Besonders gut lief es am Boden, wo die Mannschaft ihre Konkurrenz hinter sich lassen konnte und an diesem Gerät den Tagessieg erturnte. Melina und Lilian erturnten hier wichtige Punkte (beide 13,10 P. von 14,00 P.). Das war die Tageshöchstwertung am Boden. Ebenfalls die höchste Punktzahl erturnte Jasmin am Balken (12,80 P.). Caroline turnte eine saubere Barrenübung und wurde mit 13,10 Punkten belohnt. Das war die zweithöchste Punktzahl an diesem Gerät. Vera turnte eine schöne Bodenübung mit Rolle und Rad und erhielt dafür 12,10 P. Neele bewies ihre Sprungstärke und erhielt für ihren tollen Handstandüberschlag in die Rückenlage ebenfalls 12,10 Punkte. Am Ende war das Ergebnis denkbar knapp: Das junge Team erturnte einen tollen 4. Platz mit nur 0,2 Punkten Abstand zum Treppchen. In der Einzelwertung belegte Melina Platz 2, Lilian Platz 10, Jasmin Platz 12, Caroline Platz 14, Melina Platz 23 und Neele Platz 25.
Eine Wettkampfklasse höher in der P5 (Jg. 2008 und jünger) gingen Annalina Sattler, Leoni Kemling, Mia Schneider, Luisa Kleine, Lina Leidheiser und Jolina Hermes an die Geräte. Am Sprung (Handstandüberschlag in die Rückenlage) machten die Mädels Punkte gut und holten an diesem Gerät den Tagessieg. Am Barren und Balken war die Mannschaft des GSV die zweitbeste Mannschaft und am Boden die drittbeste. Ein ebenfalls gutes Ergebnis wiesen die Einzelwertungen auf. Annalina und Leoni zeigten einen fast fehlerfreien Sprung (14,10 und 14,05 P. von 15,00 P.). Das waren die beiden besten Sprünge unter allen P5-Turnerinnen. Am Barren turnte Mia ihre Übung gespannt und mit einem hohen Unterschwung, für die sie 14,10 P. erhielt. Luisa und Jolina bewiesen am Balken ihre Stärke und blieben trotz schwieriger Strecksprung-Hocksprung-Kombi auf dem Balken. Das wurde mit 13,70 und 13,60 P. belohnt. Lina trug ihre Bodenübung mit Spreizsprung und Handstand-Abrollen sauber vor und erturnte 11,70 P. Die Turnerinnen des GSV dominierten die TOP-10-Einzelplatzierung: Mia 2., Annalina 6., Leoni 7., Luisa 8., Jolina 10. Aber auch Lina landete im Mittelfeld auf Platz 35. Das war eine tolle Mannschaftsleistung, welche am Ende mit Platz 2 von 7 Mannschaften belohnt wurde. Dass es ein enges Kopf-an-Kopf-Rennen zwischen Platz 1 und 2 war, zeigte der geringe Rückstand von nur 0,75 Punkten auf Platz 1.
Am Ende des Tages ging es noch für die ältesten Pflicht-Turnerinnen (P6; Jg. 2006 und jünger) an die Geräte. Die Mannschaft hatte gleich 2 Ausfälle zu verzeichnen und so sprang Lara Morgenroth spontan ein. Außerdem starteten Polina Truschin, Martha Demchenko und Marie Murr. Die Mädels waren gut vorbereitet und gaben ihr Bestes. Das zahlte sich aus, denn am Sprung, Barren und Boden waren sie die besten der vier P6-Mannschaften. Allen voran brillierte an diesem Tag Polina, die sich am Sprung (14,10 P.), Barren (15,50 P.) und im Vierkampf (sogar mit 2 Punkten Vorsprung) den Tagessieg holte. Lara zeigte eine saubere Bodenübung mit Radwende und Spagatsprung und erturnte hier die beste Bodenwertung (14,55 P.). Auch Marie turnte eine ausdrucksstarke Bodenübung, welche mit 14,10 Punkten belohnt wurde. Am Balken zeigte Martha hohe Sprünge und gab den Kampfrichtern kaum Chancen etwas abzuziehen. Sie erhielt 13,90 P. In der Einzelwertung wurde Lara 5., Martha 6. und Marie 15. Als am Ende das Ergebnis feststand, war der Jubel groß: Platz 1!
Das war für alle drei Mannschaften ein toller Einstieg in die diesjährige Kreisliga-Saison. Herzlichen Glückwunsch!

GSV Turnerinnen

BAUNATALER NACHRICHTEN

Geänderter Redaktionsschluss aufgrund

Fronleichnam

Erscheinungstag: Mittwoch, 19. Juni 2019 (KW 25)

Redaktions- und Anzeigenschluss:
Montag, 17. Juni 2019, 12 Uhr

Wir bitten um Beachtung!

Erdbeeren
zum Selberpflücken
Die schmecken wie aus Omas Garten
Ab sofort täglich von 7.00–19.00 Uhr,
sonntags von 7.30–19.00 Uhr,
bei **Bauer Otto** in **Besse.**
☎ 0 56 03 / 21 95,
01 62 / 5 40 50 23
1 kg **2,40 €**
A 49
von Kassel
• RATIO
nach Fritzlar
Unsere Erdbeeren wachsen an Pflanzen, die nicht gegen Unkraut und nicht mit Insektiziden gespritzt sind.
Sie erreichen uns über die A 49, Abfahrt Edermünde, Richtung Besse.

Stellenangebote

ZahnZentrumBaunatal
Dr. Marcus und Kollegen
Birkenallee 98 · 34225 Baunatal · Telefon 49 49 29
Sie sind freundlich, engagiert, teamfähig und lernbereit?
Wir suchen ab Sommer eine/n Auszubildende/n zur/zum
Zahnmedizinischen Fachangestellten.
Wir freuen uns auf Ihre Bewerbung!

WIR SUCHEN
Maler- & Lackierergesellen (w/m/d)
Unser ambitioniertes Team sucht kompetente und zuverlässige Verstärkung!
Ihre Aufgaben sind unter anderem alle üblichen Maler- und Lackiererarbeiten, Tapezierarbeiten (Vlies-, Textil-, Designtapeten), Maltechniken (Lasur-, Schwamm-, Glättetechnik etc.), Wärmedämmarbeiten (WDVS), Bodenbelagsarbeiten (Teppich, Linoleum, PVC, Designboden, etc.), Gipskartonarbeiten.
Wir erwarten eine tätigkeitsbezogene Ausbildung und mehrjährige Berufserfahrung im beschriebenen Aufgabengebiet, sowie einen Führerschein der Klasse B.
Eintrittsdatum zum nächstmöglichen Termin.
Weitere Informationen unter
reuter-und-sohn.de/jobs-Karriere bei uns!
Wir freuen uns auf Ihre Bewerbung!

Zusteller gesucht
Wir suchen zuverlässige und flexible Mitarbeiter für die wöchentliche Verteilung der „Baunataler Nachrichten“ in:
Kirchbauna
Hertingshausen
Großenrittte
Bewerbungen bitte telefonisch
bei VTS Kassel-Ost GmbH, Frau Helfers,
Telefon 05 61 / 94 11 07

Haben Sie Fragen zur technischen Bearbeitung?
So erreichen Sie uns:
Telefon: (05 61) 2 03-**17 28, E-Mail:** gemeindeblatt@hna.de

Exklusive Neueröffnung
- wechselnde Tageskarte
- täglich frische Zubereitung
- hausgemachte Nudeln, Fisch und Fleisch
- traditionell zubereitet

Il Sapore
Ferraro Angelo | Jacobaccio Giuseppe
An der Stadthalle 6, 34225 Baunatal
Öffnungszeiten: Montag Ruhetag
Di.-So. 11.30–15.00 Uhr und 18.00–23.00 Uhr
Reservierung: ilsapore@gmx.net, 015142480753

Impressum

Baunataler Nachrichten: Wochenzeitung für die Stadt Baunatal mit öffentlichen Bekanntmachungen der Stadtverwaltung. Die Baunataler Nachrichten mit den öffentlichen Bekanntmachungen erscheint wöchentlich.

Herausgeber: Verlag Dierichs GmbH & Co. KG; Frankfurter Str. 168, 34121 Kassel, ☎ 0561/20300

Redaktion: ☎ 0561/203-1368, Fax 0561/203-2138 E-Mail: gemeindeblatt@hna.de

Kundenservice: ☎ 08 00/203-4567, Fax: 0800/203-2193 (jeweils kostenfrei) E-Mail: anzeigenannahme@hna.de

Herstellung: Zeitungsdruck Dierichs GmbH & Co. KG

Verantwortlich für den amtlichen Teil: der Bürgermeister, verantwortlich für den weiteren redaktionellen und Anzeigenteil: Miriam Donnert, Verlag Dierichs GmbH & Co. KG., Frankfurter Straße 168, 34121 Kassel. (zugleich ladungsfähige Anschrift für alle Verantwortlichen)

Innerhalb des Verbreitungsgebietes werden die Baunataler Nachrichten kostenlos an jeden normal erreichbaren Haushalt zugestellt. Im Bedarfsfall Einzelstücke durch den Verlag zum Preis von Euro 0,60 zuzüglich Versandkosten. Für unaufgefordert eingereichte Manuskripte, Fotos und/oder Datenträger übernimmt der Verlag keinerlei Gewähr oder Haftung und sendet diese nicht zurück. Artikel müssen mit Namen und Anschrift des Verfassers gekennzeichnet sein. Gekennzeichnete Artikel geben die Meinung des Verfassers wieder, der auch verantwortlich ist. Schadensersatzansprüche sind ausgeschlossen.

Geschäftsbedingungen: Aufträge werden zu den Allgemeinen Geschäftsbedingungen für Anzeigen und Fremdbeilagen in Zeitungen und Zeitschriften und zu den zusätzlichen Geschäftsbedingungen des Verlages ausgeführt (siehe z. Zt. gültige Preisliste)

Zusatzfarben: HKS-Farbfächer Z bzw. annähernder Aufbau aus der Euro-Skala. Pantone-Farben können nicht verwendet werden. Sonderwünsche nur nach Vereinbarung. Farbabweichungen berechtigen nicht zu Ersatz- bzw. Minderungsansprüchen.

BAUNATALER NACHRICHTEN
Gezielt planen – mit Erfolg werben
Wir beraten Sie gerne bei der Planung und Durchführung Ihrer Werbemaßnahmen in den Baunataler Nachrichten.

Ihr Ansprechpartner:
Sascha Bierschenk
Telefon 0561 203-1588
Fax 0561 203-2269
E-Mail: sascha.bierschenk@hna.de

Ab sofort Räumungsverkauf!
Alles muss RAUS!
30% 50%
Bitte Gutscheine bis 30.06.19 einlösen.
Schuhhaus Köhler
Schuhhandel, Orthopädie und Reparaturen
Gudensberger Straße 7 · 34295 Edermünde-Besse
Öffnungszeiten: Montag Ruhetag
Dienstag–Freitag 9.00–12.00 und 14.00–18.00 Uhr · Samstag 9.00–13.00 Uhr
www.schuhhaus-koehler.de.tl

CONTAINERDIENST TRANSPORTE BAUSTOFFGROßHANDEL
FISCHER
Zertifizierter Entsorgungsfachbetrieb

Abrollcontainer
www.fischer-kassel.de
05 61 - 57 37 41

Suche Flachdach- und Garagenabdichtungsarbeiten
05601-4892 oder 0171-1942562
Suche Fliesen-,Trockenbau- und Renovierungsarbeiten
05601-4892 oder 0171-1942562

www.fin-world.de
Kaminöfen
Kaminofen-Outlet-Tage bis 15. Juni 2019
Contura 596 Style

FinWorld
Fin-World GmbH & Co. KG
Rostocker Straße 45-47
34225 Baunatal
Tel.: 05601 894754
Speicksteinöfen – Kaminöfen
Gaskamine – Schornsteinbau

Neueröffnung
in Baunatal
iSTANBUL GRILL DÖNER
Hamburger + kleine Pommes nur 4 €
Hamburger + kleine Pommes und Getränk nur 5 €
Hähnchen-Döner + Getränk nur 5 €
Alle Teigwaren aus eigener Herstellung
Öffnungszeiten:
Montag–Samstag 11.00–22.00 Uhr
Sonn- und Feiertage geschlossen
☎ 0178 6899870
Marktplatz 9 · 34225 Baunatal

Waschmaschinen, Herde, Trockner, usw. **NEUGERÄTE als B-Ware** oder **GEBRAUCHTE**, Fa. TM-Store, Zur Tintenmühle 3, 34466 Wolfhagen-Ippinghausen, Tel.: 05692 - 9939472, Mo-Fr 10-18 Uhr, Sa 09-14 Uhr, **WWW.TM-STORE.DE**

www.**JÜTTE**.com
Ihr Partner im Tiefbau...
- Bagger- und Fuhrbetrieb
- Containerdienst
- Baustoffentsorgung- u. Recycling
- Abbrucharbeiten

34233 Fuldatal, Mönchswiese 3
Tel. 0561-50 61 41 50

Immobilien

Immobilienvermittlung
mit Herz und Kompetenz
seit über 25 Jahren
bremer&partner
DIE IMMOBILIENMAKLER

Gudrun Himmelmann

Annelie Görgl
Germaniastraße 1 · 34119 Kassel
Telefon 0561 13000 · info@kassel-immobilien.de
www.kassel-immobilien.de

Stellenangebot

Heizungs-Kundendienstmonteur (m/w/d) gesucht.
Kopp Haustechnik GmbH
Flensburger Straße 1a, 34225 Baunatal
Telefon 05601 9696900 I kopp-haustechnik.info

Verschiedenes

Grundstück/Wiese oder Ackerland
zum Pachten/Mieten oder Kaufen in Großenritte/Elgershausen gesucht.
0174 9708317

Vermietungen

3 ZKB, beste Lage in Schauenburg-Elgershausen m. Terr. u. Stellplatz zum 1.9 zu vermieten, Tel. 05601-3732

Achten Sie auf Kinder im Straßenverkehr!

FRIEDRICH
Schauenburger Fahrdienst

Rollstuhl Tragestuhl
Chemo • Strahlen • Dialyse • TAXI
05601-1343 Krankenfahrten

über 125 Jahre
Konrad Rudolph GmbH
- Dacheindeckungen
- Wärmedämmarbeiten
- Bauklempnerei
- Fassadenbekleidung
- Flachdachabdichtung
- Dachreparaturen

34270 Schauenburg · Tel. 0 56 01-92 52 10
E-Mail: info@konrad-rudolph-gmbh.de
www.konrad-rudolph-gmbh.de

GOLDANKAUF

Tauschen Sie Ihren alten, getragenen oder beschädigten Goldschmuck einfach und unkompliziert gegen Bargeld ein.

Noch nie war Gold so wertvoll wie jetzt. Nutzen auch Sie daher diese einmalige Gelegenheit, um alten Schmuck, Zahngold, Silber usw. in Bargeld umzuwandeln. Bei uns wird auch der Wert einzelner Schmuckstücke und Steinbesatz berechnet.

Wir legen sehr viel Wert auf freundliche und fachmännische Beratung.

Derzeit befindet sich der Goldkurs auf einem Höchststand.

Wie funktioniert es?

A

BRINGEN SIE IHR GOLD ZU UNS

B

WIR PRÜFEN & BEWERTEN IHREN SCHMUCK

C

SOFORT BARGELD!

Nutzen Sie jetzt den hohen Goldkurs!

Unser Service:

- Goldankauf
- Bargeldauszahlung sofort!
- Trauringstudio mit über 1000 Paar Trauringen
- Uhrenarmbänder Leder und Metallbänder
- Reparaturen an Gold- und Silberschmuck
- Reparaturen an Uhren
- Gravuren
- Ohrlochstechen
- Batteriewechsel

Capar
Ihr Juwelier im Herkules Baunatal

Juwelier Capar
im Herkules Baunatal
Marktplatz 16
34225 Baunatal
Telefon 05 61 89 0 86 932
www.juwelier-capar.de

Ab jetzt unter einem Dach

Ergotherapiepraxis
Volling-Walniuk und Walniuk

LOGOPÄDIE

Logopädiepraxis
Biederbeck-Mötz und Gumnior

Am 15.06.2019 ab 10 Uhr begrüßen wir Sie zum Tag der offenen Tür in unseren gemeinsamen Räumlichkeiten. Wir freuen uns!

Therapiehaus am Gesundheitszentrum

Stettiner Straße 17 a, Baunatal-Großenritte

Telefon 05601 8958490 und 05601 929073